



わき上がる 風でロマンの 町づくり

広報

# 肱川

1999 11月

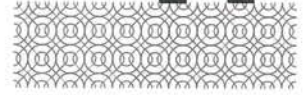

No. 200



永遠の流れ 「全国川サミット in 肱川」フォトコンテスト入選作品

— 席 松山市 向井健敏さん

### 今月号の主な内容

＝町報＝

- ◆全国川サミットin肱川開催……2
- ◆平成10年度肱川町の財政状況……6
- ◆コンピュータ西暦2000年問題……8
- ◆お知らせ……10
- ◆社協だより……13
- ◆12月のカレンダー……20

＝森林組合だより＝

- ◆記念には木を植えてみませんか!…14
- ◆枝打ちをしましょう……15

＝公民館報＝

- ◆第10回「熱き風 心を開く 人権集会」…16
- ◆お四国学級……17
- ◆川上地区小学校陸上競技大会…19

### 町民のうごき

人口 3,210人(－7)  
 男 1,534人(－4)  
 女 1,676人(－3)  
 世帯数 1,061世帯(+1)

(平成11年10月31日現在)

# 川を活かした町づくり

全国から17市町村が集い



## 第8回全国川サミット in 肱川開催

### 人と川とのかかわり方を探る

今回のサミットは、全国川サミット連絡協議会と肱川町が主催で、十月十五日から三日間「二十一世紀のメッセージ」それは川から始まる」を総合テーマに、一級河川名を自治体名とする全国の自治体が一堂に集い、肱川流域の人々とともに川への理解を深め、人と川とのかかわり方を探ることを目的に開催しました。

### 全国川サミット 連絡協議会総会

初日は、全国から十七自治体七十人が集まり、午後四時三十分から肱川町風の博物館で、平成十一年度全国川サミット連絡協議会総会を開き、前年度の事業実績及び収支報告、本年度の事業計画及び収支予算、本年度のサミット宣言文案、次年度の開催地を三重県宮川村とすることが承認されました。



建設省河川局長らを迎えて開会式



17市町村が集まった連絡協議会総会

### 流域視察

二日目は、午前中肱川本流域の視察を行い、上流域の平地の広さ、中流域の支流の多さ、狭あいな河口など、肱川の特異性について認識を深めました。



肱川本流域の視察(野村ダムで)



歓迎会アトラクション (豊年踊り)

# シンポジウム

午後からは、肱川町立中野小学校体育館で、参加自治体、流域自治体、河川行政関係者ら町内外から約五百人が集まりシンポジウムを開催しました。全国川サミット連絡協議会長である大野和町長、来賓の前田瑞枝愛媛県副知事、竹村公太郎建設省河川局長のあいさつの後、参加自治体のスライド紹介、また肱川町が独自に実施した川の原簿整備事業の成果発表を行いました。



500人が集まったシンポジウム会場

続いて、関東学院大学の宮村忠教授の芭蕉の句を引用した『川上と このかわしもや 月の友』と題する基調講演を行いました。宮村教授は、川と人との関係を歴史的に振り返りながら、「上下流の関係が崩れ、川への思い入れも急激に薄れてきた」と、流域一体となった河川への取り組みの重要性を指摘されました。



講師の宮村 忠 関東学院大学教授

## 美しい川を次代に引き継ぐために パネルディスカッション

次に、「美しい川を次代に引き継ぐために」と題して、四国地建河川部長や肱川町長ら六人のパネリストにより、パネルディスカッションを行いました。

▼佐藤直義四国地方建設局河川部長が、治水面から昨年の水害の特徴について報告し、水防に対する備えの重要性を指摘されました。また、川への関心を呼び戻すための方策として、「水防訓練で汗を流すこと、川の原風景を文化として保存すること、川の絶滅危ぐ種に警鐘を鳴らすこと」の三点を提案されました。



右から山本県土木部長、佐藤地建河川部長

▼山本雅史愛媛県土木部長は、県内の河川整備の現状について、小田川の多自然型川づくりや親しみやすい川にするための「ふるさと川づくり事業」、管理の面からは一定区間を地元住民や企業に管理してもらう「里親制度」について紹介がありました。

▼永江孝子南海放送アナウンサーは、母親の立場から「川を通じて子供たちに自然の大切さを教えたい。川の生物を通して食物連鎖などいろいろな体験ができる。川が危険だということばかり言わないで、川の流れに手を浸すことのできる水辺づくりと遊びのノウハウを教えることが大切ではないか」と提案されました。

▼坂本芳則大洲青年会議所前副理事長は、実施してきた後流しや流域サミットの活動について報告され、今後の活動計画として流域ネットワークを構築し、行政、企業、民間が手をつなぎ自然を守っていくブランドパーク(環境改善運動)の展開について紹介されました。

▼尾上武義三重県宮川村長は、川に対する村の取り組みについて発表され、水質日本一になった宮川を活かした村づくりとして、「森の番人」と銘打った名水の販売や合併処理浄化槽の助成制度、さらに工場設置規制、ごみや空き地の適正管理、キャンプ地規制を盛り込んだ環境条例の施行など、独自の行政施策を紹介されました。



右から永井アナウンサー、坂本さん、尾上村長



いろいろな意見が出されたパネルディスカッション

▼大野和町長は、肱川町の現状を紹介しながら「開発や農林業の衰退、気象の変化などが原因で、水量が減少し水質も懸念されており、川は人間の生活のツケを全部集めて流れている。一方、肱川は上下流を結ぶ水運の役割も消え、子供たちも川で泳がなくなった。水道も行政が行うなど、個人と川との関係がほとんどなくなり、そのかわりを取り戻すことが、川との共生を図るために重要である」と指摘しました。

▼まとめとして、コーディネーターである鈴木幸一愛媛大学教授は、「各方面から様々な提案が出され、そ

### ドラゴンボート大会

三日目は、川サミットを記念してドラゴンボート大会を鹿野川湖漕艇場で開催しました。町内外から三十一チーム約四百人が参加し、熱戦を繰り広げ、全日程を終了しました。

結果は次のとおりです。  
優勝 府中湖ペーロン (香川県)  
準優勝 松山市役所  
第三位 オールド予子林



今年も町外から多くのチームの参加がありました

最後にサミットを記念して実施したフォトコンテストやエッセイ、作文の上位入賞者の表彰を行い、サミット旗を次年度開催地三重県宮川村に引継ぎ、五項目のサミット宣言が採択され、シンポジウムを閉会しました。

### 三重県宮川村へ引き継ぎ



宮川村長へサミット旗を引き継ぎ

の提案を実行することで川への関心を呼び戻し、次に美しい川を引き継ぐことができる。二十一世紀は

『自然との共生』が人類の課題であり、川との共生が課題そのものである」としめくくられました。

### 第8回全国川サミット in 肱川宣言文

1. 豊かな自然や美しい川を大切にし、水を育む森を守り、川を活かした町づくりを進めます。
1. 川の豊かさ厳しさを歴史から学び、自然と調和した災害に強い町づくりを進めます。
1. 川によって培われた潤いのある生活、文化を次世代に引き継ぎます。
1. 川を通じて流域の人々と交流を深め、よりよい地域づくりを進めます。
1. 美しい水と緑の国土をつくるため、全国の川を愛する人々と友好を深めます。

肱川町では、川サミットの関連事業として、作文・エッセイの募集、フォトコンテスト、流域記念出版物の発刊、ドラゴンボート大会、流域物産展、「魅力ある川づくり山づくり」アイデア募集、川に親しむイベントとして中高生の手作り筏下りや復元筏下り、肱川を語る夕べ、さらに水が峠の記念碑建立などの実施。

また川サミットを契機とする事業として、川の原簿整備事業、肱川町環境林整備計画、川に親しむイベントの拡充を推進し、川と人の共生について二十一世紀に向けた方向性を探ってきました。

今後は、このサミットで得た成果である「山や川を活かした町づくり」を進めていきたいと考えています。

風おこし運動パートII  
 思いやりのあるまちづくり  
**さわやかボランティア**  
 ~ 活動報告 ~

手話教室から

私にとって手話というものは、あまり身近な存在ではなく、テレビなどでニュースをみる時に目にするくらいでした。実際に手話を習い始めてみると思っていた以上に難しいというのが本音ですが、簡単な単語などは、普段、私達が使っているものなどがあり、少し身近に感じました。手話を憶えていくうちに、一つ一つの動作にすごく意味があるのだなと感じ、表現の方法が分かりやすく工夫されている分、とっても感情を込める時は、表情で相手に伝えるということも大切なこ



となのだと教わりました。これから先、少しでも言葉の隔たりが感じられなくなるように、手話教室に参加して教わったことを無駄にせず活かしていけるよう心がけたいと思います。

(ボランティアA)

かわかみ荘  
 介護実習から

入所者一人一人のおむつ交換、トイレ介助に食事介助、シーツ交換、etc. ホームの朝は、とても忙しい。わずか四名の寮母さんが、休む間もなく働いておられた。さながら、花の間を休み

なく飛び回るミツバチの様だと最初は思った。けれど、相手は一人一人、人格の違うお年寄り。そのご苦労は、私などには想像もできない、大変なものがあることだろう。

しかし、どの寮母さんの顔を見ても、とても優しい。まるで、子供の世話をする母親のように。その眼差しにも、触れる手にも、暖かさを感じた。あるお年寄りに、自分の親の姿を重ねた時、心から「有り難い」「苦勞様です」と、思わずにはいられなかった。

(ボランティアA)

ねたきり者訪問

どうぞお大事に

町内の、在宅療養されている方を、今年も三日間にわけて訪問しました。町長が皆さんに声をかけ話をうかがい、心ばかりのお見舞いの品を贈りました。また、日頃介護をされているご家族のご苦労に対して敬意を表するとともに、無理をせず自分の身体にも気をつけ、頑張っていただくよう激励しました。

10/21

新赤岩橋完成

町道宇和川赤岩線橋梁整備工事

10/25

- ・橋長 101.5m
- ・幅員 7.0m
- ・総事業費 489,882千円



# 平成10年度 肱川町の財政状況(決算)

## 一般会計決算状況

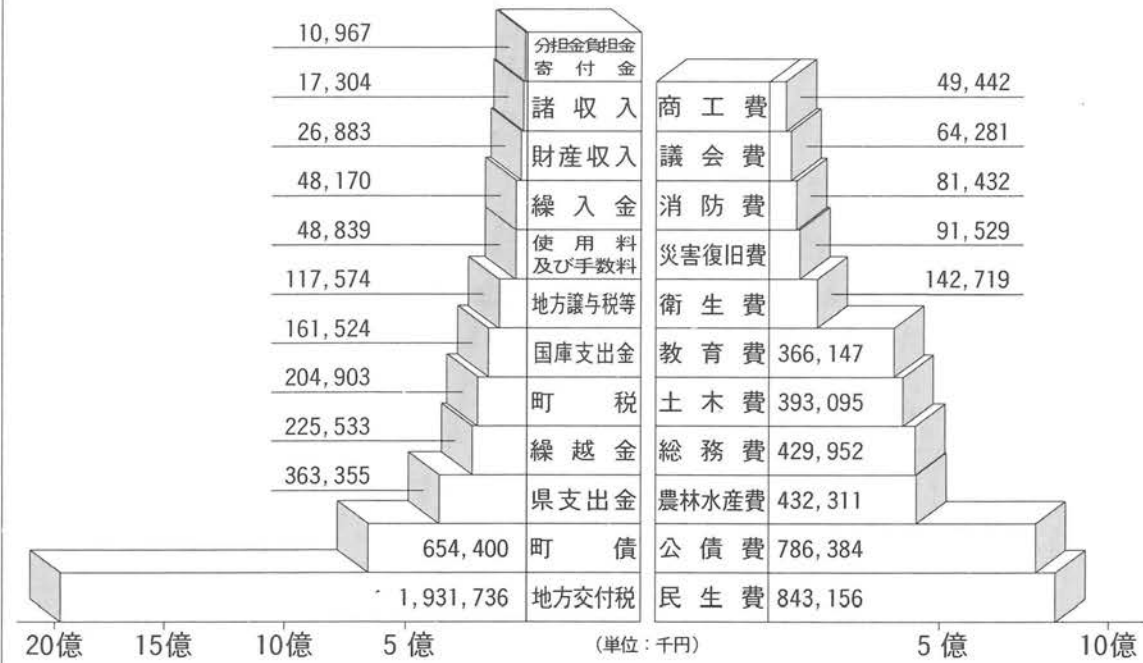

歳入総額	38億1,118万8千円
------	--------------

歳出総額	36億8,044万8千円
------	--------------

## 町税の内訳

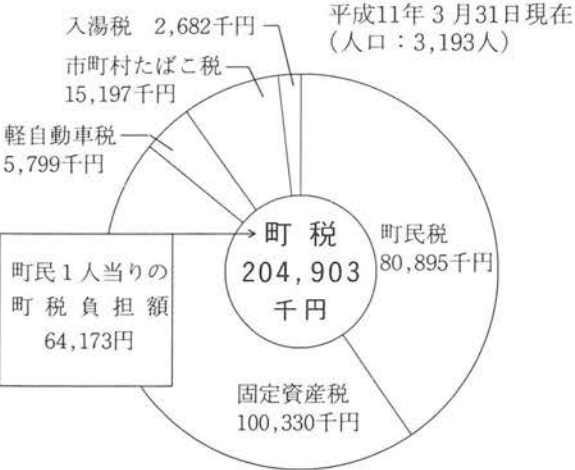

## 特別会計決算状況

(単位: 千円)

会計	事項	歳入	歳出	差引額
国民健康保険特別会計		249,555	237,168	12,387
簡易水道特別会計		444,103	425,193	18,910
住宅新築資金等貸付特別会計		3,813	3,099	714
老人保健特別会計		450,837	454,983	△ 4,146
計		1,148,308	1,120,443	27,865

## 町有財産の状況

## 土地及び建物

平成11年3月31日現在

区 分	面 積
山 林 等	645,424 m <sup>2</sup>
宅 地 等	428,488
建 物	55,988

## 基 金

区 分	金 額
財政調整基金	278,000 千円
減債基金	154,460
産業振興基金	162,800
福祉基金	138,881
教育振興基金	40,200
水と土保全基金	5,337
土地開発基金	91,000
その他の基金	72,758
計	943,436

## 10年度の主な事業

川上地区特別養護老人ホーム建設事業	487,265 千円
道路新設改良事業県負担金	178,520 千円
正山地区農道改良事業	148,333 千円
中野小学校プール建設事業	129,835 千円
町道宇和川赤岩線橋梁整備事業	90,630 千円
嘉城地区道路・広常B地区道路整備事業	61,527 千円
県単独林道整備事業費補助(石丸線他5路線)	49,500 千円
町道公園清水橋線道路改良事業	35,387 千円
県単独大屋敷地区農道新設事業	34,009 千円
中津大窪線林道開設事業	32,973 千円
ダム振興計画調査	11,824 千円
葬祭施設駐車場・車庫整備事業	8,589 千円
公民館改修工事	6,825 千円
しいたけ生産振興事業	5,983 千円
温泉調査(敷水・道野尾地区)	4,725 千円
きゅうりハウス整備事業	4,622 千円

## 町 債 の 状 況

平成11年5月31日現在 (単位:円)

区分	借入先	区分	前年度末現在高	年度中借入額	年度中償還額	年度末現在高
一般 会 計	大 蔵 省		3,502,659,354	600,000,000	370,936,212	3,731,723,142
	郵 政 省		1,566,249,239	46,400,000	104,297,014	1,508,352,225
	公営企業金融公庫		222,416,664	8,000,000	7,126,674	223,289,990
	市町村振興協会		126,970,000		16,710,000	110,260,000
	愛媛たいぎ農協		536,120,104		43,045,888	493,074,216
	そ の 他		99,644,000		11,728,000	87,916,000
	小 計		6,054,059,361	654,400,000	553,843,788	6,154,615,573
特別 会 計	大 蔵 省		395,083,848	228,800,000	8,606,804	615,277,044
	郵 政 省		55,096,547		5,529,785	49,566,762
	小 計		450,180,395	228,800,000	14,136,589	664,843,806
合 計		6,504,239,756	883,200,000	567,980,377	6,819,459,379	

## コンピュータ 西暦二〇〇〇年 問題

〈西暦二〇〇〇年問題とは〉

西暦二〇〇〇年問題とは、多くのコンピュータ・機器が西暦を四桁ではなく下二桁で認識しているため、コンピュータシステムが日付を正しく判断できずに誤作動が発生する問題を言います。具体的には、西暦二〇〇〇年の下二桁「00」を一九〇〇年とみなすことや二〇〇〇年か一九〇〇年か判断できないことよって、日付に関する処理が間違ってしまったったり、判断できなくなったりしてしまう状況です。

〈生活に及ぼす影響〉

実際にコンピュータを扱うところだけでなく、コンピュータ機器を内蔵する機械などを使う分野においても影響があるといわれています。たとえば、日常生活の中では電気、水道、ガスなどの供給がストップしたり、十分に供給できなくなってしまう事態が想定されま

す。

このため、金融機関、企業、公共団体等はそれぞれ、連絡をとりながら内部のプログラム修正や模擬試験(二〇〇〇年に強制的に日付を進めて試験を行う)を実施して西暦二〇〇〇年の到来に備えています。

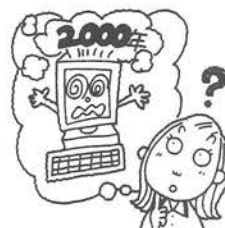

〈西暦二〇〇〇年に向けて〉

西暦二〇〇〇年まで残りわずかとなりました。肱川町においては、西暦二〇〇〇年問題に関し『対策本部』を設置して、状況などの情報収集・提供ができるように準備体制を整えています。プログラム修正、模擬試験などを実施しても、まったく問題がないとはいえないかもしれません。重大な問題が発生する可能性が多少なりともあるということです。ですから、ラジオ、懐中電灯、灯油等、災害を想定した最低限の準備をしておくことをお勧めします。

## 介護保険 Q & A

- Q** 介護サービス計画(ケアプラン)は自分で作成してもいいのですか。
- A** ケアプランは自分で作成することもできますが、その場合は市区町村の窓口へ届け出て確認を受けることが必要となります。効率的なケアプランを作成するためにも、ケアプラン作成はケアマネジャーに依頼することをおすすめします。
- Q** 介護サービス計画(ケアプラン)を作成しなくてもサービスは利用できますか。
- A** ケアプランは必ず作成してください。作成せずにサービスを利用した場合には、サービス費用の全額がいったん自己負担となります。領収書などを市区町村に提出し確認を受けると、保険給付分が後から償還払いされます。
- Q** ケアマネジャーとはどのような人ですか。
- A** ケアマネジャーは、要介護者の依頼にもとづいてケアプランを作成したり、サービス事業者との連絡調整を行う専門家です。市区町村の委託により訪問調査を行うこともあります。ケアマネジャーの資格は所定の試験に合格し研修を終了した人に与えられます。
- Q** 限度額を超えてサービスを利用することはできないのですか。
- A** 要介護状態区分によって決められている支給限度額を超えてサービスを利用することもできますが、超えた分については全額が自己負担となります。
- Q** 自己負担が高額になったときはどうなりますか。
- A** 1割の自己負担が著しく高額になった場合(例えば、療養型病床群に入院する要介護者が特に重い介護が必要となったときなど)は、一定額を超えた分については申請により後から償還払いされます(=高額介護サービス費の支給)。
- Q** 住宅地以外の介護サービスは利用できないのですか。
- A** 申請や認定は住所地の市区町村で行いますが、サービスの利用については、他地域のサービス事業者でも利用することができます。
- Q** 介護保険施設への入所は、本人や家族が選ぶことができるのですか。
- A** 従来の特別養護老人ホームは、入所が行政により措置決定されていましたが、介護保険施行後は、要介護認定を受けた上で本人や家族が入所する施設やサービスの内容などを選択することになります。
- Q** 介護保険施設に入所した場合も、費用の1割を負担するだけでよいのですか。
- A** 介護保険の施設サービスを利用した場合には、サービス費用の1割負担のほかにも、食事代の一部や日常生活費(理美容代や教養娯楽費など)の全額を自己負担することになります。
- Q** 利用したサービスの内容への苦情や、サービス事業者とのトラブルについてはどこへ相談すればいいのですか。
- A** 市区町村や居宅介護支援事業者などが窓口となります。必要に応じて、国民健康保険団体連合会による調査が行われます。



# お元気ですか保健婦です

## 皮膚の病気

### 带状疱疹



・带状疱疹が起こる仕組み  
「带状疱疹」は、皮膚に帯状の水疱ができる病気です。原因は、水ぼうそうを引き起こすのと同じ「水痘・带状疱疹ウイルス」です。

そのため、このウイルスに初めて感染すると、水ぼうそうができます。この際ウイルスは「神経節(末梢神経の神経細胞が集まった部分)」にはいり込んで、水ぼうそうが治ってからでも潜伏し続けます。

その後、何らかのきっかけで、ウイルスが再び活性化することがあります。するとウイルスは神経を伝わり、皮膚に帯状の水疱を生じさせます。

ウイルスが再活性化するのは、「過労、ストレス、手術、放射線照射」などによって、体の免疫力が低下したときです。

また、「アレルギー性疾患、糖尿病、がん、エイズ」など、免疫力が低下する病気がある人も、带状疱疹を起こしやすくなります。

・带状疱疹が多い年代  
以前は、带状疱疹は、お年寄りに多い病気でしたが最近では若い人にも増えてきており、患者数は年々増加する傾向にあります。

二十歳代の患者さんの増加は、過労やストレスの増加や、免疫力を低下させるアレルギー性疾患が現在増えていることが原因ではないかと考えられています。また、子どものころに比べ、水ぼうそうの患者さんに接する機会が減ったため、ウイルスに対する免疫力が、活性化されにくくなっているのも原因の一つと考えられます。

一方、五十歳代では、がんや糖尿病などにかかる人が多くなるうえに、手術や放射線治療につながっていると考えられます。

・痛みから始まる  
带状疱疹は、顔や体の片側に、神経に沿って「痛み」を感じることから始まりま

痛みの感じ方には個人差がありますが、一般的に若い人は、「灼熱感を伴うピリピリした痛み」や「かゆみ」として感じる人が多いようです。一方、お年寄りには、「ズキンとする激烈的な痛み」を伴うことが少なくありません。

・数日後に「皮膚症状」が現れる  
▼初期：痛みのあった部位に、赤い発疹が現れます。軽症の場合は、虫刺されのように、ポツポツできる程度ですが、重症の場合は、帯状にびっしりと連なりま

### 初感染



▼中期：皮膚症状が出て四日目ぐらいになると、皮膚の表面に炎症が起きて、小さな水疱ができます。炎症が悪化して、皮膚の深部まで及ぶと、水疱が黒っぽくなり、病気が治っても痕が残ってしまいます。

▼後期：水疱が、しだいに膿をもった膿疱に変化していきます。  
膿疱は五〜七日で破れてびらんや潰瘍になります。皮膚症状が出てから約二週

間もするとかさぶたとなりその後、一週間がかさぶたが取れて治癒します。

・症状が出やすい部位  
带状疱疹の症状は、ウイルスが潜んでいた神経に沿って現れます。神経は脊髄を軸として体の左右に枝分かれしているため、症状は体の片側に、帯状に現れるのが特徴です。

特に、神経節が最も多い脊髄周辺の「胸・腹部」や三叉神経の支配している「顔、まぶた、鼻」などの顔面によく見られます。

・再発を防ぐために  
带状疱疹は、いったん治っても、体の免疫力が低下すれば、また再発する危険性があります。

### 発症

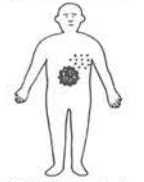

免疫力が落ちると、神経節に潜んでいたウイルスが活性化し、带状疱疹が発症する

### 潜伏



水ぼうそうが治っても「水痘・带状疱疹ウイルス」が神経節に潜む

再発を予防するためには、日頃から疲労やストレスをためないように心がけましょう。

## No. わが家のアイドル (183)



お父さん 靖さん  
お母さん 仁美さん

岩田 耕汰ちゃん  
(下鹿野川)  
平成9年7月22日生  
2歳3カ月

こんにちは！耕汰です。ぼくは、外に出て遊ぶのが大好き。たまにお母さんをハラハラさせたりするんだ。やんちゃ坊主と言われちゃうけど、ヨロシク！



お父さん 裕さん  
お母さん 洋子さん

こんにちは！みんなは僕の事をかっちゃんと呼びます。アンパンマンとパワーショベルが大好きです。大きくなったら玉春日みたいなおすもうさんになりたいです。応援してね。

土居 活也ちゃん(汗生)  
平成9年7月13日生  
2歳3カ月

毎年、十二月四日から十日までの一週間は人権週間です。人権週間は、国民一人ひとりが「人権」というものを再認識し、また、自己の行為によって他人の人権を侵していないか反省してみる週間でもあります。

立場を尊重し、自分の権利ばかりを主張することのないよう心がけなければなりません。今年度の啓発重点目標「考えよう あなたの人権 わたしの人権」は、次の事項を強調事項としております。

- 女性の地位を高めよう

## 第51回人権週間

### 考えよう あなたの人権 わたしの人権

## 保育所園児募集

肱川町保育所「ぼっぼ園」では平成12年度の新入園児を次により募集しておりますので、入園を希望される方は申し込んでください。

- (1) 対象児  
満年齢で2歳、3歳児(平成12年4月1日現在)
- (2) 保育時間  
(平日) 午前7時30分～午後6時まで  
(土曜日) 午前7時30分～午後1時まで  
ただし、第2・第4土曜日は休みます。
- (3) 保育料  
1人月額 20,000円  
ただし、2人目からは月額 10,000円
- (4) 給食料  
1人1日 300円(おやつを含む)
- (5) 申込期間  
平成11年12月1日から平成12年1月31日
- (6) 申し込み及び問い合わせ先

「ぼっぼ園」 ☎34-3393

## 人権問題に関する 総合12時間電話相談

**相談内容** 差別問題、児童生徒の「いじめ」・体罰問題、家庭問題、近隣関係等の人権問題に関するあらゆる相談(無料・秘密厳守)

**日時** 平成11年12月10日(金)  
午前9時～午後9時

**電話番号** フリーダイヤル 0120-025-550

**相談担当者** 弁護士、僧侶や教育者等各種の経験を持つ人権擁護委員、法務局職員

**主催** 松山地方法務局  
愛媛県人権擁護委員連合会

- 子供の人権を守ろう
  - 高齢者を大切にすることを育てよう
  - 部落差別をなくそう
  - 国際化時代にふさわしい人権意識を育てよう
- 人権問題でお困りの方は、近くの人権擁護委員か松山地方法務局大洲支局へご相談ください。相談は無料で秘密は固く守られます。
- なお、肱川町の人権擁護委員は次の方々です。
- 菊池昭三郎(大和) ☎34-3224  
中塚 忠(久保) ☎34-2747

製造事業所の皆様へ

## 統計調査に御協力ください

十二月三十一日現在で、次の統計調査が同時に行われます。

▼平成十一年工業統計調査

製造事業所の実態を調査

▼平成十一年石油等消費構造統計調査

従業者三十人以上の製造事業所の石油等の消費実態を調査

本年十二月から来年一月にかけて調査員がお伺いします。

なお、調査票に記入していただいた内容については、統計法に基づき秘密が厳守されますので、正確な御記入をお願いします。

肱川町

宝くじの収益金は、私たちの街の公共事業に役立てられています。

第401回全国自治宝くじ

年末ジャンボ宝くじ

1等・前後賞合わせて **3億円**

発売期間 11月28日(日)～12月22日(水)

発売総額2,190億円・73ユニットの場合

1等	2億円	146本
1等の前後賞	5,000万円	292本
1等の組違い賞	10万円	14,454本
2等	1,000万円	292本
3等	100万円	2,920本
4等	5万円	365,000本
5等	1万円	1,460,000本
6等	300円	73,000,000本

抽せん日: 12月31日(金)

年末ジャンボ宝くじは通信販売でもお求めになれます。どうぞご利用下さい。

1枚300円

お問い合わせ先  
宝くじ照会センター tel.03-3596-3771  
※ 全国都道府県及び12指定都市

宝くじ

1等2億円×146本/前後賞各5,000万円

### 石油ストーブの 扱いについて



川上支署

ひと冬を一緒に過ごすストーブです。使いはじめる前に必ず点検整備をしましょう。

火がつきにくかったり、変な臭いがしたり、少しでも異常があれば、使わずにお店に相談しましょう。

また、ストーブを置く場所のまわりにも注意してください。

カーテンやふすまに近すぎないか、棚から物が落下する恐れはないか。ストーブを安全に使用するための確認もお願いします。

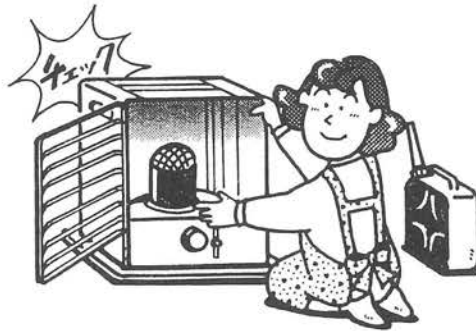

### 使う前に必ず点検を



給油するときの注意点は？

- 1 火をつけたままの給油はやめましょう。
- 2 燃料の入れ間違いには気をつけましょう。
- 3 給油のあとは、燃料タンクのかぶたを確実に閉めましょう。

### 郵便局だより

晩秋の候、皆様には益々ご健勝のこととお喜び申し上げます。

日頃は郵便局の事業にご理解ご協力を賜り誠にありがとうございます。年末年始の郵政事業をお知らせいたしますので、これからも郵便局をご利用くださいますようお願い申し上げます。



### 平成12年用お年玉付郵便葉書(年賀葉書)に関するお知らせ

平成12年は、西暦でいう2000年にあたり、20世紀最後の年です。そこで郵便局では、「ミレニアム(千年紀)キャンペーン」を実施して、年賀状を早期に差し出していただいたお客様に対して、1000年に1度しかない様々なサービスを計画しています。是非ご利用くださいますようお願い申し上げます。

### ミレニアムキャンペーン

- ①年賀状への「2000. 1. 1年賀」押印サービス  
平成11年12月20日(月)までに差し出される年賀状には「2000. 1. 1年賀」の記念押印サービスがあります。
- ②元旦窓口「2000. 1. 1」記念日付印の押印サービス  
平成12年1月1日(土)に窓口で記念スタンプの押印サービスがあります。
- ③Wチャンス応募券による「お便りセット」、「ふるさと小包み」プレゼント  
応募券と一緒に、平成11年12月20日までに年賀状50通以上を差し出されたお客様に抽選で「お便りセット」か「ふるさと小包」をプレゼント、また12月24日までに50通以上差し出されたお客様にも抽選で「ふるさと小包」をプレゼントいたします。
- ④「2000. 1. 1」記念タトウの販売  
「2000年1月1日」を記念するタトウ(1部400円)を通信販売しています。  
申込期間：平成11年11月1日～12月10日
- ⑤「龍馬からの年賀状」の販売  
希望者に高知県龍馬郵便局から龍馬からの年賀状(50円)が差し出されます。  
募集期間：平成11年11月1日～12月10日

年 金 だ よ り

繰り上げ支給と繰り下げ支給

老齢基礎年金は、原則として65歳から受けられますが、希望すれば60歳以後いつからでも受けられます。ただし、64歳以前から受けると減額され、66歳以後から受ける場合は増額されることになります。なお、一度減額・増額された支給率は、生涯変わりません。

繰り上げ支給をすると次の制限があります。

- ①65歳まで受けられる特別支給の老齢厚生年金は支給停止になります。ただし、生年月日が昭和16年4月2日以後の人は、老齢厚生年金と老齢基礎年金(一定の額が減額されます)とが併給できます。
- ②遺族厚生年金とは65歳まで選択になります。
- ③障害基礎年金は受けられません。
- ④寡婦年金は受けられません。

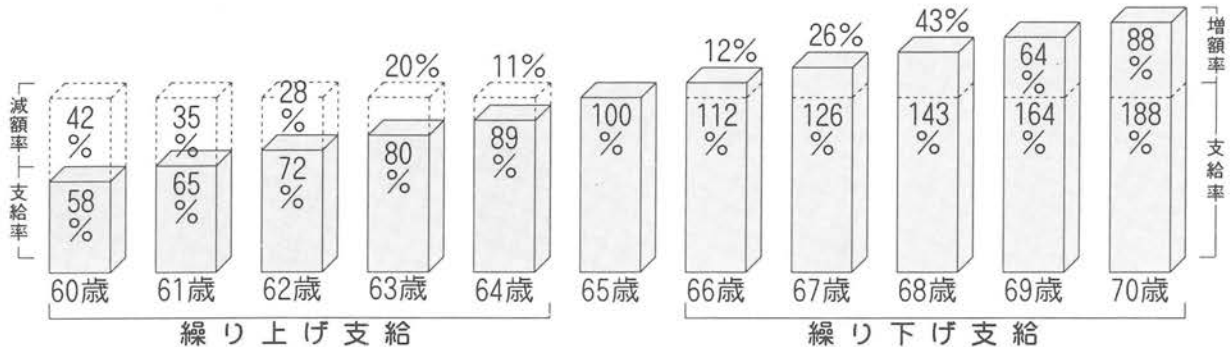

「国の教育ローン」のご案内

国民生活金融公庫では、高校、短大、大学、専修学校等への入学費用や、在学中の授業料などの費用を融資する「国の教育ローン」の申込を受付しています。低利で手続きも簡単です。

ご融資額	学生・生徒お1人につき 200万円以内
利率	年2.3%(固定金利) (平成11年9月30日現在)
ご返済期間	10年以内
据置期間	在学期間以内で元金据置可能
保証	(財)教育資金融資保証基金 または保証人(1名以上)

(注)※6カ月以上の海外留学資金も対象となります。

お問い合わせ先 〒790-0003 松山市三番町6-7-3  
国民生活金融公庫松山支店  
☎089(941)6148

**無料**

**交通事故  
ご相談**

- 電話のご相談もお受けします  
☎0899-45-2335(直通)
- 相談日：月曜から金曜午前9時半~12時  
午後1時~4時40分(祝祭日を除く)
- ◎専門の相談員が親身になってご相談に応じます
- ◎弁護士相談日：毎週木曜日午後1時~4時

社団法人日本損害保険協会  
**松山自動車保険請求相談センター**  
松山市花園町1-3 日本生命松山市駅前ビル6階 松山調査事務所内☎089-945-5500

国 保 だ よ り

国保のこと、ごぞんじですか？

国保(国民健康保険)は病気やケガに備えて、加入者が日頃から収入に応じて保険税を出し合い、そこから医療費を支出しようという助け合いの制度です。

国保のしくみ

国保は簡単にいうと、下図のようなしくみで運営されています。

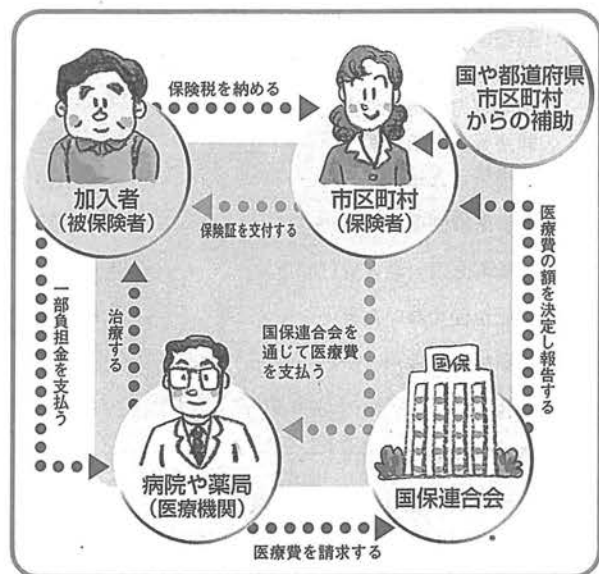

みなさんがお医者さんにかかる時、医療費の一部負担金3割(退職者医療制度の該当者は2割または3割)を支払うだけで治療が受けられます。残りは国保から医療機関に支払われます。



# 社協だより

肱川町社会福祉協議会  
☎ (0893) 34-2340

## 愛媛県社会福祉大会開催

第四十七回愛媛県社会福祉大会が、十月十三日県民文化会館において開催された。

今、社会福祉は、関連する保健、医療等の制度やサービスを包括した住民主体の生活対策として、介護保険制度に見られる様な、契約や自立支援をキーワードとした再構築が進められている。

本年は、全国一斉に「地域福祉権利擁護事業」が実施されるとともに、民法改正による「成年後見制度」と併せて、痴呆高齢者等が地域で安心して暮らせる仕組みが創設され、自己決定や、選択、という個人の尊重と呼応した支援体制の充実が進められている。国民の変化、増大するニーズに対応し、二十一世紀を展望した福祉のシステムづくり

に向けての「社会福祉基礎構造改革」を進めるために、社会福祉事業の基本法である「社会福祉事業法」等の改正が図られるなど、年金・医療・保険等社会保障関連事業の在り方に関する議論も本格化してきた。

また、我々福祉関係者は高齢者の生きがいづくりや社会参加活動を促進し、「福祉のまちづくり」に積極的に取り組んでいかなければならない。これらのことを共通認識として、福祉・保健・医療等関係者の理解と連携を促進し、諸活動の一層の充実により、県民の福祉向上に資することを目的としている。

式典においては、各方面において功績のあった方々に対して表彰が行われた。午後からは、記念講演として、国際医療福祉大学教

### 社会福祉協議会へ ご芳志

当協議会に、次の方からご寄付を頂きました。福祉関係事業に活用させていただきます。誠にありがとうございます。

- 小藪 谷岡 友晴様
- 影地 岩田 博様
- 大屋敷 岡本 勝也様
- 協生 向井 務様
- 谷本 孝治様
- 西岡 満様
- 下鹿野川

授、松田鈴夫氏の「どう変わる！これからの福祉」と題してお話があった。最後に大会宣言を決議して閉会となった。

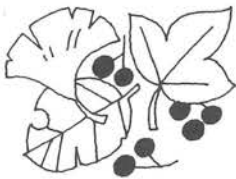

### 健康優良老人表彰者名簿

クラ	部落名	氏名	生年月日	年齢
中央	上鹿野川	曾根 久幸	T8.10.2	80
	中野	丸山ミユキ	T9.1.13	79
大谷	大平	渡邊 茂雄	T9.6.12	79
	大久保	前田 武	T9.5.18	79
小藪	肱栄	周藤 春馬	T13.5.6	75
	小藪	二村 恵美子	T14.2.28	74
予子林	市之畦	山岡ヒナ子	T11.3.3	77
	瓜生谷	山下 房江	T10.8.6	78
正山	協生	福山 義一	T7.10.28	81
	山槌	上田美代子	S4.1.4	70
岩谷	上嵯峨谷	和氣 スゴ子	T12.12.11	75

### 肱川町老人クラブ運動会

十月二十九日(金)、午前九時から、トレーニングセンターにおいて、第二十三回肱川町老人クラブ連合会主催の運動会が、会員二〇三人の参加のもと盛大に開催されました。

開会式において、平成十一年度の健康優良老人表彰があり、曾根さん外十人の方々に表彰状と記念品が贈られました。来賓より祝辞があり、今日までのご苦労に対し敬意を述べられ、今後ますます健康に留意されるよう言葉を送りました。

岩谷老人クラブ会長の城



力強い選手宣誓



演芸の方も盛り上がっています！

戸寿賀身さんの選手宣誓のあと競技に入り、各クラブ対抗でゲームを楽しみました。ケガをしないようにと軽い競技にしておりますが我れこそ先にとりう方も多くみられ、すべてこけられた方も二、三人あったようです。各ゲーム終了ごとに行った「バンザイ」も楽しいものでした。昼からは各単老順に演芸を楽しみ、親睦が図れた一日になったのではないのでしょうか。

# 記念には、木を植えてみませんか！

林業改良指導員 渡邊 邦彦

……誕生祝いには……

## ナンテン

ナンテンは名前が「難を転ずる」に通じるので、縁起がよいものとされ、あらゆる祝い事や願い事に用いられて来ました。子供の誕生には赤飯を炊き、ナンテンの葉を添えて祝い、そして食い初めにはナンテンの箸をうめます。

白い雪の中で真紅の実を付けるけなげな姿から、わが子が幸せでたくましく育つことを願うにふさわしい木ではないでしょうか。

植える時期 3～4月・10～11月

西日の当たらない場所がよく、乾燥する場所は禁物です。また植える前に堆肥や腐葉土を十分に与えます。比較的丈夫で病虫害は少ない木です。

開花期 6月 結実期 11～2月

## クス

枝を切ってもすぐ伸びる生命力から、男の子の守護木として植えられてきました。明るい浅緑の葉の茂りは、いかにも元気で明るく伸びやかな男の子を思わせませす。男児の誕生祝いに植えてみてはどうですか。

植える時期 2～5月 開花期 5～6月 結実期 11～12月

## キリ

昔から、女の子が生まれるとキリを植え、嫁入り時にこれを伐ってタンスを造りもたせました。それほどに生長が早く、またこれで造った家具は、火に強く中の衣装を守ります。女の子の誕生祝いにどうですか。

植える時期 11～12月・2～3月 開花期 5～6月 結実期 10～11月

## ムラサキシキブ

秋に紫色の可憐な実を付けます。その美しさと色から平安の才女「紫式部」の名前が付けられました。別名「才媛(さいえん)」とも言います。賢い女の子に育つようにとの意味を込めてどうですか。

植える時期 11～12月・2～3月 開花期 6～7月 結実期 10～11月

森林組合だより

編集・発行  
肱川町森林組合



優良材生産は直材づくりから！



椎茸生産はクスギ林造成から！

県森連市況		平成11年10月27日市		大洲木市 (単位m <sup>3</sup> 当り：円)		その他	
長さ	末口径	スギ		ヒノキ		マツ	その他
		直	曲がり	直	曲がり		
4m	7cm下	本 389	本 285	本 562	本 429		
	8cm上	本 485	本 427	本 679	本		
	13cm上	22,500	16,000	37,200	30,000	18cm上 20,000	
	18cm上	21,200	13,800	40,000	35,500	24cm上 24,000	
3m	7cm下	本 210	本 209	本 265	本 209		
	8cm上	本	本 322	本	本 453		
	11cm上	12,300		20,000			
	13cm上	22,200	15,600	37,600	29,000	18cm上 18,000	
2m	7cm下	本	本	本	本		
	8cm上	本	本	本	本		
	16cm上					13cm上	
	30cm上					30cm上	
6m	13cm上	25,100	20,100	66,000	56,000		
	18cm上	23,500	20,100	57,300	53,000		
特選			389,000				
足場		1m当たり 円～ 円					
備考	記念市により、優良材多く売行き良好。一般材は全般に保合。松材買強保合。						

### 乾椎茸市況(松山椎茸市場)

市売日…平成11年10月25日  
市売数量…911ケース 15,240kg  
平均単価 2,980円  
銘柄別単価

銘柄	価	格	相場	銘柄	価	格	相場
こうこ	6,000	～6,800	保	特用大	3,000	～ 3,800	保
大厚	4,500	～ 7,600	保	特用中	3,000	～ 4,000	保
中厚	6,000	～ 7,000	保	特用中小	3,000	～ 3,800	保
中小厚	4,500	～ 6,000	保	特用小	2,500	～ 3,500	保
小厚	3,500	～ 5,000	保	大バレ	1,800	～ 2,400	保
大ウス	3,000	～ 4,800	保	中バレ	1,800	～ 2,400	保
中ウス	3,500	～ 6,000	保	中小バレ	1,600	～ 2,000	保
中小ウス	3,000	～ 4,200	保	小バレ	800	～ 1,200	保
小ウス	2,000	～ 3,000	保	変形	2,500	～ 3,500	保
ジャミ	1,000	～ 2,500	弱	色悪ウス	1,000	～ 1,500	保
どんこ大	5,500	～ 6,500	保	色悪バレ	500	～ 1,000	保
どんこ中	4,400	～ 6,500	保	小粒どんこ	～		
どんこ小	3,000	～ 5,300	保	スライス	500	～ 5,500	保

概況 品柄は下物が多く、市況は全般的に保合～やや弱含みで推移した。春子販売も終盤を迎え色落品が目立った依然として末端消費の動きは鈍く、小葉～ジャミ系、格外系は弱い。お歳暮の消費に期待したい。

# 枝打ちをしましょう！

枝打ちは、間伐と同様に森林の保育作業の一つであり、かつ林業経営上、最も積極的な優良材の生産手段です。皆さんも“枝打ち”をして見ませんか。

図1

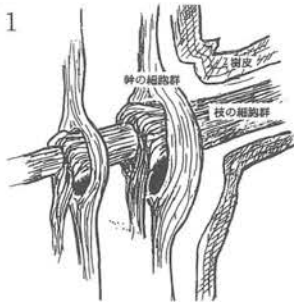

枝は、幹とは構造的に別のものです。枝からの細胞は幹の中に取り込まれ、その部分で幹の細胞と混じり合いながら下部で幹と接合します。(図1)。

図2

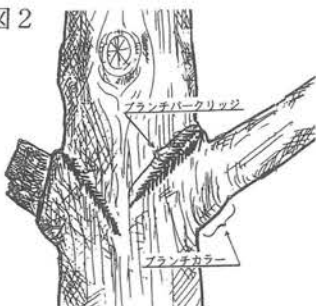

斜め上方に伸びる枝と幹の付け根部分には、樹皮が盛り上がった「ブランチバークリッジ」という“シワ”が必ず現れます(図2)。この“シワ”は枝が出たときから幹表面に現れ、肥大成長とともに外側に伸びて行きます。この内部に“節”にあたる部分が形成されているのです。

一方、枝の付け根の下側には、ブランチカラー(枝隆)と呼ばれる“膨らみ”が形成されます(図2)。この“膨らみ”は、幹が枝を包み込む形で細胞を伸ばしており、幹の一部と考えて良いのです。

図3

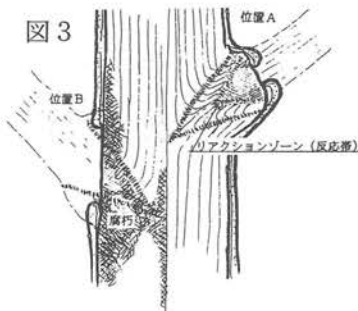

枝は幹内部まで侵入しているため、幹にとって非常に危険な存在です。腐朽は、幹の傷の場合滅多に内部まで侵入しませんが、枝打ちが不適切な位置(図3-B)であったり樹勢が弱っている場合には、幹内部に入り込んだ枝を伝わって幹の中心部へと入り込みやすくなるのです。

樹勢が正常で枝打ち位置が正しければ、幹と枝の細胞が混じり合う部分に外部からの腐朽進行を弱めるリアクションゾーン(反応帯)が形成され(図3)、腐朽が幹内部まで侵入することは滅多にありません。

(前定位置が正しい場合：位置A)  
腐朽菌等に対する反応帯が形成され、腐朽等は節の内部に止まる。  
(前定位置が不適切な場合：位置B)  
幹部を切除することとなり、幹の腐朽が始まる。

ブランチバークリッジの外側は幹であり、ブランチカラーは幹の細胞が枝に入り込んだ部分のため、枝打ちの際その範囲を超えて切ることは幹に傷をつけることになるので注意が必要です。また傷口を覆う(巻き込み)のは、幹の細胞のためこの部分を傷つけることはなかなか塞がらないため、腐朽菌が侵入することとなるのです。

図4

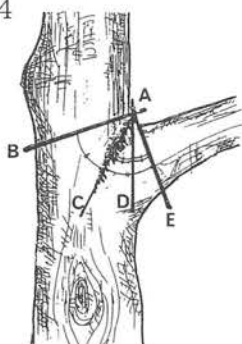

具体的な枝打ち方法を2つ紹介しておきますので、利用し易い方法で行って下さい。(図4)

またこれは、スギ・ヒノキの枝打ちに限らず、樹木の剪定も活用できます。

- ①ブランチバークリッジの頂部を通り、枝に水平な線(A-B)とブランチバークリッジの線(A-C)のなす角度と同じ角度で枝側に引いた線(A-E)で切ります。
- ②ブランチバークリッジの線(A-C)とブランチバークリッジの頂部から引き下ろした垂線(A-D)のなす角度と同じ角度を枝側に引いた線(A-E)で切ります。

# おもいやり いつも 心の真ん中に

## 第10回「熱き風 心を開く人権集会」

第十回「熱き風 心を開く人権集会」を十一月五日(金)午後一時三十分から肱川中学校体育館で開催しました。中学生から保護者、老人の方まで町内外か

ら約三百五十名の方が参加しました。今回は今までと形態を少し変更し、最初に講演を行いました。今回は講師として人形芝居、「ぶか」さんによる人形芝居「ささゆりの咲く村」を上演していただきました。その後、中学生による合唱「友がいるなら」を行い、

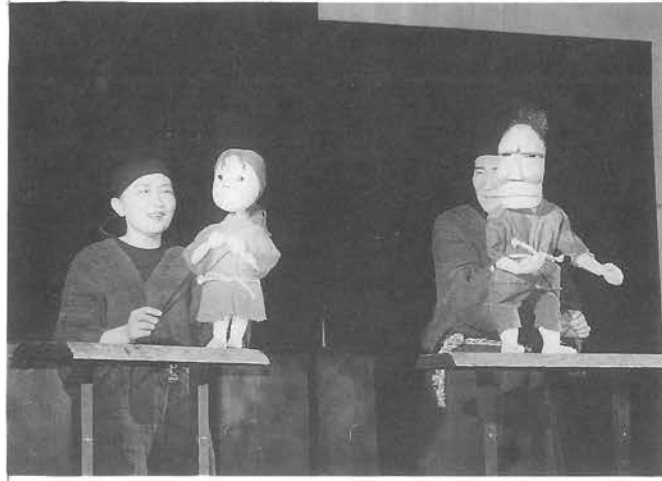

人形芝居「ぶか」による公演



編集・発行  
 肱川町公民館  
 ☎ (0893) 34-2307

開会行事、「私の主張」を行いました。「ささゆりの咲く村」の内容を説明しますと、この台本は前の愛媛県教育委員会同和教育課長米田孝弘先生が書かれたものです。これは、久万町の「畑野川と人権を考えるつどい」で小学校六年生と保護者とぶかさんが演じるものとして書かれたものだと思います。あらすじを紹介いたしますと、弥助は村の水番であった日、長雨で川があふれて死んだ。その日、龍神が淵を見張るために山に登っていた弥助は、龍神が淵のそばで、まだ歩けない女の子を拾った。それが小夜で



参加者のみなさん



### 「私の主張」

代表として、中野小学校大野江利子さんが、主催団体代表として農業委員会大森廣幸さんがそれぞれ発表されました。  
 なお、三月までに人権集会記録集を各戸に配布する予定です。

あった。龍神の巡り合わせで親子となった弥助と小夜。そんな親子に別れの日がやってきた。弥助は一人で命がけの仕事をする覚悟だった。それを見抜いた小夜は、その仕事を一緒にさせて欲しいと懇願したが、父は小夜に一人で峠をおりて行けと命じた。「おまえはわしの娘ではない。捨て子だったのだ。わしの元を離れば、おまえは水番の娘ではなくなる」  
 悲しい別れだった。愛し合う親子であるがゆえの別れだった。しかし、山を下りたはずの小夜は父より先に仕事に取りかかっていた。村は救われたが、弥助も小夜もその日以来姿を消してしまった。

村を愛して、村のために生き抜いた弥助は、太鼓の音となって今も村に響きわたる。村を愛し、父と父の仕事をした小夜は、ささゆりとなって村に咲く。  
 芝居の中の歌の一節を紹介します。  
 ここは川瀬よ 花咲く里よ  
 愛の鈴ふる 巡礼の  
 歩む行く手に ささゆり香り  
 人の情けの 花が咲く  
 ほんに川瀬は よいところ  
 私の主張では、小学生代表として大谷小学校五年生山本大介くんが、中学生代表として三年生の北川智子さんが、高校生代表として大洲高等学校肱川分校一年生高橋琴美さんが、保護者代表として、中野小学校大野江利子さんが、主催団体代表として農業委員会大森廣幸さんがそれぞれ発表されました。  
 なお、三月までに人権集会記録集を各戸に配布する予定です。



しまなみ海道を見学お四国学級

第十四期お四国学級の三回目の研修を十月二十一日(木)から二十三日(土)の二泊三日の行程で実施しました。今回は県内の第四十四番大宝寺から六十四番前神寺までの二十一か寺を巡りながら研修を行いました。第二日目はしまなみ海道をわたり大三島の大山祇神社まで文化財の見学を行いました。車中から橋や瀬戸内海に浮かぶ島々をみました。次回は来春、香川県方面に行く予定です。



しまなみ海道で

県スポレクで四位入賞

県スポレク大会が十一月七日(日)、県総合運動公園を主会場に開催され、管内大会予選を勝ち抜いたクロッケー老年二部チーム(矢野悟、前田武、永田キミエ、沖野緑)が町内から参加しました。老年二部には管内二十チームが参加、予選リーグを全勝で勝ち上がり、決

勝トーナメントに出場しましたが、僅差で破れ四位に入賞しました。



特集

浮世絵のできるまで

歌麿版木を中心に

葛屋重三郎 構想・企画「狐釣」間判三枚つづき 喜多川歌麿 下絵を描く(墨一色) 下絵をチエックする 版下を描く。用紙は薄美濃紙や雁皮紙など。

版元

検閲

彫師

主版

見当

絵師 彫師

摺師

版下に版元を押す。

糊づけ 地本絵草紙問屋の行事が改印。刷毛を使わずに手のひらを使う。版下を裏返してのせる。難しいので師匠格の頭彫が担当する。顔と頭髪はいちばん技術を要するところなので、彫師の中でも最も優秀な者が頭彫となる。

主版 主版完成 校合摺 色さし 版 主版一枚、色版三十枚。板調べ 摺水を引く 見本摺 見当の狂いなど微調整をする。奉書紙ににじみ止めをする。色版の欠如などを点検し、絵師や版元に見せ、検討する。墨摺完成 墨摺に色を重ねていく。

初摺 版木の完成後摺られる初摺は、絵師立ち会いで、色摺の最後のパターンが決定され、それに従って摺られるので完成度が高い。通常二百枚摺られている。二回目以降の摺り増しは、摺師の一存に任されていたので、発摺が忠実に再現されるには限らず、手抜きがあったり、版を重ねることに、版木の摩擦により線のシャープさが失われるなど、作品の完成度は落ちる。

後摺 浮世絵完成 絵草紙屋より販売される。

浮世絵完成 絵草紙屋より販売される。

ファインダー



◆先日の新聞で、「児童虐待」が過去最悪を更新したと報告していた。なかでも、母親の虐待が多いという。◆東京都の保育園の調査によると、子育てのこれまでの常識が揺らぎ、問題が過保護と放任の両極端に分かれているという。朝食がお菓子の子、かわいがられた経験のない子などが増えてきているそうだ。抱っこを求めると三歳児に「べたべたしないよ。」と後ずさりする母親もいるという。◆大阪教育大学の秋庭英則氏は、「わが子にいていねいに食事を作らず、『頑張り、勉強しなさい。』と言わないうで下さい。」と訴えている。また女性検事・松本麗さんは、「愛情を親からきちんと与えられた子どもは、自分が値打ちのある存在だと思える。正しい自己愛のある人間は犯罪や非行に走らない。」と言っている。◆少子化が進む中、あと一年余りで二十一世紀を迎える。次の世紀を担う子ども達を立派に育てる責任を負う我々大人は、子ども達の心の叫びにしっかり耳を傾け、腹をくくって子育てをしなければならぬのだ。

新しい時代を拓く心を育てるために ⑧

生き物との触れ合いを通して、命の大切さを実感させよう

今日、核家族化により、

子どもが祖父母など親近者の死を目の当たりにすることは少なくなっている。このことは、子どもにとっては、死という厳粛な問題について考えたり、人間の生命の有限さ、かけがえのなさを理解する機会が失われるということも意味している。その一方で、子どもたちは、むやみに殺人の場面を繰り返すテレビ番組やビデオ、テレビゲーム等を通じて、虚構の世界の中で作り上げられた「死」に頻繁に接しており、命の重さに対する感性が希薄化している。

こうした状況を踏まえ、今日、子どもたちに対して、生命の大切さを実感する機会を意識的に設けることが必要となっている。例えば、自然の中で子ども

たちを大いに遊ばせたり、家の内外で動物や草花を大切に育てたりするなど、様々な生き物と触れ合う機会を意図的に用意することを求めたい。

また、日常生活の中で、子どもが虫などの生き物を残虐に殺したり、草花を粗末に扱ったりするのを見たとき、親は子どもの心に積極的にその意味を問いかけることが大切である。

幼児には親が本を読んでも聞かせよう

子どもにとって読書は、創造力や考える習慣を身に付け、豊かな感性や情操、そして思いやりの心をはぐくむ上で大切な営みである。読書の楽しみを知り、読書に慣れ親しむようにするには幼少時の体験が重要である。

まず、幼少時から本を読んでも聞かせることから始めよう。親のぬくもりを感じながら、優れた絵本に接し、

一緒に共感し合うひとときは、子どもの感性や心を豊かにする貴重な時間となる。読書を習慣付けるためには、たとえ一回の時間が少なくとも、毎日本を読み聞かせることが望ましく、例えば、食事の時間、昼寝の時間などと同じように、「本の時間」を設けて本を読み聞かせるといった工夫をしたらどうだろうか。また、子どもが眠る前に、添い寝をしながら本を読んで聞かせることは、親にとっても充足感を覚えることであるが、

子どもの心の成長に計り知れない恵みをもたらす。本の選択については、子どもの発達に際するということが大切である。知育のみに目を奪われ、難し過ぎる本を読ませたり、文字を早く教え込もうとするようなことは、子どもを本嫌いにしてしまったり、親の焦りによって子どもの心にストレスを与えることにもなりかねず、そうしたことがないよう注意を求めたい。

新購入図書を紹介

- 「私は高齢介護請け負い人」 ……宮田さよ子  
医師と家族とケアスタッフがどう力をあわせたら、その人の人生の終末を安らかに尊いものにできるのか…。
- 「たった一人の老い支度」 ……岡田 信子  
日常生活をより円滑に営むための生活術。
- 「将棋のルール」「将棋の基本」「将棋の戦法」  
……………川北 亮司  
入門から実力アップのテクニックまでわかりやすく解説
- 「顔」上・下 ……シドニィ・シェルダン
- 「墜落の背景」上・下 ……山本善明
- 少年詩集 7巻

11月28日は文化財防火デーです。

1949年法隆寺が放火され大切な文化財を消失してしまったのを教訓に設置されました。

町内でも、歌麿の版木が発見され、浮世絵が復元されました。文化財に関しての関心も高まりつつあります。これからは空気も乾燥し、火災の起きやすい状況になってきます。

文化財を火災から  
守りましょう。



平成11年度 川上地区小学校陸上競技大会記録

◎大会新  
○大会タイ  
○標準記録突破

Table with columns for gender (男子/女子), event (種目), rank (順位), record (記録), name (氏名), and school (学校名). Rows include 60m, 100m, 60mハートル, 走り幅跳び, 走り高跳び, ソフトボール投げ, and 400mリレー.

自分の限界に挑戦

川上地区小学校陸上競技大会が、十月十三日(水)高砂の町民運動場で開催されました。結果は次のとおりです。

川柳(つりはし)



大谷 小川 和雄
変化球投げて手応え確かめる
老木は土に還って芽吹く森
日に三度衣替える秋日和
西 沖田チホ子
まだ余白エイブルアート生きる道
驚異の眼空海展に注がれる
エネルギー吸うた台風発達し
宇和川 中居 善信
十五キロ痩せねばならぬダイエツト
樹に繩をかけて思案などしない
笛吹けば踊る芯のない風で
宇和川 中野 菊枝
扇風機顔洗われて一休み
ありがたい両手両足よく動く
川柳で脳の体操今日も書く
宇和川 花岡 順子
約束へ先ず言い訳を考える
厚かましい顔で白旗あげている
窓開けて重い空気を和ませる
西 兵藤登代子
六十年悲喜こもごもの夫婦坂
幸せは夫婦で行ける敬老会
古い二人嫁の笑顔の励み
予子林 森岡ミヨカ
ピーマンの朝取り急ぐ露に濡れ
誰よりも先に新米子に送る
使えず人も機械もがたが来る
鹿野川 福田 永秋
歌麿の美女かつてる村おこし
続かない健康法をまた始め
長年を阿吽の呼吸知る愛車
鹿野川 福田 半歩
大谷 小川 和雄
痢の虫じつと抑えて子猫抱く
大根葉ほんわか秋の味運ぶ
敬老日嫁が造つたすし旨い
予子林 東 松予
風にだつて言い分はある世の乱れ
さわぐだけさわいで後は知らぬ風
目標があれば苦難も何のその
予子林 山下 芳美
病衣着てやつと検査の腹を決め
空海展頭ばかりを見て帰り
しまなみを歩けば足がこそばゆい
大谷 石谷 平石
振興券撒き餅に介護法の網
大安のそばに小さく不成就日
自販機を騙しましたと偽コイン
予子林 伊藤スエコ
一人居の窓辺の花も終わりそう
敬老を祝う電話は遠い孫
仏壇へコスモスの花活けている
宇和川 上原知エ子
めずらしい白色彼岸花見つけ
大谷 都谷 巴
老いた耳雑音さけて生きている
メモ帳がストレス一杯うけている
決心をプレスレットは知っている
予子林 大塚 養子
ダイエツト中を裏切る秋の風
鯨の手を金木犀の香が止める
輝いているねと肩を叩かれる
中津 大野 幸子
今日ありて明日も嬉しいただ感謝
寒さにも紅葉深し面河川
秋深し曇りも嬉し栗の山

# 12月のカレンダー

## 保健衛生

保健センター  
☎34-2340

## 行事予定表

種別	日(曜)	行 事	場 所	時 間
成人保健	3(金)	健康づくり料理教室	中津集会所	10:00~
	7(火)	竹の子クッキング	肱川町公民館	9:30~13:00
	9(木)	リハビリ教室	保健センター	13:00~16:00
母子保健	14(火)	元気印教室	肱川町公民館	10:00~14:00
	2(木)	三種混合予防接種	保健センター	13:30~14:00
	15(水)	幼児教室	保健センター	9:30~13:30
	27(月)	三種混合予防接種	保健センター	13:30~14:00
精神保健	3(金)	デイケア	保健センター	8:30~16:30
	10(金)			
	17(金)			
	24(金)			

日(曜)	主 な 行 事
1(水)	乙亥恵美須祭
2(木)	選挙管理委員会・民生委員会
7(火)	不用犬引取り
12(日)	第17回健康マラソン大会 第18回肱川駅伝大会
13(月)	議会運営委員会
15(水)	定例部落長会
17(金)	町議会12月定例会(~20日)
20(月)	農業委員会
21(火)	不用犬引取り
22(水)	古紙収集
27(月)	税出張受入れ
28(火)	仕事納め 消防団年末警戒(~30日)
31(金)	大みそか

### 12月の不燃物収集

**収集日** 12月15日(水)から  
(出すのは14日中に)  
**収集地区** 正山・岩谷・予子林地区、八重栗、上森山、京造、見の越、月野尾、大和(久下・上石丸除く)、中野(上中野除く)、上・下鹿野川

### 12月の当直医

	日(曜)	病 院 名	電話番号
一般	5(日)	石川内科医院 (若宮)	24-3306
	12(日)	小川整形外科 (三の丸)	23-5596
		米川医院 (長浜)	52-0165
	19(日)	中塚内科医院 (西大洲)	24-0606
	23(木)	東大洲城戸眼科 (東大洲)	24-1010
	26(日)	大久保内科医院 (八多喜)	26-1131
救急	月・火	市立大洲病院	24-2151
	水	加戸病院	24-5101
	木~日	大洲中央病院	24-4551

\*一般の当直医は変更になる場合がありますので  
あらかじめ、連絡してからお出かけください。

12月29日(水)	12月20日(月)	相談日	場所	時間
内子町商工会	寺岡	大洲商工会議所	公民館 青年室	午後1時30分 午後4時30分

### 社会保険一日出張相談所

場所 公民館 青年室  
時間 午後1時30分  
午後4時30分

12月6日(月)	12月20日(月)	相談日	相談員
福田	寺岡	福田	初善恵

### 心配ごと相談

場所 公民館 青年室  
相談員 福田 保

### 行政相談

日時 12月6日(月)  
午後1時30分  
午後4時30分

協 生 谷本キクヨさん (83歳)  
下鹿野川 西岡 進さん (69歳)  
大屋敷 向井 政春さん (83歳)

やすらかに

山田 千景さん (肱川町中居谷)  
宮川 雅光さん (肱川町久保)

おしあわせに

慶 弔