

愛媛県立図書館

6.5.21

発行 / 毎月20日1回・全戸配布

編集・発行 / 広報肱川編集委員会(愛媛県喜多郡肱川町大字山鳥坂74番地)



わき上がる 風でロマンの 町づくり

広報

肱川

1994 5月



No. 134



豊作を願って

家族が見守る中、5月の連休に中野地区では、田植えが行われました。昨年が不作だったことから今年は豊作になるようにと願いをこめて。

(中野 曾根さんの水田)

今月号の主な内容

＝町報＝

- ◆みんなのための保健福祉サービス … 2
- ◆「胃がん」40歳を過ぎたらご注意 … 4
- ◆風の博物館シリーズII「風と生命」 … 6
- ◆ムシ歯0の子は12人 … 7
- ◆高齢運転者のみなさんへ … 9
- ◆年金だより … 9
- ◆社協だより … 11
- ◆お知らせ … 20

＝農林だより＝

- ◆第46回JA肱川通常総会 … 12
- ◆税金なんて恐くない … 13
- ◆農業改良資金のあらまし … 14
- ◆今月の農作業 … 15

＝公民館報＝

- ◆花づくりに挑戦 … 16
- ◆いよいよ開幕ナイターソフト … 17
- ◆ASKA青年団だより … 19

町民のうごき

人口 3,411人 (+5)
 男 1,655人 (+1)
 女 1,756人 (+4)
 世帯数 1,015 帯 (+5)

(平成6年4月30日現在)

【はつめい】

国は、二十一世紀の本格的な高齢化社会に向けて、在宅福祉を中心とする保健福祉サービスの大幅な拡充を図るため「高齢者保健福祉推進十か年戦略」を策定しております。

当町においても、国の施策に合せて平成六年一月「肱川町老人保健福祉計画」を策定いたしました。

（計画の趣旨）

当町の高齢者人口は、平成四年三月現在二四・一％と既に超高齢化社会に入っておりますが、今後においても高齢化は進行し七十五歳以上の後期高齢者も又大幅に増加するものと思われま

サービスマ

福祉計画を策定一

寝たきりや痴呆症などの社会的援助を必要とする老人も増えていくものと考えられます。そこで、そうした人たちにとっても真に長生きを喜べる社会にするためには、高齢者やその家族が「いつでもどこでも誰でも」必要なサービスを適切に受けることができる保健と福祉の一体的な諸施策が必要となります。

又、高齢者の自立を支援し、社会で支えるという地域福祉の充実に向けて、地域住民の連帯感を高め、共に暮し、共に助け合う人生八十年時代にふさわしい社会システムづくりが重要となります。

この計画は、このように本格的な高齢化社会の到来に伴う多くの課題に対処し、連携のとれた保健福祉サービスの提供体制の確立を図るため、事業量の整備目標や具体的な推進体制を明らかにするものとして策定されたものです。

計画目標年次は、平成十一年度です。

「高齢者を取りまく現状と将来」

（人口構成）

平成四年三月の人口は三千四百八十四人で、昭和五十五年の四千十一人に比べ一三・一％減となっておりますが、六十五歳以上の人口は、平成四年の三月が八百三十八人で昭和五十五年

の六百三十九人と比べ三一・一％の増となっております。

これが平成十二年になると、人口三千百十五人、六十五歳以上の人口は九百五十五人で高齢者比率三〇・七％で三人に一人が高齢者となります。又、七十五歳以上の人口も四百二十九人で一三・八％となる見込みです。

（要援護老人）

寝たきり、痴呆、虚弱、障害などで介護を必要とする高齢者は年々増加傾向にあります。在宅寝たきりの方は、平成四年の三月が二十四人、痴呆性の方十二人、虚弱の方は六十人です。

その他施設へ入所されている方は特別養護老人ホーム八人、養護老人ホーム七人となっております。要援護老人の割合は高齢者の一三％を占めております。

これが平成十二年になると寝たきりの方三十人、痴呆性の方五十八人、虚弱の方七十三人、施設入所者二十七人で高齢者の一九％の方が何らかの援護を必要とするようになります。

（高齢者の居る世帯）

高齢者の居る世帯は、平成四年三月現在六百二十七世帯で、全世帯の六二・四％となっております。又、高齢者の一人暮らしは八十四世帯、高齢者だけの世帯は百二十一世帯となっております。人口の減少は著しくても、世

帯数はほぼ横這いであり、一世帯平均人数は三・四八人と少なくなっており、家庭介護力の低下が懸念される状況となっております。

「保健福祉サービスの現状と将来」

平成四年度に道野尾地区に福祉ゾーンを設定、高齢者生活福祉センター、保育所、公営住宅を整備し、幼・壮・老交流の場づくりを行いました。これにより当町の当面の保健福祉拠点施設は一応完了したことになりました。

一方、行政組織も平成五年四月の機構改革により、保健部門と福祉部門の一体化と社会福祉協議会との連携強化を図りました。

尚、これからの福祉は施設福祉から在宅福祉重視へと変わることとなります。

（在宅福祉）

○ホームヘルプサービス
日常生活に支障のある高齢者の居る家庭に対してホームヘルパーを派遣して福祉サービスをを行うもので、平成四年度は二人のホームヘルパーが五十六世帯に対し、千八百十八時間の訪問サービスをっております。
内容は主に家事援助です。

○デイサービス
在宅の寝たきりや虚弱の老人を対象にリフト付きバス等で、

高齢者生活福祉センターに送迎し、入浴・給食・生活指導等の各種サービスをを行うもので、平成六年一月は利用実人員百七十七人、月延人員三百二十一人となっております。

○ショートステイ

寝たきり老人等を介護者に代って一時的に特別養護老人ホームに預るもので、平成六年四月の登録者は九人で、一人当たり一回七日以内で、年六回利用できるものです。冠婚葬祭、介護疲れ、旅行等に活用していただきたいものです。

福祉サービスの実施目標

項目	平成11年度	平成4年度
ホームヘルプサービス	時間 7,072	時間 1,818
デイサービス	日 2,496	—
ショートステイ	日 1,596	日 30

○その他の在宅福祉サービスとして、日常生活用具給付等事業、一人暮らし老人等緊急通報システム等があり、これらの拡充について考えております。

（保健サービス）

高齢者にとり不安なことは、寝たきりや痴呆と言われていることです。

寝たきりや痴呆の最大の原因は脳血管障害であり、その元をたどれば高血圧症と言われてお

保健サービスの実施目標

区 分	平成11年度	平成 4 年度
(老人保健事業)		
・健康教育	24回	22回
・健康相談	80回	67回
・健康診査		
一般受診率	50.0%	40.0%
がん検診率		
胃がん	30.0%	17.5%
乳がん	30.0%	13.1%
子宮がん	35.0%	30.3%
肺がん	30.0%	13.5%
大腸がん	30.0%	13.3%
・訪問指導員	90人 1,134時間	123人(延136人)
・訪問看護	12人 1,123時間	-

ります。
現在実施している健康教育、健康相談、健康診査はその予防の三本柱ともいえます。しかし現実には、健康教育、健康相談への参加者は少なく、健康診査の受診率が低いのが実状です。

特 集

みんなのための 保健福祉

一 肱川町老人保健

今後は、自分の健康は自分で守るという意識の高揚と早期発見、早期治療のための受診率アップ、受診後のフォロー等の推進を課題としております。
又、機能回復訓練、訪問指導の創設、充実も図ることとしております。

「施設の現状と将来」

(特別養護老人ホーム)

大洲市・喜多郡五町村で構成する一部事務組合に加入、町内に施設は無く、九人の方が町外の施設に入所されています。
一部事務組合の施設は三施設で定員は百五十人です。

平成十一年度の入所予想者は二十人ですが、現在具体的な施設整備の計画はありません。しかし、将来は各市町村への設置が必要となると思われます。

一部事務組合施設

(特別養護老人ホーム)

施設名	定員	所在地
神南荘	50人	五十崎町
みどり苑	50	内子町
とみす寮	50	大洲市
計	150	

(その他の施設)

養護老人ホームは比較的健康な老人が入所対象であり、今後は在宅福祉の推進により増加は見込まれていません。施設も既存の町外施設に依存すること

なります。

当町には、保健センター及び高齢者生活福祉センター「肱流苑」及び在宅介護支援センターが設置されており、一応の保健福祉施設は整ったと見るべきであり、今後は施設の運営面の充実が課題となっております。

「マンパワーの現状と将来」

(ホームヘルパー)

当町には現在三人のホームヘルパーが配置され、その内二人が家庭訪問しております。
将来は、前述したとおり在宅福祉の柱の一つであり、対象者の増加と共に質の向上も図らなければなりませんので、平成十一年度までには、六人に倍増を予定しております。

(保健婦、理学療法士)
健康教育、訪問指導、成人病検診等対人保健サービスを提供している保健婦は、今後も寝たきり防止等重要な役割をもっており、一人の増員を予定しております。
又、身体に障害が生じた場合、機能回復訓練により、社会生活への復帰を容易にさせるため、理学療法士の配置も考えております。

(施設職員)

高齢者生活福祉センターの職員は現在八人(ホームヘルパーを除く)で、今後、デイサー

マンパワーの確保目標 (在宅関係)

項 目	平成11年度		平成 4 年度	
	数値	内 容	数値	内 容
1 ホームヘルパー	6人	寝たきり老人 18人 痴呆性老人 5人 虚弱老人 22人	3人	寝たきり老人 14人 痴呆性老人 1人 虚弱老人 18人
2 保 健 婦	3	新たに必要とされる保健婦数	2	
3 理学療法士	1	新たに必要とされる理学療法士	0	
4 施設職員	13	・施設長 1 ・デイスサービス(兼1) 1 生活指導員 1 寮 母 3 運転手 1 看護婦 2 調理員 1 ・居住部門 生活援助員 1 管理人 1 ・在宅介護支援センター 看護婦 1 保健婦(兼) 1 ソーシャルワーカー 1	8	・事務主任 1 ・デイスサービス(兼2) 1 生活指導員 1 寮 母 1 運転手 1 調理員 1 ・居住部門 生活援助員 1 管理人 1 ・在宅介護支援センター 看護婦 1 保健婦(兼) 1 ホームヘルパー(兼) 1
計	23		13	

ビスの充実、寝たきり者に対する訪問入浴、在宅介護支援センターの充実等を考慮して十三人に増員を予定しております。

「サービス利用を容易にするために」

保健福祉に関する各種相談の窓口として在宅介護支援センターが設置され、又、役場の保健、福祉部門も保健センターに事務所を統合、窓口の一本化を図っています。

今後は、職員の資質向上と共にサービス内容の普及啓発、手続きの簡素化を一層推進することとしていきます。

「おわりに」

この計画では、以上の他保健医療、福祉の連携、地域福祉基金の活用、高齢者向住宅の整備高齢者に配慮した公共施設の整備等高齢化社会に向けての配慮

すべき点を述べていますが、考えなければならぬのは、高齢化の問題は特定の人だけの問題ではなく、誰もが、いずれは老年を迎え、さまざまな保健福祉サービスを必要とするようになるということなのです。

この計画を推進し、目標を達成するためには、町民一人ひとりが保健福祉について関心と理解を深め、自らの問題としてとらえ、自らも参加していくということが大切となります。そうすることにより、肱川町が老後も明るく安心して過ごせる町になるという思いを共有していきましょう。

保健福祉 サービスの窓口

- 肱川町保健センター
TEL 34-2340
- 肱川町在宅介護
支援センター
TEL 34-3391

「胃がん」 四十歳を過ぎたら「注意」!



〈四十歳代から増える胃がん〉
日本人のかかるがんの中では胃がんが最も多く、死亡する人も最近まではトップを占めていました。
胃がんは、他のがんに比べ罹患率の高さの割には、死亡率が低いという面があります。これは検診の普及や検査技術の進歩で、早期に発見されやすくなったことも大きな原因です。

図1のように、胃がんの患者さんは、五十〜六十歳代がピークですが、四十歳以上になると急速に増えてくるので、早期発見には四十歳代からの定期検診が大切です。
〈胃の粘膜は加齢とともに変化する〉
年をとると、体のさまざまな部分に変化が現れます。胃の粘膜も加齢とともに変化します。四十歳を過ぎると、胃がんになりやすくなるのは、この胃の粘膜の変化が深く関係していると思われます。

胃は粘膜にある胃腺から胃液を分泌して食べ物を消化分解しています。胃腺は部位によって三つに分けられています。(図2参照)
○噴門腺…胃酸によって粘膜が傷つかないように胃の粘膜を保護する粘液を分泌しています。
○胃底腺…胃酸やたんぱく分解酵素を分泌し食べ物を消化する重要な役割を持ちます。
○幽門腺…噴門腺と同様に粘液を分泌するとともに、胃酸の分泌を

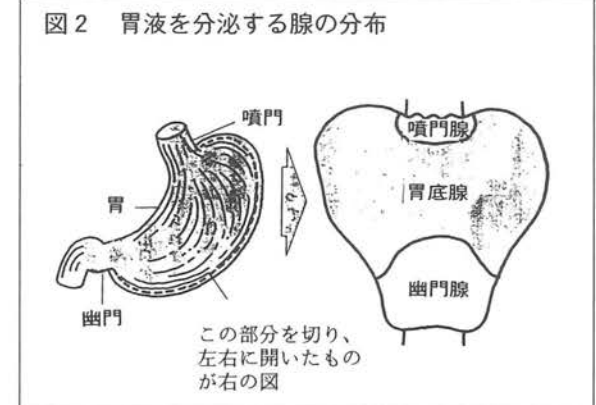

促進するホルモンを分泌しています。

胃酸の分泌量も胃酸濃度も低下しますが、萎縮性胃炎は特に特徴的な症状があるわけではありません。

しかし、胃底腺が萎縮してその役割を果さなくなると胃の粘膜には、高齢者に多い分化型の胃がんができやすくなります。年代別に萎縮の程度を示した図4でもわかるように、四十歳代から急に胃底腺の萎縮の進行した人が増えます。萎縮の進行はそれだけ、胃がんができやすくなることを意味し、し

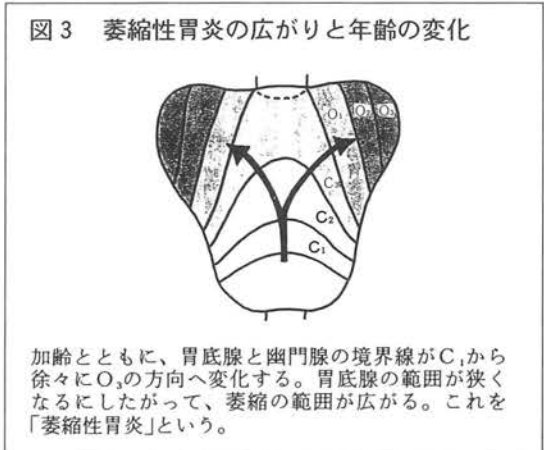

〈胃がんのできやすい場所〉
胃がんは、胃の下3分の2に多くできます。この部分にできるものは、その部分に限局してできるものが多く、進行がゆっくりで比較的治療しやすく、予後も悪くないタイプのがんが多いようです。胃の上3分の1にできるがんは、胃の壁全体に広がり、さらに速く進行していくタイプが多いようです。最近では患者の細胞をとって調べると、早期の段階でも治りやすいタイプか、進行の速いタイプかが大體わかるようになってきました。がんの進行は、そのがんが胃壁のどの深さまで達しているかによって決まります。(図5)

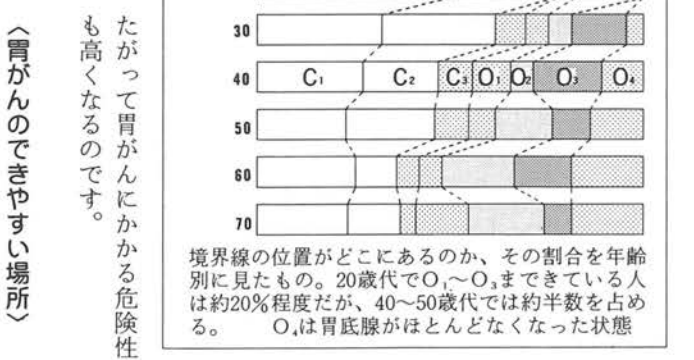

また、がんは患部の形態によって胃壁の粘膜の上に盛り上がる隆起型と、胃壁内部に向かって進む陥凹型とに分けられます。

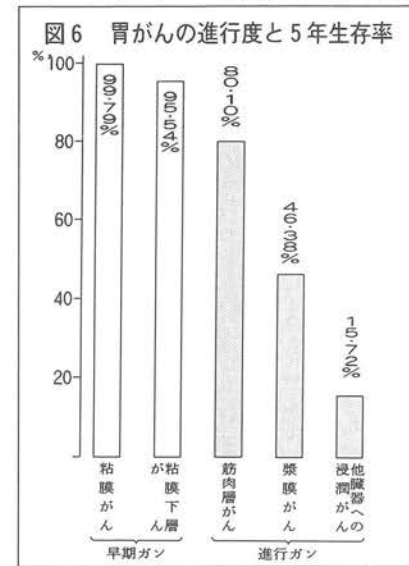

隆起型は、取り除きやす

とどまっているがんも、早期がんに含まれて治りやすい段階のもの。がんが胃壁のいちばん外側の漿膜に達していたり、漿膜を突き破っていると、他の臓器に転移していることが多くなります。

く予後もよいものが多いので、内視鏡治療に適しています。陥凹型は、症状は出やすいのですが、胃壁深部に進みやすいのでリンパ節転移を起こしやすくなります。

図5 ●早期胃がんの形
早期胃がんは粘膜下層までにとどまっているものをいいます。向かって左が陥凹型、右が隆起型のがんです。



図6のように、がんが粘膜にとどまっている、早期がんは、九九・八%の生存率ですが、筋肉層、漿膜にまで浸潤すると5年生存率は低くなり、早期がんと進行がんで生存率に大きな隔りがあります。

図7 外来群と検診群の比較

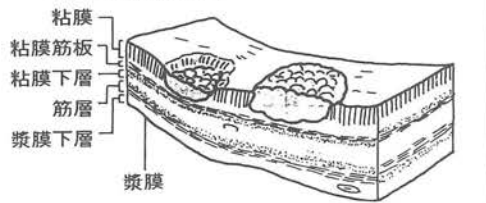
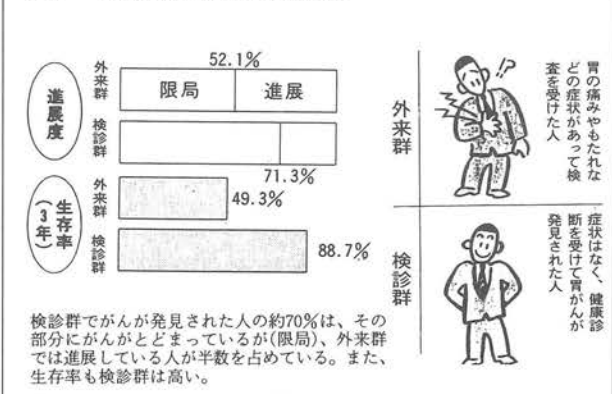

検診群でがんが発見された人の約70%は、その部分にがんがとどまっているが(限局)、外来群では進展している人が半数を占めている。また、生存率も検診群は高い。

胃の集団検診で行われている方法です。この方法が日本で開発されたことよって、早期の胃がんがレントゲン検査で見つかるようになったのです。

①二重造影法(レントゲン検査)
胃の集団検診で行われている方法です。この方法が日本で開発されたことよって、早期の胃がんがレントゲン検査で見つかるようになったのです。

日程	場所	時間
6月21日(火)	大洲縫製宇和川工場	午前8時
6月22日(水)	大谷公民館	午前8時
6月23日(木)	J.A子林事業所前	午前9時
6月24日(金)	保健センター	午前9時

②胃力メフ、胃ファイバースコープ
最近では、この二つが組み合わさったような装置も普及しています。胃の中を目で見ながら、先端のカメラで変化のある胃粘膜の部分撮影することが出来ます。胃内視鏡検査ともよばれますが、以前に比べて内視鏡も細くなり楽に検査が受けられる

③胃生検
胃生検は、胃ファイバースコープで胃内を観察しながら、あやしい胃粘膜の小片をつまみ取って顕微鏡で調べる検査です。例えば、レントゲン検査や内視鏡検査で明らかに異常が発見されても、それが悪性なのか、良性なのかの判断に迷う場合があります。こんなときに胃生検は威力を発揮します。

がんは、ごく早期のもので大変治りがよく、他への転移もありません。粘膜下層までの部分に

く予後もよいものが多いので、内視鏡治療に適しています。陥凹型は、症状は出やすいのですが、胃壁深部に進みやすいのでリンパ節転移を起こしやすくなります。

「胃がんは、どのように見つけるのか」





リウムをさらに飲まれます。粉ぐすりは、炭酸ガスを発生して胃を膨らませます。胃を膨らませるのが二重造影法の特徴です。漫画や字の描いてある風船を膨らませると、漫画や字がはつきりとわかるようになります。

③胃生検
胃生検は、胃ファイバースコープで胃内を観察しながら、あやしい胃粘膜の小片をつまみ取って顕微鏡で調べる検査です。例えば、レントゲン検査や内視鏡検査で明らかに異常が発見されても、それが悪性なのか、良性なのかの判断に迷う場合があります。こんなときに胃生検は威力を発揮します。

③胃がん検診・大腸がん検診
胃がんにかからないためには、「暴饮暴食を避ける、塩辛いものや焼酎、かびの生えているものを大量に食べない」といった注意は必要ですが、こうした予防法を実行していてもがんにかかることはあります。

風の博物館 展示シリーズ(II)

『風と生命』

風力階級	平均風速(秒速)	状態
0	0	 おだやか、煙がまっすくのぼる。
5	約10m/秒	 葉のある木がゆれはじめる。前かがみでゆっくり歩く。
7	約15m/秒	 歩くのがむずかしい。かさもさせない。
8	約20m/秒	 おとなでも前にすすむことがむずかしい。風圧で、いきぐるしい。
11	約30m/秒	 めったにおこらない。ひろいはんいで家がこわれる。

ビューフォード風力階級

風の博物館展示シリーズ(II)では、「風と生命」のコーナーについて紹介します。展示の内容については、「風に乗る植物と動物」を測る場面を設定しています。

★ 風に乗る ★

地球は不思議な惑星です。宇宙の塵が集まって出来、無機物から生命を構成する元素は、全て宇宙の塵から出来ています。細菌や花粉は、風に乗って生命を培っています。地上で現在生態学的に支配的な位置にある植物は風媒受粉をする種です。ネズの花粉は四百キロ、カラマツは七百キロ、エゾマツは千キロも風に乗って移動するといわれています。

★ 風を測る ★

人間はどこで風を感じるのでしょうか。身体の表皮にある一

千万の神経末端を刺激しているからです。風は身体の体温を奪う役割も持っています。

風と気温の相乗効果は「風配効果」として計算され、風速の違いによって感覚への影響を示しています。

では、風の強さをどうやって決めるか。現在最も一般的な風の階級は、イギリス海軍司令官であったフランシス・ビューフォードが小型駆逐艦を基準にして測ったもので一八〇五年に定められたものを用います。

今回の展示シリーズ(III)では、「風とエネルギー」について紹介します。



帯空時間で競技する紙飛行機 スカイカブ

『紙飛行機選手権大会』 地区予選会場として認定

今年で第二回目を迎える全日本紙飛行機選手権大会(八月二十一日に大阪府吹田市が決勝大会)予選の四国地区大会場として当町が認定されました。

風の博物館オープンを機に、今大会を盛り上げることはもとより、今後も町の大イベントとして定着させたいと現在スタッフで協議検討を進めています。さくさんのご参加をお願いします。

＊開催日 七月二十四日(日)

＊大会場 風の博物館 (風乗り広場)

詳しくは来月号でお知らせいたします。



五十崎『風合戦』に参加

「風は風により、風は風により、その存在感をより大きく」と、五十崎町の風の博物館と姉妹提携を結んでおります。

今年、恒例の「風合戦」に当博物館からも参加いたしました。当日はあいにくの曇り空の中でしたが、勇壮に風が上空へ飛び上がりました。今後も両館においてあい協力し多彩な催し物をと計画しております。

入館者一万人達成

三月にオープン後、四月三十日に入館者一万人を達成しました。めでたく一万人目となったお客様は、喜多郡五十崎町宿間からお越し頂いた稲田月子さんです。稲田さんへは、館長より記念品が贈られました。

ムシ歯〇の子は12人

六月四日から歯の衛生週間

平成五年度の三歳児健康診査の受診者は二十七人で、ムシ歯〇の子は次の十二人です。



(中野) 中野 悠斗くん



(大和) 出水 翔太くん



(小 藪) 松本 尚也くん



(道野尾) 園南寺育子ちゃん



(協 生) 上野 友寛くん



(萩野尾) 北川 政義くん



(協 生) 中田 雅也くん



(中 野) 沖永まどかちゃん



田中 里沙ちゃん (転出)



(共 栄) 土居 隆介くん



(道野尾) 今宮 麻衣ちゃん

昔から「明眸皓齒」という言葉があるとおおり、きれいな歯は美しい人の条件です。

また、歯は私たちの身体の健康と深くかかわっています。

美しく健康な歯は、あなたの一生の財産ともいえるでしょう。

◎身体の健康は、歯の健康から始まります。

◎健康な生活に欠かせない歯は、単に食物をかみくだく道具のように思われがちです。

けれども、歯の働きはそれだけではなく、さまざまな形で私たちの日常生活の健康をささえているのです。

歯や歯肉が健康で、物がよくかめれば、胃や腸に負担をかけずに、全身にバランスよく栄養をいき渡らせることができます。

また、会話がスムーズにできるのも、歯がそろっていて、はっきりと発音できるおかげです。

このほか、歯ざわりや歯ごたえを楽しみ、味覚を豊かに保つ、美しい表情をつくるなど、歯の働きはさまざまで、しかも、健康的な生活をする上で欠かせないものばかりです。

◎予防も治療も、正しい歯みがきから。

◎基本は「食べたらみがく、痛い虫歯も恐い歯周病も、きちんと歯みがきをしていれば予防できます。美しく健康な歯をいつまでも保つために、

食べたらみがく習慣を身につけてみましょう。

毎食後、時間をかけて、

ていねいにみがくことが理想的です。洗面所で立つままが苦痛なら、椅子に座って、テレビを見ながらと工夫してみてください。

忙しい中でも、せめて一日一回はていねいなブラッシングをしましょう。

また、みがける時に普

段よりしっかりみがいておけば、歯垢がたまるのを防げます。

◎歯ブラシはこまめに取りかえる

効果的な歯みがきは、まず、上手なブラッシングを心がけることが基本です。一本一本ていねいに歯をみがき、歯肉もマッサージするようにしましょう。

歯ブラシは、自分の口の中の状態や、みがき方に合わせて選んでください。

しかし、いくらよい歯ブラシでも、何カ月も続けて使っているのは、毛先がバサバサになり、効果もずつと落ちてしまいます。

毛先が開かなくても、月に一度は新しい物に取りかえましょう。また、汚れた歯ブラシは細菌の絶好の繁殖地。

使用後は流水できれいに洗い、風通しのよい場所で乾燥させましょう。



保健婦さんから歯みがきチェックを受ける

六月一日は人権擁護委員の日

六月一日は、人権擁護委員の日です。

昭和二十三年に人権擁護委員制度が設けられ、翌二十四年六月一日に人権擁護委員法が施行され、国民の基本的な人権を擁護し見守る。いわば民間人による人権の番人の機関が誕生したのです。これが人権擁護委員制度の始まりです。

いじめ・体罰・不登校児など子供をめぐる人権問題が大きな社会問題となっていますが、次代を担う子供の人権を積極的に

擁護することが必要です。そこで、全国人権擁護委員連合会では「子供の人権を守ろう」を啓発活動重点目標に掲げ、積極的な啓発活動を展開しています。肱川町の人権擁護委員は、次の方々です。

中居谷 飛野虎生さん

(☎)三三〇〇三

大和 菊池昭三郎さん

(☎)三四一三二二四

相談は無料で、秘密は堅く守られます。お気軽にご相談ください。

マイホーム資金は「年金住宅融資」で！ 平成6年度第1回受付開始

○年金住宅融資は、国の年金積立金還元融資ですから大変有利です。

利用できる方：現在厚生年金保険の加入者で、加入期間が3年以上ある方(国民年金の保険料納付済期間を含む)資金の使いみち：新築住宅・マンション・建売住宅・中古住宅の購入および増改築などの住宅改良資金(無抽選・先着順)

融資金額：所要資金の80%以内で、最高2,020万円まで(老人・身障者同居(300万円)と在宅ケア(170万円)の割増あり)

融資利率：年4.22%(一般貸付)
(利率については、変動することがあります。)

返済方法：元金均等返済・元利均等返済の選択ができる

返済期間：住宅の種類によって5年から35年

受付期間：平成6年5月9日(月)から

平成6年6月14日(火)までの予定

(但し、予定枠がありますので枠に達しますと締切ります。)

※詳しくは、下記へおたずねください。

社団法人 愛媛県年金福祉協会

〒790 松山市南堀端町5番地7 松山東京生命館

電話 0899-41-7667(代)

「仕事と工賃 家内労働手帳で確認を！」

家内労働旬間(5月21日～31日)

一、委託者(内職の仕事を出している事業主等)の皆さんは、次のことを守りましょう。

① 家内労働者に委託条件を記入した家内労働手帳を渡し、工賃額、支払日、納入受領した物品の数量等を記入しましょう。

② 家内労働者の災害防止と健康管理のため、必要な措置や援助を行いましょ。

③ 最低工賃額以上の工賃を、一カ月

以内に全額支払います。二、家内労働者(委託者から受けた内職の仕事をする人)の皆さんは、次のことに注意しましょう。

① 家内労働手帳を委託者からもらい、必ずはつきりと記入してもらいましょう。

② 家内労働による災害の防止を図り、健康管理に努めましょう。

③ 工賃は、全額を一カ月以内に受けましょう。

三、家内労働についてのご相談、お問い合わせは、愛媛労働基準局賃金課(☎〇八九九一二五一二〇一)、または、最寄りの労働基準監督署へご照会ください。(愛媛労働基準局)

学ぼう心急手当

肱川建設で救急法の講習会を開催

大洲消防署川上支署の職員が四月一日に肱川建設を訪れ建設現場での不測の救急事故に備えるため従業員六十人を対象に救急法の講習会を開催しました。

当日は一時間三十分にあたり三角巾による止血や骨折等の固定方法等を真剣に学びました。なお、救急講習会を計画される場合は、要請に応じ指導員の派遣も行いますのでお気軽に申し込んでください。

▼申込先

肱川町大字字和川二九九二の一

大洲消防署川上支署
☎三四一二八五一



写真で見ると今月の出来事

しゃくなげ

今年もみごとに咲きました



えびね展4/23〜4/24

色とりどり香り広がる
愛好者の丹精実る



高齢運転者のみなさんへ

4月30日、肱川町大谷地区で高齢運転者の方が運転を誤り、鹿野川ダムに転落して亡くなるという事故が発生しました。

車を運転するときは、次のことをよく守って安全運転に努めましょう。

- シートベルトは確実に締めましょう。
- オートマチック車を運転するときは、前進、後退時の運転操作に特に注意し、シフトレバーの位置をよく確かめてから発進しましょう。
- 運転するときは、急いだり、あわてたりしないで、ゆとりを持った運転に努めましょう。



年金を受けている方が死亡したときはすみやかに届出しましょう

《届出先》

○ 国民年金を受けている方は 役場国民年金係へ

○ 厚生年金を受けている方は 松山西社会保険事務所へ

年金だより

国民年金や厚生年金を受けている方が死亡された時は、役場に提出する死亡届とは別に「年金受給権者死亡届」を提出しなければなりません。遺族の方がこの届出を忘れたり、届出が遅れますと、受け取り過ぎになっている年金の全額もしくは、一部を返していただくことがありますので、ご注意ください。

○ 厚生年金を受けている方は、松山西社会保険事務所へ
なお、二つ以上の年金を受ける権利を持っている方が、死亡されたときは、それぞれについて、届出が必要です。
年金を受けている方が死亡された時は、すみやかな届出をお願いします。

不正大麻・けし撲滅運動

5月1日～6月30日

今年も全国一斉に「不正大麻・けし撲滅運動」が行われています。
愛媛県でもけしの花の咲く時期に、この運動を展開し、大麻やけしに関する正しい知識の普及啓発と不正栽培の発見・除去に努めています。
大麻やけしは「ひなげし」や「おにげし」などを除いて、法律によって厚生大臣の許可をうけずに栽培することが禁止されています。
法律で厳しく規制



栽培できないけし

しているのは、大麻やけしの成分の中に「モルヒネ」や「アヘン」が含有されており、使用方を誤ると人命にかかわるほどの重大な影響を与えるからです。
不正大麻やけしを発見した場合には、肱川町保健センターか大洲保健所へ通報してください。

70歳になる方へ 老人医療受給者証をお渡しします。

大正13年5月2日～6月1日生まれの方は6月から老人保健法による医療を受けることとなります。老人医療受給者証をお渡ししますから5月31日までに印かんと保険証を持って役場で手続きを行ってください。



八十八夜の茶つみ 森地区の二宮さんの茶畑で



鹿野川園地の藤棚

六月は「土砂災害防止月間」

去年の災害を教訓にして、土砂災害に対する備えを再確認

六月は「土砂災害防止月間」、六月一日から七日までは「がけ崩れ防災週間」です。土砂災害に対する備えなどを、この機会に再確認していきましょう。

土砂災害の特徴と備え

土砂災害は、集中豪雨や長雨が引き金となって起こるケースがほとんどです。一時間に二十ミリ以上の雨が降ったら、また降り始めからの雨量が百ミリを超えたら危険信号だといわれています。テレビなどの気象情報に注意しましょう。

また、突発的に起こるのも土砂災害の特徴です。ふだんからの心構えとして、いざというときのために避難する場所やそこまでの経路も、あらかじめ家族や地域で決めておいたほうがよいでしょう。食料や飲料水、懐中電灯、ラジオ、ローソク、貴重品などをまとめた非常袋を常備しておくことも大切です。

土砂災害の前兆

○土石流

・川の水が急に濁ったり、流れに流木が混ざったりしてきた
・ゴロゴロと川底で石の流れる音がする



平成5年7月台風5号の時の災害 (小倉地区)

- ・川の水かさが急に減った
- 地すべり
- ・地面にひび割れができた
- ・陥没や隆起が認められた
- ・井戸の水が濁った
- ・斜面から水がふき出した
- がけ崩れ
- ・パラパラと小石が落ちてきた
- ・斜面の途中からのわき水が濁りだした
- ・斜面に亀裂が生じた
- ・ふだん聞き慣れない音が、斜面から聞こえる

商業統計調査 卸売業小売業

平成6年7月1日



都道府県 市区町村 通商産業省

ご協力をお願いします

ポストのお顔ピカピカに

4月14日～4月20日までポスト愛護週間

がらみがきました。みがきおわると宇都宮局長が「今日はほんとうにあ



郵便ポストを磨き上げる中野幼稚園児

「ポストさんありがとう」と書いたプラカードをかかげ鹿野川三差路を通り、郵便局までパレードを行いました。

この行事は四月十四日から二十日までポスト愛護週間にちなみ、五年前から行われているものです。

第三十二回ポスト愛護週間にちなみ四月十八日中野幼稚園(園長林光雄二十七人)の園児たちが赤

りがとう」といってごほうびにフーセンと画用紙をプレゼントしてもらいともうれしそうでした。

わが家のアイドル

No.

117



お父さん 光幸さん
お母さん 美智子さん

山下友美ちゃん(菟野尾)
平成4年6月5日生
1歳11か月

こんにちは！ 泣き虫けいすけです。このごろはお姉ちゃんともケンカするんだよ。まだ負けちゃうけど...。でも、本当はお姉ちゃんが大好きだから、いつでも遊んで欲しいんだ。



お父さん 光明さん
お母さん 江美さん

富永佳一介くん(月野尾)
平成4年5月27日生
2歳

私は、兄さんの真似をやったり、鳥に餌をやったりアルバムをだして、見るのが好きです。外では、兄さんとタンポポをとったり、鯉のぼりを見て喜んだり、走ったりしています。女の子ですが、活発でやんちゃな女の子です。



社協だより

肱川町社会福祉協議会
☎ (0894) 34-2340

県共同募金配分金決まる

リフト付ワゴン車に二百万円

毎年秋に行われている共同募金運動は、年々着実に大きな成果を上げています。地域づくりのための在宅福祉・施設福祉の推進、多様化するサービスによりきめ細かく対応しております。昨年度は、県下でも目標額を四億円と設定していましたが実績は六億六千五百万円と過去最高の額となりました。配分については、在宅の寝たきり老人、身体障害者のための移動入浴車、移送用自動車(リフト付)、また精神薄弱者の自立と社会参加を支援するために配分されました。

ご協力をお願いします



老人のひろば事業として、三十一万七千円が配分されました。これは地域老人の健康づくりといきがい対策のためのもので、グラウンドゴルフ道具等の購入に充てる予定です。この他に各福祉事業に七十八万円配分されています。今年度は、肱川町に対して約三百万円の配分をいただき、四月五日に「感謝のつどい」があり、共同募金配分金決定交付式において、福田会長が受領に行かれました。このように共同募金は、住民の福祉のために役立てています。今後とも共同募金にはご協力をいただきますようお願い申し上げます。

各単位老人クラブ会員数

クラブ名	男	女	計
正山	52人	68人	120人
中 央	35	60	95
大 谷	26	49	75
小 薮	35	47	82
予 子 林	37	54	91
岩 谷	20	30	50
中 津	8	12	20
計	213	320	533

単老クラブ総会開催

本年度の各単位老人クラブの総会が四月に開催されました。五年度の活動報告、決算報告がなされ、六年度事業計画等が原案どおり承認されました。役員改選となったクラブは、留任となり今後の活動に期待されています。

社会福祉協議会へ

ご芳志

当協議会に、次の方からご寄付を頂きました。福祉関係事業に活用させていただきます。誠にありがとうございました。

- 下鹿野川 三瀬 算雄様
- 共 栄 奥田 勝昭様
- 大洲市 和氣 工様
- (菟野尾)

「完全参加と平等」の達成をめざして

肱川町身体障害者更生会の総会が四月十二日、肱川町基幹集落センターにおいて開催されました。人と人とのふれあいの中で潤いと安らぎに満ちた幸せな生活を送ることが出来る地域社会の実現を目指して、年間の事業を計画を決定いたしました。尚、本年度は役員改選期にあたり、改選となりましたが留任となりました。

- 会長 岡村 利三
- 副会長 城戸寿賀俊
- 副会長 中岡 道幸

老人クラブ1泊2日研修旅行に参加しませんか

肱川町老人クラブ連合会では、一泊二日の研修旅行を計画しております。行先は九州ですが今の老人クラブに何が出来るかの研修、また、お互いの会員親睦を深めるためには絶好の機会と思います。ぜひ、ご参加いただきますようお願いいたします。くわしくは、各単老会長さんに聞いて下さい。

心のコンパス

すべてのものに生命の躍動を感じる季節となりました。春のうららかなさと、すべてのものにいのちがあることを感じさせられます。最近「ふれあい」という言葉をよく耳にします。私たち人と人がこの社会において、お互いに出会い「交流していく」その人間関係の大切さを強調した言葉だと思えます。しかし、最近残念ながらこの「ふれあい」は言葉だけのものとなってきているようです。電車の中で感じたことなのですが、シルバースートの席であっても、平然と座る若者たち、さらには大股で二人分座れる場所を一人で占領するといった、ごく普通のマナーですら実行できない人たちの多いことか。現代の日本の社会は確かに、福祉や弱者に対するいたわりの制度化はなされましたが、その心情はむしろ空洞化しつつあるのではないのでしょうか。私たち人間は頭ではわかっていても「自分さえよければ」という思いをなかなか捨てることはできません。人のためといいながら、結局は自分のためにかやっついていないのです。私たちは他に与えることによって喜びを得ることが出来ます。自分の行いにより他人が喜ぶのを見て満足しない人は誰もいないと思えます。人もよし、我もよしといいた大きな気持ちで人生歩んでいきたいものです。(CM)

第46回 J A 肱川 通常総会

農林だより

編集・発行
J A 肱川
肱川町森林組合



(肱川町公民館に於いて)

去る四月二十八日、肱川町公民館に於いて第四十六回 J A 肱川通常総会が開催された。来賓として、肱川町長代理助役森繁氏を始め町議会議長神井恵一郎氏、県各連合会を代表して中央会会長寺井信隆氏、大洲農業改良普及所長二宮久枝氏よりそれぞれ祝辞を頂きその他来賓多数のご臨席を頂いた。鉾岩組合長のあいさつの後、議長選出に移り小藪部落の松本金次郎氏を指名した。議長は書記に中居善信氏、竹本一男氏を指名して議長席につく。議事に入り第一号議案から第十三号議案までを原案の通り承認決定した。第十四号議案役員

の補欠選任については、専務より経過について報告がなされ、出席者全員による賛否投票が行われた開票立会人に本所地区亀田元市氏、宇和川地区福山春義氏、大谷地区富永武雄氏、予子林地区畦崎伸徳氏を指名して別室にて開票を行い総投票数一九二票の内賛成一九二票で立会人を代表して亀田元市氏より報告がなされ原案の通り成登光義氏に決定された。議長は付帯決議を朗読して全議案を終了した。平成五年度の業務報告と、平成六年度の事業計画については次の通りです。

事業報告

平成六年度事業計画

基本方針

わが国の経済は、公定歩合が史上最低の水準に引下げられたにもかかわらず、設備投資の不振、個人消費の低迷、また雇用調整の進展等に伴い、長期不況から中々抜け出せない。政府の総合的な経済対策による景気回復への期待はあるものの、貿易摩擦激化と円高の進行等が加わって、低成長となることが予想される。

一方農業問題では、昨年十二月のガット新ラウンド農業交渉において、最後の砦である米の部分開放、乳製品・澱粉等の国

平成五年度は政治・経済又農業にとって激動の一年であった。長引く景気停滞のなかで個人消費・設備投資ともに低迷が続ぎ、雇用情勢の悪化など、生活環境は依然厳しい状況にある農業においては米の大凶作により二〇〇万屯に及ぶ米の緊急輸入が予測される大変な事態となった。又、十二月にはガット新ラウンド農業交渉においては、米の部分市場開放ミニアムアセスの受入を決定された。これは乳製品・でん粉の関税化、牛肉・オレンジの関税の引下げなど農産物の全面自由化への道を拓いたことで米をはじめとする我が国の農業に大きな打撃となることが憂慮される。

として減収となったが、そのなかで夏秋きゅうりは販売高一億二千四百万円が良い成績を挙げることが出来た。尚、金融の自由化に伴う影響など運営についても厳しい状況の中で推移をしたが、関係機関のご指導と組合員各位のご協力により事業を進めることが出来た。以下各事業について報告をいたします。

重点実施事項

- 一、施設導入事業 きゅうりハウス施設県・町補助事業 二千万円
- 二、資金力の増強 貯金高四十七億一千五百三十三万円
- 三、長期共済 新契約二十五億一千二百四十三万円
- 四、農林会館の増築、雨漏補修、冷暖房施設更新 三千万円

重点実施事項

- 一、資金力の増強 期末貯金高 五十一億円
- 二、長期共済新契約 二十五億円
- 三、施設導入事業 冷蔵庫 〇・五坪 三基(一、〇五〇千円)
- 四、栗生産団地推進事業 間稲伐、病虫害防除(一、八三〇千円)
- 五、高能率生産体制整備事業 水田営農確立対策事業(九三九千円)
- 六、和牛子牛生産事業 和牛子牛共助会(二五〇千円)
- 七、桑園生産向上対策事業 新植、改植 共同桑園管理(六七七千円)

境措置の撤廃、牛肉オレンジのほか段階的な関税の引下げ(ミニアムアセス)の受入を決めた事により日本の農業の置かれた環境は厳しさを増してきている。今後の地域営農については、引き続き生産基盤の整備と土作り対策、ハウス施設化にも力を入れて、高品質・低コスト生産を基本として、各作物の振興に努める。

尚、金融事業については、地域の金融機関として資金力の増強、機能の充実、共済事業については障害保障の拡充、購買事業については生産・生活資材供給のほか、組合員各位のご協力と関係機関のご指導を得て、各事業の推進に努力する。

税金なんて恐くない



スギ(オキノヤマ)14年生(S.56.3.造林)タテ1.6mヨコ1.4m
今岡安盛氏所有、汗生(宇和川警察官駐在所前)
枝打6. 8. 10. 12. 14年時 計6回
生産目標に合った保育により価値ある山林を作ろう

税金と聞くと何やら頭の痛い話と思われるかもしれませんが、林業に関する限りそれほど心配する必要はありません。そこでその概要を三回に分けて簡単に紹介します。一回目は所得税、続いて相続税、贈与税の予定です。

なお、林業に関する税金は、各種の特例措置により税額の大
幅な軽減措置があります、これから紹介するのは軽減措置を受けた場合の事例です。
*所得税について
山林所得とは、五年以上保有した山林(林地は含まない)の伐採、譲渡に関する所得をいい、他の所得と合算せず単独で所得計算を行います。

図に示すとおり上記の所得から、伐採搬出等の経費、これまでの育林経費(立木収入の四〇%注①)を除き、さらに森林計画特別控除(立木収入の二〇%注②)し、最後に特別控除五〇万円を差し引いた残額が課税対象の山林所得です。
次に税額計算は所得の超累進課税を緩和するため、他の所得と分離したうえ、山林所得を五分の一にした金額に、所得税の税率を適用しその額を五倍した金額により税額を計算します。

このように山林の所得税計算は大幅に軽減された仕組みになっています。

(注意)

- ① 概算経費控除といい、植林から伐採までに要した育林経費計算方法の一つで、立木収入金額の四〇%を育林経費とみなすことができます。ただし、十五年前から所有している山林のみ当てはまります。
- ② 森林計画特別控除とは、森林施業計画に基づいて山林を伐採、譲渡した場合、立木収入金額の二〇%を控除できます。
- ③ 補助金は、総収入には含まれません。

林業改良指導員 柳川

山林所得の計算方法

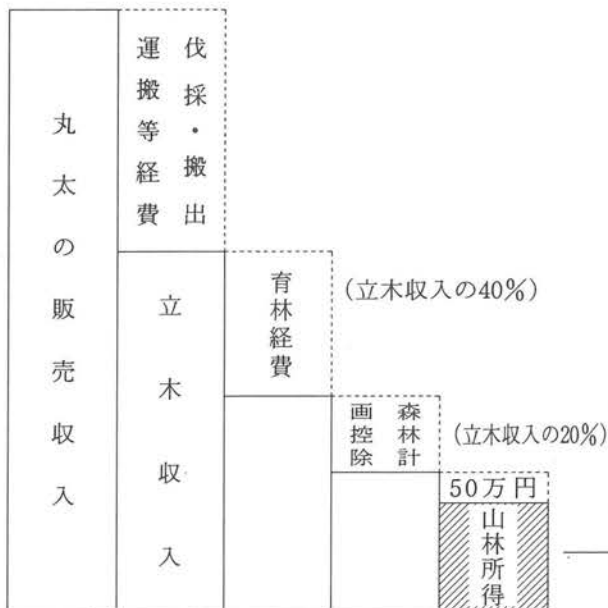

所得税額の計算方法

所得税の税率	
課税所得の金額	
2000万円を超える金額	50%
1000万円を超え2000万円以下	40%
600万円を超え1000万円以下	30%
300万円を超え600万円以下	20%
300万円以下の金額	10%

山林所得 $\times \frac{1}{5} \times \text{所得税率} \times 5 = \text{所得税額}$



優良材生産は直材づくりから!



椎茸生産はクスギ林造成から!

県森連市況 平成6年4月27日
大洲木市より (単位:㎡当り:円)

長さ	末口径	スギ		ヒノキ		マツ	その他
		直	曲がり	直	曲がり		
4 m	7 cm	本 428	本 230	本 589	本 400		松バルブ 末口 7 cm 長さ 1.8 m 9,500円/㎡
	8 cm	本 460	本 (480)	本 988	本 (712)		
	13 cm	26,500	-	50,500	-	18 cm上 20,000	
	18 cm	20,000	-	43,000	-	24 cm上 27,000	
	24 cm	20,500	-	43,000	-	30 cm上 35,000	
3 m	7 cm	本 200	本 110	本 203	本 135		雑バルブ 末口 7 cm 長さ 1.8 m 12,600円/㎡
	8 cm	本 330	本 (330)	本 400	本 (406)		
	11 cm	16,600	-	27,100	-	18 cm上 20,000	
	13 cm	26,000	-	42,500	-	24 cm上 24,000	
	18 cm	20,000	-	42,300	-	30 cm上	
2 m	7 cm	本 100	本 -	本 100	本 -		バリ材 (松・杉・桧) 末口 3~7 cm 長さ 2.0 m
	8 cm	本 120	本 -	本 120	本 -		
	16 cm	12,000	-	22,000	-	13 cm上	
	30 cm	-	-	-	-	30 cm上	
6 m	13 cm	27,300	-	76,000	-		
	18 cm	23,000	-	59,000	-		
特選			271,000				
足場		1 m当たり 70円~160円				本 180円	

備考 杉、入荷依然多く中目弱保合。
桧、量の減少から売行良好。
松、保合。

肱川町森林組合乾椎茸相場表

市売日...平成6年4月26日
販売数量...936ケース 18,000kg
平均単価 4,179円
銘柄別単価

銘柄	価格	相場	銘柄	価格	相場
こうこ	5,500~6,800	保	特用大	4,300~4,700	強
大厚	6,300~7,500	強	特用中	5,000~6,000	強
中厚	6,200~7,000	強	特用中小	4,900~5,800	強
中小厚	4,600~5,700	保	特用小	3,800~4,500	強
小厚	3,200~4,500	保	大バレ	3,100~3,800	強
大ウス	5,700~6,500	強	中バレ	3,000~3,600	強
中ウス	6,200~7,000	強	小バレ	2,400~3,500	強
中小ウス	4,800~6,000	保	ジャミバレ	800~2,300	弱
小ウス	2,600~3,800	保	変形	2,000~3,200	弱
ジャミ	1,500~2,400	弱	色悪ウス	1,200~2,300	弱
どんこ大	6,700~7,100	強	色悪バレ	1,000~2,800	弱
どんこ中	3,800~5,200	保	小粒	1,000~2,200	弱
どんこ小	2,800~3,700	保	スライス	1,500~5,000	強

概要 本年の作柄を反映し、品薄感の出ている大葉、中葉のウス物、バレ葉が強くなった。厚肉、どんこ(大、中)は保合。小葉(ウス、バレ)で重い物、格外は弱い。
袋かけをした物は、業者間で競ってほしい様子です。

農業改良資金のあらまし 無利子で貸付! — 応援します! あなたの農業

これから農業経営をはじめるときには—

<青年農業者等育成確保資金>

たとえば、

- 新しく、または親から独立して農業経営をはじめたいとき
- 農業者大学校や国内・海外の先進農家に滞在して、農業技術などを勉強したいとき
- パソコンを利用して農業技術や経営を勉強したいときなど

快適な生活環境をつくろうとするときに—

<農家生活改善資金>

たとえば、

- 女性や高齢者の方が、グループで農産加工や民芸品づくり・特産物づくりをしたいとき
- 共同で、生活排水施設や、し尿浄化施設などを設置したいとき、など

経営の規模を拡大したいときにも—

<経営規模拡大資金>

- 農用地を借りて規模拡大をしたいとき(小作料の一括前払い経費、肥料・農薬等の経費)

新しい技術を取り入れたり、生産のやり方を改善しようとするときには—

<生産方式改善資金>

たとえば

- 稲作の省力化のため、新しく機械・施設を導入したいとき
- 果物や野菜・花の品質を向上させるため、新しくハウスや機械を導入したいとき
- 牛乳の品質を向上させるため、乳牛を購入したり、搾乳施設を導入したいとき
- 生産組織で農業をはじめため、新しく機械・施設を導入したいとき
- 有機農業をはじめため、新しく機械・施設を導入したいとき、など



〔貸付事例〕

	借受目的	資金名	導入機械・施設	借受額	償還期間	年平均償還額
〔稲作農家〕 	水稻の規模拡大(6 ha) 省力化	水田農業生産性向上等資金	・コンバイン ・トラクター ・田植機	750万円×80% =600万円	7年 (うち据置1年)	86万円
〔野菜農家〕 	野菜(だいこん、にんじん) 出荷調製作業の省力化	野菜生産高度化資金	・調製作業場 ・台車 ・フォークリフト ・ローラーコンベア等	1,650万円×80% =1,320万円	7年 (うち据置1年)	190万円
〔青年農業社〕 	農業経営(花き)の開始	青年農業者等育成確保資金	・鉄骨ハウス ・温風暖房機 ・自走式防除機 ・かん水装置等	1,800万円	10年 (うち据置3年)	180万円

今月の農作業

野菜

半促成きゅうり草勢維持のポイント

ハウスきゅうりは、定植してから約二カ月たち、親づるの摘芯後果実の着果・肥大が促進されて、一時的に栄養生長が弱くなっている時です。

この時期に水や肥料が不足すると親づるの果実ほもちろん、子づるの果実まで曲がったり、肩太り尻細果となってしまう。さらに中々上段の子づるの生育や孫づるの発生が著しく抑制され、雌花(果実)の肥大速度に養水分が追いつかず流れ果が多発し、益々草勢が弱くなりやす。早めに草勢をチェックすることが肝心で、新芽(子づる、孫づる)の動きや幼果の生育を日頃からよく見て、摘芯・摘果・摘葉作業を行いましよう。

特に半促成型は流れ果の発生が多くなりがちなので、親づるに連続して着果している果実は、曲がり果や尻細果を中心に積極的に摘果して樹勢の維持に努めます。

追肥は窒素肥料の分量で10a当たり一〜二kg(液肥二号を十〜十五ml)を二〜四日間隔でこまめに追い込み、灌水は畦土が十分に湿った状態で管理します。

また、きゅうりの蒸散作用が旺盛で根からの養水分の供給が間に合わない場合には通路への散水を行い、ハウス内の乾燥を

防ぎます。

草勢が衰えてくればべと病やうどんこ病等が出やすく、ハウス内が乾燥するとアブラムシ類やハダニ類が発生しやすくなります。これらの病害虫の発生には十分な注意が必要です。(大洲農業改良普及所 技師 萩原佳津)

水稲

普通期水稲の初期管理

五月下旬〜六月植えの水稲では次のことに注意して生育の健全化を図ります。

一、基肥

基肥量は窒素成分で一〇アール当たり四kgを目安とするが、圃場の地力に応じて加減します。基肥が多すぎると過繁茂となり、軟弱で病気に弱くなります。

二、植付けの目安

一株当たりの植付け本数は三〜四本とします。欠株を恐れて多く植付けの傾向がありますが、本数が多くなるとよわい分げつが発生し生育が不安定となります。五％以内の欠株は収量への影響はありません。

三、除草剤の適正使用

湛水処理除草剤では水深を三〜五cmとして、水口・水尻をふせぎ、水の移動を止めてから散布します。処理後三日は湛水状態に保ち、かけ流しや田面露出のないように注意します。

四、水管理

活着後は浅水管理とし、気温が高くなると早めに間断かん水

を行います。(大洲農業改良普及所 技師 弓達 隆)

果樹の管理

ゆず

〇ソウカ病

常発園における基本的な薬剤防除の時期は、発芽直後(四月中下旬)、落花時期(五月下旬)、梅雨期(六月下旬)の三回ですが、この時期の防除は効果への感染を阻止することが目的です。毎年発病が見られる園では必ず防除を行います。薬剤はベンレート(水)二〇〇〇倍、トップジンM(水)一五〇〇倍、フロンス(水)二〇〇〇倍などを用いて下さい。この時期は灰色カビ病との同時防除も兼ねることができま。

〇黒点病

本病の発生は、樹冠の枯れ枝量と降雨量が密接に関係するので、薬剤防除と同時に園内管理の徹底が重要です。薬剤防除は、五月下旬〜六月上旬の梅雨入り前に第一回目の防除を行います。その後は二〇〇ミリの降雨ごとに散布を繰り返します。薬剤はジマンダイセン(水)六〇〇倍、エムダイファ(水)六〇〇倍、有機銅(水)八〇％の八〇〇倍などを用います。

大洲農業改良普及所 菊池 明

畜産

「平成五年度乳質検査結果」

平成五年度乳質検査結果(細菌数・体細胞数・無脂肪形分率・乳脂率)を、今回は、大洲喜多

郡全体の事を、平成四年度との比較で書いてみようと思います。①細菌数については、昨年度と同じ程度で一〇〜二〇万の間を推移しています。夏場に若干高めになるようです。

②体細胞数については、昨年度よりは改善されていますが、やはり、夏場がかなり高めになっています。夏場に高くなるのは、やむをえない事とは思いますが、注意して下さい。

③無脂肪形分率については、昨年より、若干悪い結果となっています。七〜十月そして冬場が悪い結果となっています。これもやはり、夏場が問題です。

④乳脂率については、昨年より良い結果となっていますが、これも、夏場が問題となっています。六月頃から悪くなり、七〜八月と悪くなっています。

これから、暑い時期になりますし、この成分を見ても夏場が問題となっているので、その対策を私も考えますし、皆様も注意しとて下さい。

また、乳量については、大洲喜多郡全体で見ると、夏場に減少し、冬場に増加して行くという、モデル的なグラフになります。個々で見れば、モデル的な人、一年を通して一定の人、冬場に減少する人など、様々な人がいますので、後日、何かの会の時にでも、乳成分・乳量の票を配布しますが、自分はどういうパターンか、今年の分曉計画はどうかなど、考慮して、計画を立てて見てはと思っております。

大洲農業改良普及所 峯下寿樹

6月集配予定表

6月1日(水)中津方面
6月2日(木)宇和川南方面
6月7日(火)月野尾・小藪方面
6月8日(水)岩谷方面
6月9日(木)大谷方面
6月14日(火)宇和川北方面
6月15日(水)中津方面
6月16日(木)宇和川南方面
6月21日(火)月野尾・小藪方面
6月22日(水)岩谷方面
6月23日(木)大谷方面
6月28日(火)宇和川北方面
6月29日(水)中津方面
6月30日(木)宇和川南方面
6月3日(金)大谷方面
6月10日(金)岩谷・小藪方面
6月17日(金)宇和川方面
6月24日(金)金子林方面
6月2日(木)大屋敷・大平
6月4日(土)上石丸・師走野
6月8日(水)藤野原・町
6月10日(金)八重栗・上森山
6月13日(月)久保
6月15日(水)嵯峨谷・見野越
6月17日(金)中津・小倉
6月18日(土)広常・影地
6月20日(月)森・眩榮・硯・久下
6月22日(水)白石・上小藪
6月24日(金)中居谷・嘉城・共栄
6月27日(月)道野尾・赤岩
6月29日(水)全敷水・菟野尾

LPG配達予定表

6月2日(木)大屋敷・大平
6月4日(土)上石丸・師走野
6月8日(水)藤野原・町
6月10日(金)八重栗・上森山
6月13日(月)久保
6月15日(水)嵯峨谷・見野越
6月17日(金)中津・小倉
6月18日(土)広常・影地
6月20日(月)森・眩榮・硯・久下
6月22日(水)白石・上小藪
6月24日(金)中居谷・嘉城・共栄
6月27日(月)道野尾・赤岩
6月29日(水)全敷水・菟野尾

花づくり挑戦 (第1回)

春の野草 (エビネ)



編集・発行
川町公民館
(0893) 34-2307



ジエビネ (エビネ)

ジエビネ(エビネ)の花びらは暗紫褐色で、唇弁は淡紅色である。唇弁全体はだ円状をしている

「水やり」鉢の表土が乾いたら、鉢の底から流れ出るまで、たっぷり水やりします。夏は一日一回、冬は一週間に一〜二回、回数を目安に鉢の乾き具合を見て、暖かい時間に与えます。冬は水切れに気をつけましょう。

栽培方法

草姿が一般の山野草より大きく、根が長く伸びるので、五〜六号の深鉢を使用するとよいでしょう。用土は特に選びません。各地で

町内丸山公園でしゃくなげの花が終わった後、白や黄色の見事な花を咲かせ私達の目を楽しませてくれるエビネ。
趣味のグループを中心に、根強い人気のある花です。
家庭で栽培するのも比較的簡単な花ですのでぜひ挑戦してみてくださいいかがでしょうか。

「置き場」強い日ざしの当たる場所を避け、寒風から守れる場所に置きます。春から秋までは、高い樹木の下か、北側の軒下が適しています。

入手できる園芸用土でつくれます。一般的には、赤玉土と各地産山砂類の混合用土、ボラ土の単用、ボラ土と赤玉土の混合用土、市販のブレンド用土などが使われています。
なお、水はけをよくするために、鉢底に一〇mm以上の砂礫を、高さ三cmくらい入れておきます。エビネの栽培には、水はけがよく、保水力と通気性のある培養土のほうがつくりやすくなります。
植えつけは、春の開花中か開花直後あるいは秋が理想的で、球茎をその高さの2分の1〜3分の1くらい地表に出して、翌年の新芽がなるべく鉢の中央に納まるようにします。

「雨降りの際には、泥がはねてエビネの葉につかないように、コンクリートブロックや木箱の上に鉢をのせてやります。
冬は、棚下に置くと、樹木の下に鉢ごと埋めて、落ち葉をかけて小枝を何本かのせておきます。そして、翌春、早咲きのスミレが咲くころに、鉢を元の置き場へ戻します。寒冷地では、室、フレーム、屋内の土間などに鉢を取り込みます。



キエビネ

花びらも唇弁もともに黄色で、他種より花は大きい。花数は少ない

「施肥」エビネは肥料を好み、ほとんど肥料負けしません。開花中は不要ですが、花後に液体肥料を週に一回の割合で二〜三回施し、九月中旬ころから発酵油かすの固形肥料を五号鉢でキャラメル大二個の置き肥をします。
秋には、規定の一〇倍以上に薄めた液体肥料を水やり代わりにやるのもよく、このほうがエビネの成長には効果があります。

「植え替え」植え替えは一〜二年に一回、花後または秋に行います。その際、粒状の化成肥料を五号鉢で茶さじ一杯を用土に混ぜておくと、追肥の手間が省けます。

いよいよ開幕ナイターソフト

第二十二回ソフトボールリーグ戦が五月九日(月)から町民運動場で開幕しました。

今年は、I部リーグ九チーム、II部リーグ十チーム、合計十九チームが参加しています。試合日は、毎週月曜日から金曜日で一日二試合を七月中旬まで行う予定です。

このソフトボールリーグ戦は選手の年齢制限はなく、女性の参加を認めている(但し学生は不可)、幅広い大会です。

選手のみならず、ケガをしないように頑張ってください。



ナイターソフト開幕(上鹿野川B対赤岩橋戦でスタート)

川柳入門

～つりはし川柳会～

今回は、例年恒例となっております鹿野川川柳大会が開催されましたので、その内容を掲載し川柳入門は、お休みします。

四月二十九日第二十三回鹿野川川柳大会が肱川町公民館で、二人の参加を得て開催されました。入選者は次のとおりです。

◎総合順位

- 一位 松山市 菅野 華泉
- 二位 野村町 兵頭まもる
- 三位 今治市 渡辺 南奉
- 四位 野村町 井関はるえ
- 五位 野村町 篠藤 象心

◎題目別最高得点作品

神楽	幽玄か神秘か心打つ神楽	広見町 中川 寿作
ファイト	ファイトファイト学資を稼ぐ皿洗い	肱川町 堀尾 末 未作
肩入れ	OBの肩入れ時に怒鳴りつけ	松山市 菅野 華 泉作
談合	カルテルも談合もない乳搾る	野村町 兵頭 まもる作
有りったけ	ありったけ尽くして母はまだ悔いる	今治市 月原 宵 明作
漫画	人様の不幸を漫画にはすまい	今治市 馬越 春 樹作
片手間	片手間の煙草屋さんでいつも留守	肱川町 堀尾 末 未作
明日	もう明日の献立思うしまい風呂	野村町 井関 はるえ作
挑む	良し悪しは向うが選ぶ体あたり	肱川町 河野 木 寸作
米	札束を見せると米がそっと出る	松山市 酒井 健 晴作

第23回 鹿野川 川柳大会

私は、現在妻と二人で乳牛四頭を飼育して酪農の専業農家です。

酪農家の場合、毎日の搾乳があるので朝と夜は大変です。定期的には飼料の刈り取り、サイロ詰、播き付けの重なる五、六月と九、十月が特に忙しくなります。それと今までは四人の子供達も小学生の間は毎晩牛舎の手伝いをしてくれました。

で随分と助かったのですが三月で小学校も卒業なのでこれからはあまり当にできなくなりそうです。酪農も最近、牛乳の生産調製や、牛肉の自由化による子牛、廃牛の価格低下などあまり景気のいい話は聞けません。今は生き残りをかけて一頭当たりの乳量アップや、自給飼料による低コスト経営を目指して頑張っているところです。

私は、分館主事をやらせていただいています。断る事もできずお引き受けして早くも一年

リレー随筆 <242>

地域の中で

影地 富永 武雄



が過ぎようとしています。今年度は何の工夫もなく計画された事をただ消化するだけで終わってしまいました。が役員の方々の暖かい御協力を始め地域の御支援によりいい形で活動できたことを大変嬉しく思っています。今年も小学校にとっても地域にとっても期待が大きいと思います。今年も期待が大きいと思います。今年も期待が大きいと思います。

は、社会体育の場として、公民館行事にも大いに利用させていただきながら、行事もいろいろ工夫してより充実した活動ができる様に皆さんで考えていきたいと思っております。公民館役員の仕事は行事も多く忙しいときもあるけれど忙

しかった、しんどかったで終わらず自分自身共に成長できたらいいなあと思っています。



みんなのしあわせを願って (第四十三回)

家庭からはじまる 小さなデモクラシー

今までに「国際〇〇年」という言葉をお聞きになったことがあり

りでしょう。この国際〇〇年は、どれも十年間継続します。ですから、国際識家年は今年で三年目、国際先住民年は二年目を迎えているわけです。そして今年が、国連が提唱する「国際家族年」のスタートの年です。

なぜ今、家族なのでしょう。現在の社会で、家庭のようすは昔にくらべ大へん多様化しています。核家族・独居老人・単親家庭・ディンクス・農家の嫁不足・同棲や同性同士の同居などさまざまです。社会の変化にともなう、形態が変わっただけでなく、家庭の質や機能も変わってきています。特に、子供のしつけや教育に親が十分な手を入れなくなったことも一

因で、青少年の社会問題が深刻化しました。また、年中行事やおふくろの味を次の世代に伝えなくなつたので、地域文化の危機を招いてきました。

家族とは、夫婦・親子・兄弟姉妹など血のつながったもの同士の集まりです。そして、社会を形づくる基本的な単位ですから、家庭がガタガタになってしまつと地域や国家が衰えていくことにもつながっていきます。

しかし、幸いなことに、バブル崩壊後、会社人間が家庭に目を戻し、人間らしさに立ち返りはじめました。こうした中で、世界各国が、それぞれの経済・社会・文化の状況に応じた家族の姿や家族問題を考えようとするのが家族年のねらいなのです。老若男女家族みんなのそれぞれの意見や権利が個人として尊重される社会を築くために…。

お知らせ

花づくりをされるみなさんへ

○花の種の購入について
公民館でまとめて購入しておりますので、品種・数量をお電話下さい。

○堆肥等資材について
グループで花づくりをされているみなさんへは、堆肥等の資材についても公民館で購入できる場合がありますのでご相談下さい。

○トレーニングセンターに電話新設
高砂のトレーニングセンターに電話を新設しましたのでご利用下さい。
TEL 34-2033

ファインダー



私は、公民館の仕事に携わるまで、公民館の活動について不勉強であった。今、その機会を与えられいろいろと学習中である。以下記録より抜粋する。

公民館の目的は、市町村その他一定区域内の住民のために、実生活に即する教育、学術及び文化に関する各種の事業を行い、もつて住民の教養の向上、健康の増進、情操の純化を図り、生活文化の振興、社会福祉の増進に寄与すること(社会教育法第二十条)

公民館活動の根本精神は、相互理解、すなわち、自分を受容するようにも他人も受容するという人間関係の上に成り立つ活動である。子供が大人を尊敬し、生きるための知恵を学ぶ。一方、大人は若い人と交わり、過ぎ去った青春の息吹きを再びよみがえらせる。公民館の存在使命は何か。それは、「個人と社会を変える」ために存在し、公民館職員の第一の責務は、その使命を目にし、耳にし、そして、それとともに生きていくという心

がまえが基本である。住民と対等につき合える公民館。旧態依然たる鎖を脱いで、住民感覚の柔軟性を見につけ、前例にとらわれず対応できる意識改革・体質改善が必要である。

これからの公民館は、人々が、日常自然に寄り集まり、のどをうるおし、人間性を回復させるオアシスのような機能をもつ必要がある。

- …平成5年度年間行事報告…
- 5 郡青年団総会
 - 6. 29 肱川町青年団総会
 - 7. 4 郡ソフト・バドミントン大会
 - . 25 郡青年団バレーボール大会
 - 8. 28 第42回青年大会
 - . 29 (バレーボール女子)
 - 9. 18 トレーニングセンター清掃
 - . 26 肱川分校運動会
 - 10. 10 町民運動会
 - 10. 17 第2回喜多郡町村めぐり
オリエンテーリング
 - 1. 15 成人式モチツキ
 - 3. 13 町内文化芸能発表会出演
 - 3. 27 郡青年団文化祭
 - 3. 29 劇映画『さくら』上映会
 - 4. 9 郡青年団年度末総会

…青年団だより…

ASUKA

明日を見つめて～

4月のNew Face



宮尾 充志

四月に役場に入りました宮尾充志です。
 役場に入ってから一か月が過ぎました。この一か月、役場に慣れる事ができませんでした。何をしたらよいのか分からず、失敗ばかりしています。これから、少しずつ慣れてくると思います。早く一人前になれるよう努力したいと思います。
 僕は、スポーツをするのが好

きなので、川上野球大会の四月大会に参加させてもらいました。野球をするのは、久しぶりで楽しみにしていました。僕が、活躍することは、できませんでしたが、楽しくプレーできたと思っています。これから先も、野球だけでなく、いろいろな事に参加したいと思っています。
 今年は僕にとって十代最後の一年になりました。多くの事に挑戦したいと思います。
 最後に、まだまだ学生気分のない僕です。多くの方々にご迷惑をかけると思います。自分なりに頑張っていきたいと思えますので、ご指導の程よろしくお願ひします。

去年七月二十五日に行われた、喜多郡青年団バレーボール大会の時の楽しくだんらんしている様子です。バレーをして汗をかいた後のジュースは、さぞおいしいことでしょう。
 結果の方は、女子は優勝して県大会までいくという、すばらしい成績でありました。今年の大会も少しでもいい成績を目指して頑張りたいと思います。
 みなさんも参加してみませんか？楽しいですよ。



汗をかいた後のジュースは、“んーおいしい！”

♡編集あとばなし♡

今年初めて、青年団広報係になった人ばかりで、どうしたらいいのか分からず、みんな悩んでいました。でもそのうち、冗談が飛びかいたながらもやっと最初の青年団だより—ASUKA—が出来上がりました。これから一年間頑張りたいと思いますので、みなさんのご協力をお願いします。

☆ビデオドラマ 『風の吹く日に…』の上映会について☆

会場 肱川町公民館集會室
 日時 平成6年5月28日(土) 午後6時00分 開場
 午後6時30分 開演

▼北九州のスペースワールドでハイチーズ



肱川町青年団国内研修は、北九州をターゲットに八人の“明日の肱川を担う若人”が三月五日から七日まで研修をしました。
 研修地の門司少年自然の家では、海に面して見晴らしのいいキャンプ場や宿泊施設を見学させていただきました。
 それから八幡区のスペースワールドへ行き、地上から六十mの高さで六十度の傾斜角度のコースを走るジェットコースターに乗り我々の五臓六腑を刺激しました。
 また、名物梅ヶ枝餅を売る店が並ぶ参道を歩き、広い神域で“おみくじ”を眺めていた太宰府天満宮など、二泊三日でもおもしろい北九州をしました。来年度もいきなす。
 青年団子

