



わき上がる 風でロマンの 町づくり

広報

肱川

1994 3月



No. 132

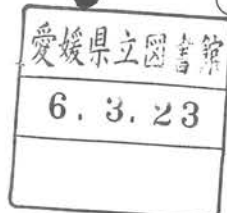

風の博物館オープン



平成4年12月より建設が進められていた風の博物館がこのほど完成し3月1日に落成式が行われました。

当日は、午前9時から風の博物館で町内外の関係者約130人の出席をえ、開館セレモニーとして、アドバルーン・煙火打ち上げ、テープカット等があり、太陽光発電や風車発電のスイッチが入れられました。

11時から式典があり、町長祝辞に続いて感謝状贈呈、来賓祝辞のあと、元年5月にオープンした「五十崎風博物館」との姉妹館提携が行われ、風が縁で交流を深めることになりました。

(2ページに関連記事掲載)

今月号の主な内容

=町 報=

- ◆風の博物館落成……………2
- ◆肱川町消防出初式……………4
- ◆長寿番付……………5
- ◆土曜日閉庁のお知らせ……………8
- ◆年金だより……………8
- ◆社協だより……………9
- ◆林構だより……………10
- ◆お知らせ……………20

=農林だより=

- ◆きゅうり生産1億円達成記念大会 ……12
- ◆生命総合共済がスタート……………13
- ◆林業教室について……………14

=公民館報=

- ◆提言今公民館に求めるもの……………16
- ◆歴代館長回想録……………18
- ◆みんなの幸せを願って……………19

町民のうごき

人 口 3,427人(－1)
男 1,666人(－1)
女 1,761人(±0)
世帯数 1,014帯(+2)

(平成6年2月28日現在)

特集4

風の博物館落成

— 五十崎町の風博と姉妹館提携 —



風の博物館全景

「新しい町創造計画」の一環として、かねてから整備を進めていた「風の博物館」が完成し、三月一日オープンしました。この博物館は町づくり特別対策事業により、鉄筋コンクリート三階建て延べ二、〇一八㎡、総事業費六億円で建設され、一階は博物館機能として展示室、事務室、二階はコミュニティ機能として多目的ホール、小会議室、三階は学習・研究機能として自然エネルギー研修室、工作実験室、風おこし室となっています。

今月は「風の博物館」について皆さんと一緒に考えて見たいと思います。

博物館は「町おこしセンター」

博物館は、単に展示資料を並べて公開するというだけでなく、町の持っている価値や魅力を再発見し、それを活かして育てる町の中核的役割を担う場と位置づけています。

この役割を果たす機能としての次の四つの機能があります。

第一は、風を知ることです。

全国にも風に関する博物館は無く、風に関する資料・情報等を収集し、具体的に風を知り学ぶことです。

第二は、人が集まることです。目的は、いろいろ考えられますが、イベントの相談でもいい、新しい農産加工の品評会でもいい、何かのワークショップでもいい、カラオケ大会でもいい、人が集まり、住民の憩いの場としての機能です。

第三は、新しいものを作り出すという、起業化です。新しい事業をここから生み出すことです。付加価値の高い産業を生み出すための実験の場といえます。第四は、情報を発信することです。町のもっている魅力や価値を町外に向けて情報を発信する基地であり、同時に情報を集める場といえます。

博物館はこんなところ

博物館には、珍しいものや、アツと驚くものが展示してあるところはありません。

五十崎風博物館との姉妹館提携に調印する
森永町長と大野町長

まず、展示室に入ると、気象衛星「ひまわり」から送られてくる、雲の動き、風の動きが一目で分かります。

第一のコーナーでは「風と宇宙」です。ここでは宇宙の誕生から風が生まれ、風が宇宙を駆けめぐる姿が見られ、太陽系の惑星には、風速数百メートルの風が吹き荒れており、様々な現象が見れ、それと比べると地球の風は優しく、いろいろな風が地球を回っていることが分かります。

第二のコーナーは「風と生命」です。

筑波大学の吉野教授は「風がな」とこの地球では何も生きては

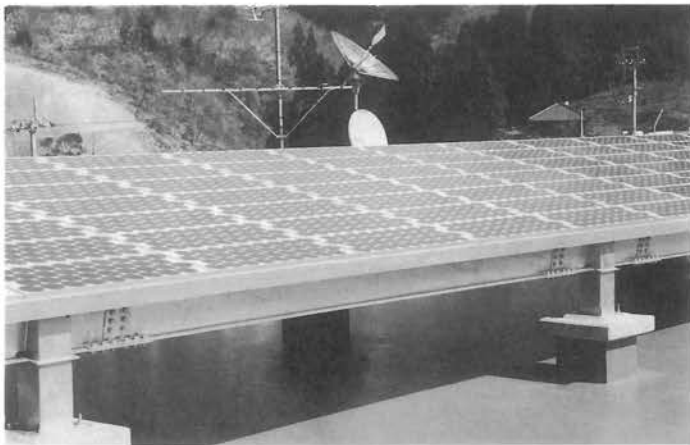

太 陽 光 発 電 装 置

最大二十キロワットシステムの装置ですが博物館内の使用する電気の一部をまかなっています。小型ではありますが、風車も十二基設置し発電をしています。これの発電料はわずかなもので今のところ利用しておりませんが、樹木のツリー照明、子供を対象とした電気自動車の充電用電源などに活用していきます。

いけない」といわれました。地球では、様々な生命が営まれています。風は空気を運び、水を運び、種を運び、温度を運んでいます。風のないところに生命はないということを知ることが出来ます。

私達は、普段、風を感じたり考えることはありませんが、風がこの地球の特殊な環境をつくり、風によって成り立っている私たちの生活関係を知ることが出来、まさに、私達が地球と共生していくための心構えを教えてください。

第三のコーナーでは「風とエネルギー」、第四のコーナーでは「風と精神」、第五のコーナーでは「風と生活」、第六のコーナーは「風の体験」など、文字通り「風を知り」「風を体験」し、「風を見る」ことが出来ます。

博物館は自然エネルギーについて考えます

地域の特性を生かし自然エネルギーを利用する施設として、太陽光発電装置を博物館屋上に設置しています。

地球環境が叫ばれる今日、自然エネルギー活用の町づくりに向けて、クリーンエネルギーの有効活用をアピールします。



博物館とその周辺

博物館を中心として、大駄場周辺を一体として考え、鹿野川園地、丸山公園、歴史民俗資料館、鹿鳴園、体験交流館、茶室ルート、風のり広場、テニスコート、風車群などの周辺整備が完了します。

一連の整備は、「新しい町創造計画」の中での公園整備であり「風の文化公園」といえます。町民の皆さんを始め、おとずれる町外の皆さんが、自然を学び、自然を体験するリフレッシュ空間として利用されることと思います。

博物館では、日常的な集まりとして、各種部会、プロジェクト、趣味の会、サークル活動等の集まりとして、非日常的な集

風車模型（展示室1階）

まりでは風に関するサミット、音楽会、映画会、演劇、自然エネルギーフォーラム、シンポジウム、公民館結婚式等に活用し、屋外では、自然を散策する茶室ルートでの健康ウォーク、バードウォッチング、風のり広場での遊び、風の屋外コンサート等順次企画されます。

今回は博物館全体の紹介をしました。次号からは、何回かにわけてごまかく紹介していきます。

入館者第一号は 深井さんの町見入

風の博物館がこの程オープンしましたが、入館者第一号は広見町の深井さんでした。

深井さんは、三月二日、所属している老人クラブ三十名の仲間と共に光に来町されており、博物館の一般公開初日が偶然重なり、入館第一号となりました。

早速博物館よりテレホンカード他の記念品を受け取りました。

「私が入館第一号なん



で、とても光栄です」とよろこんでいました。

入館料のご案内

開館時間	午前9時～午後5時
休館日	毎週月曜日及び祝祭日の翌日
入館料	大人 200円 小中学生 100円

肱川町消防出初式 38名が表彰



第1分団による部隊訓練

恒例の肱川町消防出初式が、二月十一日、午前九時から肱川中学校で団長以下一五六名が出席して行われました。

今年も部隊訓練、はしご操法ポンプ操法や分列行進等が披露され、規律正しい訓練に来賓から拍手が送られました。続いて、三十八名の団員に県知事・県消防協会長等から消防活動の功績と永年勤続に対して、表彰状が授与されました。

町長式辞の後、愛媛県知事をはじめ、大洲喜多消防団連合会長、大洲警察署長、町議会議長など来賓からの祝辞がありました。

又、今年は川上支署により三年に一度行われる消防演技があ

り交通事故に伴う火災発生の想定で救急・救助・消火のきびきびした訓練披露がありました。式典終了後、役場裏の河原で一斉放水を行い出初式を締めくくりました。

なお、表彰された団員の皆さんは次の方々です。

◎愛媛県知事表彰

(1名)

◎功労章

第2分団分団長

富永 幸男

◎愛媛県消防協会長表彰(8名)

◎勤続章(十五年以上)

第一分団班長

山内 正志

第三分団班長

寺岡 修

第四分団班長

畦田 齊範

◎勤続章(十年以上)

第一分団団員

台野 正光

第一分団団員

片山 一郎



川上支署による消防演技

◎大洲喜多消防団連合会長表彰
(12名)

◎勤続章
第三分団団員 堀尾 長一
第三分団団員 三好 英二
第五分団団員 藤田 幸男
第二分団団員 富永 公徳
第一分団団員 出水 清志
第一分団団員 沖野 幸三
第一分団団員 富永美千也
第二分団団員 和氣 哲弘
第四分団団員 楮野 利光
第四分団団員 思田 孝幸
第四分団団員 中田 健一
第四分団団員 上田 秀夫
第五分団団員 山下 雅英
第五分団団員 石田 保幸
第五分団団員 三瀬 哲也

◎肱川町長表彰
第二分団団員 宮尾 善郎
第一分団団員 河野 一也
第一分団団員 富永 秀昭
第一分団団員 沖永 賀壽男
第一分団団員 道田 和弘
第二分団団員 藤高 茂治
第三分団団員 上仲 伸二
第三分団団員 沖野 晃己
第四分団団員 石家 清
第四分団団員 石河 健次
第四分団団員 中野 富士雄
第四分団団員 久保 政文
第五分団団員 山下 涉
第五分団団員 浜田 律朗
第五分団団員 宮田 勝利
第五分団団員 東 眞一
第五分団団員 堀内 保宏

(17名)
宮尾 善郎
河野 一也
富永 秀昭
沖永 賀壽男
道田 和弘
藤高 茂治
上仲 伸二
沖野 晃己
石家 清
石河 健次
中野 富士雄
久保 政文
山下 涉
浜田 律朗
宮田 勝利
東 眞一
堀内 保宏

成長願って流しびな

子供たちのすこやかな成長を願う「流しびな」の行事が三月九日、役場裏の河辺川で中野幼稚園(池田重雄園長二九人)の園児が色紙でおひなさまを作り舟に風船をつけ、菜の花などを入れて老人クラブの皆さんが見守る中次々に流れに放していました。



この伝統行事は、園児たちに夢をはぐくむうと昭和五十七年から続けられており今年で十三回目になります。

長 寿 番 付 表

(平成6年3月1日現在)

東				寿	西			
部落名	氏 名	生年月日	年齢	番 付	部落名	氏 名	生年月日	年齢
上嵯峨谷	高 橋 安 一	明治27.11.14	99	横 綱	下鹿野川	亀 田 ヌイ	明治28. 5. 8	98
上鹿野川	大 越 モトエ	明治28. 7.30	98	大 関	上鹿野川	富 永 廣	明治30. 4.27	96
山 槌	池 田 コマツ	明治30.11.20	96	関 脇	中 居 谷	西 本 カメヨ	明治31. 1.30	96
中 居 谷	櫻 田 ミサヲ	明治32. 1.13	95	小 結	森	兵 頭 猪 三 雄	明治32. 5. 7	94
上鹿野川	米 田 フクエ	明治32. 7.15	94	前頭筆頭	共 栄	上 野 サカエ	明治32.12.17	94
中 野	曾 根 イシエ	明治33. 1.12	94	2	郷	栗 田 クニエ	明治33. 1.30	94
柳	堀 兼 治	明治33. 3.11	93	3	郷	高 岡 ミエ	明治33. 6.14	93
汗 生	尾 下 トクラ	明治33.10. 4	93	4	上 森 山	石 川 トシエ	明治34. 1. 8	93
中 津	二 宮 タヨリ	明治34. 6. 3	92	5	協 生	沖 田 夏 五 郎	明治34. 6.14	92
大 平	竹 本 ツルヲ	明治34. 9. 6	92	6	白 石	三 好 セヲリ	明治34. 9.30	92
中 野	山 田 コイ	明治34.10. 9	92	7	郷	松 田 ヌイ	明治34.12. 5	92
上 敷 水	曾我部キクヨ	明治35. 2. 4	91	8	小 倉	和 氣 幸 次 郎	明治35. 7. 1	91
中 居 谷	崎 野 タカミ	明治35. 7.10	91	9	大 平	二 宮 ヒロミ	明治35. 8.16	91
市 之 畦	堀 内 カヲル	明治35.12.17	91	10	八 重 栗	富 永 久 吉	明治36. 9. 7	90
大 和	出 水 サカエ	明治36.10.21	90	11	中 居 谷	山 脇 作 市	明治36.11.11	90
菟 野 尾	久 保 ミヨシ	明治36.12.24	90	12	上鹿野川	松 岡 シズカ	明治37. 2.12	89
上嵯峨谷	和 氣 久 衛	明治37. 2.23	89	13	下 敷 水	和 氣 ハツヨ	明治37. 6. 6	89
瓜 生 谷	山 下 ソメヨ	明治37. 7.16	89	14	中 野	松 尾 シズカ	明治37. 7.23	89
協 生	坪 田 嘉 儀	明治37. 9. 1	89	15	下 敷 水	帽 子 コト	明治37.11.22	89
市 之 畦	保 積 チヨノ	明治38. 1.15	89	十 両	中 津	二 宮 キクヨ	明治38. 1.18	89
中 野	谷 ヒサヨ	明治38. 1.20	89	2	郷	兵 頭 ハル	明治38. 3.28	88
小 藪	上 田 ヨシコ	明治38. 4.14	88	3	中 居 谷	中 野 キクヨ	明治38. 7. 4	88
京 造	武 田 カ子	明治38. 7.14	88	4	久 保	東 トモエ	明治38. 9.30	88
白 石	寺 岡 幾 次 郎	明治38.10.11	88	5	瓜 生 谷	山 中 美 須 恵	明治38.11.27	88
上鹿野川	村 田 スミエ	明治38.11.28	88	6	町	渡 邊 廣 美	明治38.12.15	88
小 倉	大 森 フユノ	明治38.12.27	88	7	瓜 生 谷	山 下 トヲヨ	明治39. 2. 2	88
下鹿野川	二 宮 善 美	明治39. 5.19	87	8	小 藪	宇 都 宮 常 行	明治39. 6. 6	87
広 常	水 池 算 悟	明治39.12.31	87	9	上鹿野川	川 上 榮	明治40. 1.18	87
下鹿野川	金 野 数 恵	明治40. 1.31	87	10	大 和	楠 野 仁 十 郎	明治40. 3.23	86

議会議長 神井恵一郎

民生総務 宮田 義盛

町 長 大野 和

行 司 老連会長 宮田 静

検査役 収入 役中野 博司

勸進元

助 役 森 繁

町民福祉課長 兵 頭 茂

社協会長 福 田 保

長 寿 番 付

東横綱 高橋 安一さん

西横綱 亀田 ヌイさん

毎年恒例の肱川町長寿番付が発表されました。

東の横綱には上嵯峨谷の高橋安一さん、西の横綱には下鹿野川の亀田ヌイさんです。

番付表の皆さんは、明治、大正、昭和、平成と移りゆく歴史のなかで喜びも悲しみもかみしめ、家族・社会のためにつくり星霜をかさねてこられました。

お年寄りの皆さんを敬愛し、今後益々の長寿をお祈りいたします。

※番付の年齢は平成六年三月一日現在です。

誕生日を迎えられたら一歳が加えられます。

No. わが家のアトヲ (115)

はじめまして、ゆかです。

とても気の強い女の子です。

よく鏡の前で「パタパタ、ペタペタ」と、お化粧をしています。

素直で元気に育ってほしいです。



お父さん 秀夫さん
お母さん 由起子さん

上田 優花ちゃん(山槌)
平成4年5月11日生
1歳11か月

はじめまして「翔太」です。

お風呂大好き、歯みがき大嫌いのぼくです。

時々、お兄ちゃんに泣かされてます。元気で明るい子に育ってほしいです。



お父さん 義忠さん
お母さん 博美さん

松本 翔太くん(上鹿野川)
平成4年5月9日生
1歳11か月

図1 脳卒中の症状と経過 (脳血管障害)



脳卒中と骨折は寝たきりの原因の約半分を占めています。
「寝たきりゼロ」をめざす第一歩は、この二つの病気にならないような日常生活を送ることにあります。

脳卒中は増えている
その一つ脳卒中は、昭和二十六年から昭和五十五年までの三十年間、日本人の死亡原因の第一位を占めていましたが、昭和四十年代後半から死亡率は徐々に減少し、昭和五十六年から第二位、昭和六十年以降は第三位となりました。

肱川町の脳卒中は 全国平均の二倍

脳出血の著しい減少が脳卒中全体の死亡率低下に大きく貢献しております。しかし、脳卒中の死亡率は低下したとはいえ、患者数はむしろ増加している状況にあります。今後は発症予防・発症した後のリハビリテーションの推進がますます重要になってくるといえます。

脳卒中の種類は六種類に分けることができます。(図1)

○肱川町の脳卒中は一月に一人
昭和六十二年六月から大洲保

図3 年齢別割合



図2 年齢別割合



健康管内の六市町村で脳卒中登録制度が開始されました。
平成三年一月から平成四年十二月の二年間に大洲市喜多郡の脳卒中の発症は二百六十三件で、肱川町は二十四件の発症がありました。半数が脳梗塞、約三割が脳出血、約一割がくも膜下出血です。(図2) 肱川町の年齢別の割合(図3)は、六十代が約半

図4 市町村別発症状況

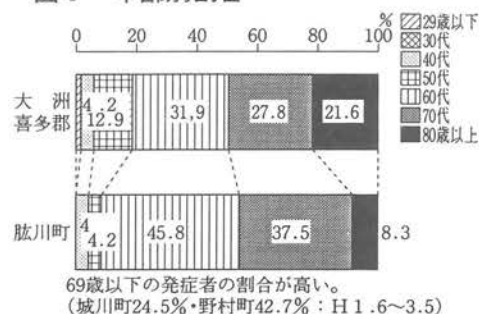
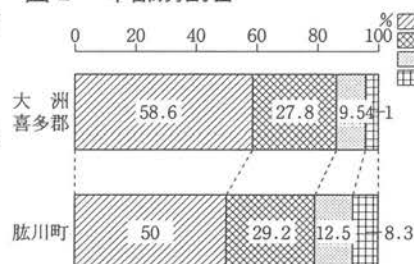
	人口	発症件数	発症率
大洲市	39,523	116	146.7
長浜町	11,043	44	199.2
内子町	12,495	51	204.1
五十崎町	6,186	20	161.7
肱川町	3,464	24	346.4
河辺村	1,608	8	248.8
計	74,319	263	176.9

人口はH4.12.31現在

数で、六十九歳以下の比較的若い層の者が多くなっております。市町村別発症状況(図4)では、人口の十万人当り三百四十六人と発症率が他の市町村と比べると著しく高くなっております。平成二年度の県の発症率は百三人、全国平均は百五十一・二人です。

図6 大洲市・喜多郡の生活状況



図5



を持っていきます。そして、高血圧症の治療をしている人が多く、男性の中には、血圧の治療を正しくしていない人が多くおられます。

○肱川町は蛋白質不足
なぜ、肱川町は高いのでしょうか。
大洲市喜多郡の生活状況では、(図5) 脳卒中になった二百六十三人のうち約二割の人しか減塩(薄味)に気をつけていません。又、(図6) 肉・魚等の蛋白質源を毎日食べていない人が少なくありません。
又、(図7) のとおり脳卒中をおこした七割は、何らかの病気を

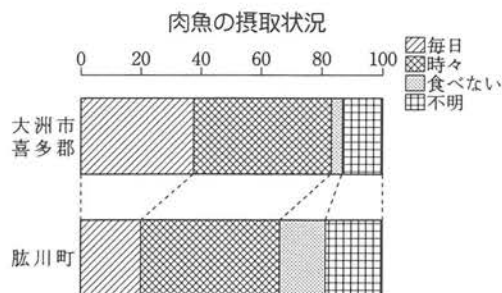
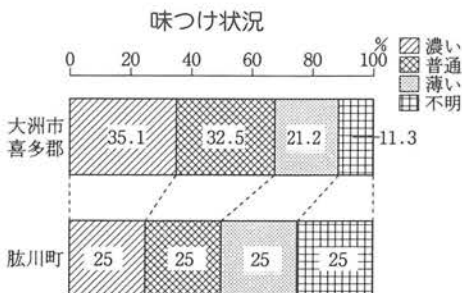
図8 脳卒中を招く危険因子



脳卒中を招く危険因子は、脳卒中は一つの原因ではなく様々な要因から起こります。加齢・遺伝といった要因は、手の打ちようがありませんが、他の危険因子をできるだけ取り除く努力はしなければなりません。(図8)は、様々な病気によって、身体にかなりの負担がかかっ

図7 既往歴および合併病

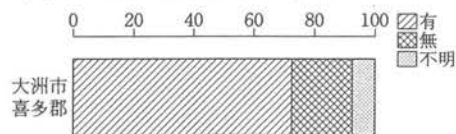

ているにもかかわらず、環境的な要因が次々と重なり、重みに耐えられなくなつて脳卒中をおこすというイラストです。

○予防の一番は血圧のコントロール

高血圧は腎臓などの病気が原因のときもありますが、多くは本態性高血圧といわれるものです。本態性高血圧は一つの原因によるものでなく、遺伝・塩分のとりすぎ、運動不足・肥満・ストレスなどいくつかの要因が重なって起こります。遺伝によるものはある程度しょうがない面がありますが、他の危険要因は正していくことが出来るものです。

- ①塩分を減らす。
- ②アルコールは適量を守る。一日の飲酒量は、日本酒なら一合、ビール大びん一本。
- ③適正体重を維持する。
- ④バランスよく食べる。等

○食事はバランスよく

肉・魚・大豆製品などの蛋白質や野菜・海藻が不足すると脳卒中が起こりやすくなるのは、これらが不足すると、栄養状態が悪くなり、血管が破れたり、出血しやすくなるためです。排便時のリキミは血圧を高くするため、便秘は大敵です。便通を整えるためにも食物繊維は

十分にとる必要があります。

野菜や果物に多く含まれるカリウムとカルシウムは、わずかながら血圧を下げる働きがあります。又、野菜は血管を丈夫にするビタミンやミネラルも豊富に含んでいます。果物の取り過ぎは肥満のもとになります。又、いわしやさば、さんま等の青魚や海藻類に多く含まれるEPA(エイコサペンタエン酸)は、動脈硬化や血栓の予防に適しています。

塩分を控え、青魚や大豆等の脂肪の少ない良質の蛋白質と野菜や果物をたっぷり食べるよう日ごろから栄養のバランスのいい食事を心がけることが大切です。

○人生は八十年時代

現在七十万人と推定されている寝たきりのお年寄りのうち、約三十万人が在宅で療養されております。今後も高齢化が急速に進むにつれて障害老人も増加の一途をたどると予想されます。

しかし、日ごろの健康管理次第で寝たきりは防ぐことができます。人生八十年、シルバークライフが豊かで充実しているかどうかは、まず健康であることとあわせて、生きがいが見つけれれるかどうかで決まります。決して短くない人生をぜひ前向き姿勢で生きたいものです。

軽自動車などの廃車・変更等の

手続きはお早めに！

軽自動車税は、毎年四月一日現在の所有者に課税されます。

新たに所有者になった人、所有者でなくなった人などは、早めに手続きをしてください。

原動機付自転車(総排気量が百二十五cc以下)と小型特殊自動車については役場税務係へ、それ以外の車種については、軽自動車協会又は陸運事務所手続きをしてください。

〈原付を他人に譲った場合〉

役場で名義変更の手続きをしてください。届け出がないと、あなたに課税されます。

〈原付の車体を変更した場合〉

役場で車体変更の手続きをしてください。届け出がないと、自賠責保険の変更ができません。

学校給食料が改正されます

給食材料費の上昇や栄養のバランスなどを考えて、四月から学校給食料が改正されます。

改正された料金は、1食につき中学生は220円、小学生、幼稚園生は210円で、それぞれ200円引き上げられます。

この改正は、6年振りの改正で近隣町村の料金とほぼ同じ料金です。

集金の方法は、月額中学生は3,500円、小学生・幼稚園生は3,300円を集金し、最後に精算されます。

〈盗難にあった場合〉
まず、警察署へ盗難届を出しその後役場へ連絡してください。障害者に対する減免制度もあります。

・詳しくは、役場税務係へお問い合わせください。

肱川町観光協会では、平成六年鹿野川しゃくなげまつり開幕式を三月二十七日に行い、以後一ヶ月間色々な行事を次のとおり計画しておりますので、ご家族、ご近所お誘い合わせのうえお出かけいただきますようご案内致します。



鹿野川しゃくなげまつりのご案内

鹿野川しゃくなげまつり行事日程表

期 日	時 間	行 事 内 容	場 所
3/27	9:30~	開幕式もちまき	鹿野川園地・鹿鳴園 他
4/3	9:30~	肱川俳句会	風 博 物 館
	9:30~	テニス大会	鹿鳴園コート
4/17	10:00~	宝探し大会	鹿鳴園 他
	10:00~	露店市	丸山公園
4/23~24	11:00~15:00	えびね展示即売会	風 博 物 館
4/29	10:00~	川柳大会	公 民 館

期間中、肱川ライディングクラブフォーレストでは、乗馬(予約必要)が楽しめます。また、4月1日には、風のり広場が完成予定です。

役場は4月から すべての土曜日が 休みとなります

平成4年4月2日に公布された、地方自治法の一部改正により、県や他の市町村ですでに実施されておりますすべての完全週休二日制を12月議会に条例を提出し、承認を得たため、肱川町においても、4月1日から実施することになりました。

完全週休二日制の導入にあたっては行政サービスが低下することのないよう、事務改善やサービスの向上に努めますので、住民の皆様のご理解とご協力をお願いいたします。

なお、土曜日においても、戸籍関係(出生、婚姻、死亡届等)の受付はこれまでの日曜日と同じように行います。

年金だより

「あなたの老後に
安心・有利を上乗せ」
国民年金基金に加入しましょう

確定申告書を税務署などに提出されたみなさん、申告書の社会保険料控除欄はどのように記入されましたか。国民年金保険料は、納めた保険料の金額が控除の対象になります。自営業者など国民年金第一号被保険者の方は、国民年金基金に加入し、掛金を納めることにより、社会保険料控除の金額をさらに増額することができます。この国民年金基金は、基礎年金にゆとりと安心を上乗せする公的な年金制度です。

平成六年四月から国民年金の保険料が変わります。

有利で便利な前納制度、 国民年金保険料を 前納しましょう

新しい保険料は、一カ月分が一万一千百円です。保険料の納め方には、毎月納める方法のほかに、一年分(今年の四月から翌年の三月分まで)をまとめて納める方法があります。この方法を「前納」といいます。この「前納」制度を利用されるのは、納め忘れがなく便利なのは

毎月納めた場合と
前納した場合の保険料比較表

	毎月納めた場合	前納した場合
定 額 保 険 料	11,100円×12ヶ月 =133,200円	129,990円
定額保険料 +付加保険料	(11,100+400円) ×12ヶ月 =138,000円	134,670円

もちろん、保険料も割引されて大変お得です。なお、役場で前納の取り扱いができるのは、平成六年四月末日までになっています。

愛媛県国民年金基金
松山市一番町一四一〇
八九九一―二二二八二
《職能型》
職能別国民年金基金取扱個所

「風の行方」発表会 はしだのりひこコンサート

新しい町の唄「風の行方」の発表会とはしだのりひこコンサートが三月五日に風の博物館で行われ、会場には約四〇〇人が詰めかけました。

当日は、六時から開演となり町の唄募集で入選された方々に対しての表彰、町長あいさつ、町内各小学校六年生(四十四人)による「風の行方」の合唱、肱川中学校ブラスバンド部(十九人)による演奏があり、引き続いて六時三十分からコンサートが始まりました。歌の合間には、おもしろいトークも飛び出したり、途中「風の行方」を皆んなで合唱したり会場は熱気でいっぱいでした。



社協だより

肱川町保健センター
☎ (0894) 34-2340

郡民生児童委員 研修会開催される

喜多郡民生児童委員研修会が二月八日、肱川町公民館において開催されました。当日は、郡内から一二〇名の方々が出席され地域の特性に応じた福祉の基盤づくりのため民生児童委員の果たすべき役割と、資質向上のための研修を行いました。会に先立ち、宮田義盛さん他十一名の方々が、福祉活動永年勤続民生委員として郡社協会長表彰を受けられました。講演は、愛媛エディターズクラブの篠崎克巳先生がユーモアたっぷり、「自分史のすすめ」と題して話されました。午後からは、最近社会問題になっている悪徳商法について研修し、各町村の事例を発表しました。この研修会では、今何を求められ、何が必要かを感じとられた事と思います。

皆さん、悪徳商法は、いつ自分にかかってくるかわかりません。巧妙な手口にまどわされないよう十分注意して下さい。



今年も「おはぎ」の 給食サービス

— 民生委員女性部 —

社会福祉協議会では、毎年六回(十月～三月)まで月一回、ひとり暮らしの老人、独居老人を対象に給食サービスを実施しています。今年も五十名を対象に民生委員さんの協力を得て行いました。二月十五日は、民生児童委員女性部七名全員で、朝早くから「おはぎ」を作り、弁当と一緒にくばりました。

おとしよりからは、大変喜んでいました。

趣味の作品展に参加

八幡浜地方局管内の高齢者趣味の作品展が、三瓶町文化会館で二月五日から二月七日まで開催されました。肱川町老人クラブからも川柳・絵画・手芸第一・写真など十八名、四十点を出品いたしました。この中で三名の方々の作品が入賞に輝きました。

二月六日は団体で見学に行き、作品を鑑賞し、午後からの「ことうき文化フェスティバル」に参加しました。講演では、松山市教育委員の徳永重孝先生のお話を聞き、その後演芸会に移り各郡代表の演芸を見て、一日有



でいただき、電話などでお礼の言葉がありました。女性部では、年一回ボランティアで実施しています。

意義に過ぎませんでした。

受賞者は次の方々です。

写真の部 坪田 嘉儀 銀賞
川柳の部 兵頭 定雄 銅賞
手芸第一の部
松田アサ子 銅賞



ボランティアについて

ボランティア活動とは、社会関係が疎外されやすい人たちに對する社会参加への援助ともいえます。現代社会にあって、社会とのかかわりが疎外になりがちな状況におかされやすい人々に対して、社会とよりかかわりあいをもちながら生活できるよう働きかけていくものである。

観点をかえれば、自立への援助ともいえます。強制をされるものではなく、自由に意志に基づく民間活動です。

心のコンパス

生きるということとは、人間にとって、ただ食べて寝ることではなく、男女の愛欲をみたし合うことだけではない。より良い次の世代をつくるための文化のいとなみをするところに生活の意味があるのではないだろうか。

生き方にもいろいろあるが、ぎりぎりの生活に身を張っていくところに人間の年輪が増してくるように思われる。のんきに正月は迎えたけれどでは、「むなし人生」ではないでしょうか。私も「むなし人生」であり頭が痛い。

現代は物質文化である。若い人々は物をほしがり又、金もほしがりすぎる。人間としてほしがるのは当り前のことですが、手段を選ばずして得ようとしていることは、人間の文化を破壊させることにもなるでしょう。物質がすべての精神文化の土台であるという考え方がもてはやされているのではないのでしょうか。間違いないわなが、現在の社会風潮は「足りることを知る」という東洋思想を軽視しているように思われるが……。

(CM)



林業山村活性化林業構造改善事業 【総合型林業構造改善事業】実施初年度

総事業費 210,664,000円

林 構 だ よ り

編集発行
肱 川 町
肱川町森林組合



肱川町営農林推進会議構成員が中心となり、鳥取市にある日本きのこセンター菌圃・椎茸協同組合育成場に於いて池内場長より、椎茸生産に関する調査として、種菌状況から貯蔵までの工程を詳しく指導を受ける。
(先進地調査 H5. 12)

平成四年度に林野庁の総合型林業構造改善の指定を受け、平成五年度より事業実施を開始することとなりました。

今年度は、実施初年度にあたり、事業費を当初八千百万円の年度計画を立てておりましたが国の景気対策として、第一次・第二次と補正予算がつき、全体計画(五億円)の四割、総事業費二億一千万円の事業を執行しました。

今後は、積極的に森林資源を有効に活用し、施設の充実と林業生産意欲の向上を図るため、森林組合施設の整備を行い、肱川グリーンサービス「HGS」作業班を中心に、林業担い手の養成確保と増強に努めるとともに、森林基盤整備の充実を図りしいたけ生産性の向上等を図ることを基本方針として林業山村の活性化と住みよい町づくりに努めております。

☆平成5年度 ソフト事業の実績

事業種目	事業内容	事業費
地域協議会活動事業	(協議会開催) ◇全体計画及び今年度事業計画について ◇モデル団地及び林道開設に伴う伐採・保育目標の確認と実行手段について (先進地調査) ◇しいたけ生産に関する調査 鳥取県鳥取市日本きのこセンター 生産技術の調査 島根県太田市 集団はだ場の事例視察 (啓蒙普及活動) ◇「林構だより」の発行 2回 (その他) ◇担い手掘り起こしのための問題点と今後の方針について 座談会の開催	1,344千円
林業担い手組織化活動事業	(担い手組織化会議開催) ◇林業担い手の育成について (研修会・講習会開催) ◇優良品種の挿し木の実演 (人材派遣交流) ◇鳥取県鳥取市日本きのこセンター 椎茸生産技術の基礎研修	1,052千円
高能率作業モデル団地整備事業	(団地運営計画樹立) ◇森林調査 ◇計画書の作成	230千円



上浮穴郡小田町の篤林家の福岡辰衛氏を講師に招き、町内の林業家を集め、「優良林材の育種と挿し木の実演」と題し熱の入った講義をいただきました。
(研修講習会の開催 H6. 2)



「林業は夢のもてる産業」と、会場に聴講された林業家の皆さんも熱心に勉強されました。

☆平成5年度 ハード事業の実績

★基盤整備事業

事業種目	事業内容	事業費
林道整備事業	林道開設 ◇月野尾～上森山線 L=1,700m W=4.0m	108,606千円

★高性能機械の導入事業

事業種目	事業内容	事業費
林業生産施設整備事業	素材生産用機械 ◇林内作業車 2台 ◇自走式ウインチ 1台	26,115千円
	基盤整備用機械 ◇バックホー (0.09, 0.45cm ²) 2台 ◇ダンプトラック (2t) 1台	

★地域資源高度利用生産施設整備事業

事業種目	事業内容	事業費
しいたけ生産施設整備事業 (名荷谷・宇和川しいたけ集団ほだ場) 2箇所	給水施設 2式	73,317千円
	その他 ◇原木伏せ込み場造成 0.6ha ◇ほだ場造成 3.0ha	
	生産用機械 ◇林内作業車 4台 ◇トラック(クレーン付) 2台 ◇モノレール 2式	
	作業道開設 ◇名荷谷線 L=928m W=3.0m ◇宇和川線 L=805m W=3.0m	



林内作業車の導入により、間伐材の搬出作業など森林施業の効率化を図る。
HGSによる搬出作業状況。
(素材生産用機械 林内作業車)



しいたけ集団ほだ場内に設置したモノレールにより、原木・ほだ木・椎茸採取等の運搬作業労力の軽減を図る。
(しいたけ生産用機械 モノレール 名荷谷集団ほだ場)



素材生産、椎茸原木の搬出作業、生産経費の軽減と生産体制の近代化を図るため今回導入したクレーン付トラック。
(しいたけ生産用機械 トラック)



森林組合の特用林産専門班を、本場鳥取市にある日本きのこセンターに於いて、椎茸生産の技術向上及び林業担い手の増強を目的に研修しました。
(人材派遣交流事業 H5.12)

現状と事業の効果

森林組合による素材の年間取扱量は、年間3,100m³となっており、そのほとんどを直営生産している現状です。今後は森林資源の充実に伴い大量の素材生産が見込まれるが、林業担い手の後継者不足や高齢化に伴い、伐採・搬出作業者不足が深刻な問題となって来ます。

また、椎茸生産を目的として、昭和40年代よりクヌギ林造林を推進して来た結果、椎茸原木林が900ha造成でき、年間3,600m³の伐採が可能となり計画的に安定生産が図られる原木事情となって来ました。

そこでこれらを踏まえ、林業労働力確保のため、素材生産機械・基盤整備用機械等の導入を図り、林道・作業道等の開設、椎茸生産施設モデル団地の普及指導を図り、森林施業及び素材生産等の経費軽減を図り林業経営の合理化を推進します。



森林基盤整備を積極的に推進するため導入したバックホー、現在作業道開設のため現地でフル活躍。
(基盤整備用機械 バックホー)



高密度生産作業道として、モデル団地の名荷谷しいたけ集団ほだ場に開設した作業道。
(作業道開設 名荷谷線)

きゅうり生産一億円達成記念大会 盛大に開催



J A 肱川きゅうり部会(部会長兵頭達行外四十一名)は、三月二日、新設された風の博物館多目的ホールに於いて、生産販売金額一億円達成記念大会を開催した。平成五年は、かつてない冷夏・長雨の気象条件の悪い中で、長い間培ってきた、栽培技術経験を生かし三三三四トンの生産量を挙げた。量的には前年を四%下回っ

農林だより

編集・発行
J A 肱川
肱川町森林組合



たものの、台風等で全国的に打撃を受け、品不足も手伝って単価は昨年の平均一・五倍の高値で推移した。五年産、すべての農業生産が低かった中で、きゅうり生産に取り組んだ農家においては、明るい笑顔があったと言える。記念講演として「ハウス施設を取り入れたきゅうり栽培」と題して、大和・沖猶幸氏が発表をした。最後に
肥培管理を徹底しきゅうり生産を高めよう。
きゅうり増産で所得を増やし経営強化を図ろう。
品質で勝負、市場に示そう肱川のきゅうり
をスローガンに新年度も一億円の夢を託して閉会した。
平成五年度表彰者は下記の通り

優秀農家表彰

永年耕作者賞	永年耕作者賞	永年耕作者賞	永年耕作者賞	永年耕作者賞	永年耕作者賞	永年耕作者賞	永年耕作者賞	努力賞	努力賞	努力賞	努力賞	きゅうり部会長賞	神戸中央青果賞	肱川農協組合長賞	肱川町長賞
山下光幸	藤田幸男	高田政徳	楠野仁志	片山政治	岡上春雄	井上進	浅野卓磨	池田義喜 (優秀者)	後藤忠 (優秀者)	金平統 (優秀者)	沖猶幸 (優秀者)	竹森高幸 (単当収量優秀者)	椎野都夫 (秀品率優秀者面積5a以上)	中央支部 (販売金額1位)	石田利寿 (優秀支部)

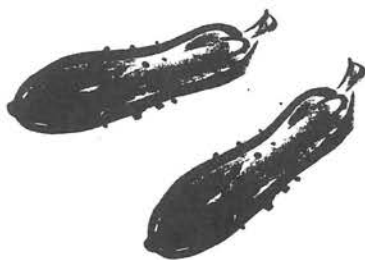

生命総合共済がスタート

平成6年4月1日より共済の仕組みが変更となり、生命総合共済が実施されます。今までに契約された共済はそのまま、新たに加入されるか、転換制度を活用する事が出来ます。仕組みの内容については次の通りです。

生命総合共済の仕組みの概要

I 目的

組合員・地域住民の利益の増進を図るとともに、生・簡保との競合が激化するなかで事業推進力の向上を図るため、長期生命共済を統合し、生活保障設計にもとづく効率的な保障拡充、老後の年金、医療・介護・後遺障害保障および目的備蓄等に資する自在性の高い合理的かつ多様な保障提供を可能とする生命総合共済を実施する。

II 仕組みの主な内容

- 共済の種類は、終身共済契約、定期生命共済契約、養老生命共済契約、年金共済契約、こども共済契約、三大疾病前払付終身共済契約および年金付終身共済契約とする。(三大疾病—がん・急性心筋梗塞・脳卒中)
- 定期生命共済契約および年金共済契約の被共済者の加入年齢の範囲をそれぞれ拡大する。
- 終身共済契約、定期生命共済契約、養老生命共済契約、こども共済契約、三大疾病前払付終身共済契約および年金付終身共済契約の共済金額の最高限度を、これらの共済契約の種類を通算して、5億円に引き上げる。また、三大疾病前払付終身共済契約単独での共済金額の最高限度は2,000万円とする。
- 年金共済契約の共済金額の最高限度は3,000万円とする。
- 終身共済契約の共済掛金払込終了年齢の範囲70歳を80歳に、および年金共済契約の年金支払開始年齢の範囲を55歳から50歳からにそれぞれ拡大する。
- 共済掛金の収納方法として、口座振替扱い、集金扱いおよび持参扱いを設定する。
- 終身共済契約のなかに中途給付特則を新設し、終身共済契約の申込みの際、選択し締結できるようにする。
- 定期生命共済契約は自動更新とし、また、定期生命共済契約のなかに三大疾病前払特則を新設し、定期生命共済契約の申込みの際、選択し締結できるようにする。
- 年金共済契約の年金の種類は、保証期間付終身年金、定期年金および保証期間付夫婦連生終身年金とし、年金共済契約の申込みの際、選択し締結できるようにする。また、年金支払開始日において年金額または年金の種類の変更ができるようにする。
- 終身共済契約、養老生命共済契約、こども共済契約、三大疾病前払付終身共済契約および年金付終身共済契約においても、現行の長期定期生命共済と同様割戻金を原則として据え置くこととする。
- 共済契約の転換の種類を拡充するとともに、終身共済契約の共済金額と定期特約または更新型定期特約の共済金額による比例転換方式を選択できるようにする。
- 定期特約、更新型定期特約、がん死亡給付特約、災害給付特約、災害死亡割増特約、全入院特約、全入院長期保障特約、災害入院特約、女性疾病入院特約、家族保障特約および共済年金支払特約等を共通特約とし、主共済契約と特約との組合わせの自在化を図る。また、三大疾病前払特約および介護保障移行特約(単生型、夫婦型)を新設するとともに、年金支払移行特約の年金の種類に保証期間付夫婦連生終身年金を設定する。
- 第1級後遺障害の範囲および災害による共済掛金の払込免除事由の範囲を見直すとともに、疾病または傷害により所定の疾病重度障害状態となった場合も共済掛金の払込みを免除するようにする。また、災害給付特約および家族保障特約において共済金の支払対象とする後遺障害状態および支払割合を見直すとともに、重度障害年金特約を新設し、疾病または傷害により所定の重度障害状態となった場合に年金給付を行うことにより、重度障害に対する保障を拡充する。
- 入院および手術に対する保障のほか、長期にわたる入院に対する保障、所定の入院後の退院に対する給付および所定の期間中に入院等の共済事故が生じなかった場合の給付を行う全入院長期保障特約ならびに女性疾病による入院および手術を保障する女性疾病入院特約を新設し、医療保障を拡充する。
- 希望保障特約、入院費用保障特約、特定疾病入院保障特約、特定疾病入院費用保障特約、重症入院割増保障特約、入院治療費保障特約、割戻金据置特約、共済金額定額増額特約、定期年金特約、死亡給付金割増支払特約、配偶者年金特約および介護保障特約を廃止する。



優良材生産は直材づくりから！

県 森 連 市 況				平成6年2月24日		大洲木市より (単位㎡当り：円)	
長さ	末口径	スギ		ヒノキ		マツ	その他
		直	曲がり	直	曲がり	直	
4 m	7 cm 下	本 465	本 234	本 712	本 563		松バルブ 末口 7 cm 長さ 1.8 m 9,500円/㎡
	8 cm 上	本 700	本 600	本 990	本 891		
	13 cm 上	25,000	-	53,800	-	18 cm 上 22,000	
	18 cm 上	22,000	-	50,000	-	24 cm 上 28,000	
	24 cm 上	24,000	-	51,000	-	30 cm 上 35,000	
3 m	7 cm 下	本 236	本 133	本 328	本 168		雑バルブ 末口 7 cm 長さ 1.8 m 12,600円/㎡
	8 cm 上	本 400	本 410	本 506	本 510		
	11 cm 上	20,200	-	29,500	-	18 cm 上 21,000	
	13 cm 上	28,000	-	46,600	-	24 cm 上 23,500	
	18 cm 上	22,000	-	42,700	-	30 cm 上	
2 m	7 cm 下	本 100	本 -	本 100	本 -		バリ材 (松・杉・桧) 末口 3～7 cm 長さ 2.0 m
	8 cm 上	本 120	本 -	本 120	本 -		
	16 cm 上	12,000	-	22,000	-	13 cm 上	
	30 cm 上	-	-	-	-	30 cm 上	
6 m	13 cm 上	30,500	-	80,000	-		
	18 cm 上	26,200	-	65,000	-		
特選				378,000			
足場		1 m 当たり 70円～160円				本 180円	
備考	杉、桧共に模様眺めとなり弱含みの市況となる。小径木保合。柱中目弱保合。松強保合。						

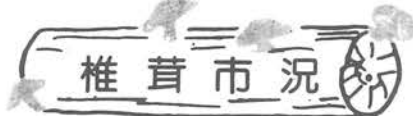

椎茸生産はクスギ林造成から！

肱川町森林組合乾椎茸相場表

- 市 売 日…平成6年2月15日
- 販売数量…20ケース 204.9kg
- 平均単価 3,040円 (秋子)
- 銘柄別単価

銘柄	単 価	比率%	銘柄	単 価	比率%
大 厚	6,390	8	特大大葉	-	-
中 厚	5,600	-	特用中葉	-	-
小 厚	3,500	-	特用小葉	-	-
大 ウ ス	4,830	6	大 バ レ	3,100	17
中 ウ ス	4,400	-	中 バ レ	3,000	9
中小ウ ス	3,200	7	小 バ レ	2,270	27
小 ウ ス	1,000	9	変 形	1,800	-
ジャミウス	800	-	色落ウス	-	-
冬 大	-	-	色 悪	2,360	18
冬 中	-	-	黒 子	-	-
冬 小	-	-	そ の 他	-	-

- 概要 秋子のバレと格外が主体の市売であった。寒子の厚肉は引き合い多く、強保合で推移しているが、依然として黒子等の格外は売れていない。相場としてはやや強くなっている。

林業教室について

日毎に暖かさをま

してきました。もう

すぐ桜の花も咲くこ

とと思います。

さて、昨年の秋か

ら一〇回に分けて開

催していた林業教室

ですが、この二月二

日で無事終了いた

しました。

ここに修了証を受

けられた方の御氏名

を記載いたします。

昨年度に県内で発生した山林

火災二八件のうち、その約半数

にあたる一三件がこの時期に集

中しています。昨年だけでなく、

ここ一〇年は、同じような傾向

となっています。

これからの季節は、山菜取り

やハイキングなどで山林へ足を

運ぶ機会も多くなってくると思

います。

しかし、この季節は、空気が

乾燥し、火災が起こりやすい状

況となっておりやすので、タバ

コの投げ捨て、焚き火など、火

の取り扱いには十分注意してく

ださい。

万が一火災が発生した際には、

速やかに最寄りの消防署、消防

団に連絡して下さい。

その間の個人の消火活動は、

最小限、火の延焼をくい止める

にとどめ、消火は極力消防署か

消防団に任せるようにして、安

全には十分留意されますようお

願いたします。

林業改良指導員 真木賢二

松谷 楮 富和 沖兵 山崎 山崎 三好 河野 上野 沖野 石井 神井 滝井 向井 和気 水口 久保 西本 山内 森田 台本 台本 治雄

本 田 本 永 気 浦 頭 崎 崎 好 野 田 野 田 井 野 井 気 口 保 本 内 田 末 治 雄

隆 通 好 一 賢 通 萬 信 福 次 利 恵 寿 秀 石 長 繁 次 郎 晴 光

寿 泰 守 勝 男 嗣 弘 逞 一 雄 美 一 雄 寿 郎 満 務 久 衛 利

4月集配予定表

4月5日(火)宇和川北方面

4月6日(水)中津方面

4月7日(木)宇和川南方面

4月12日(火)月野尾・小蔵方面

4月13日(水)岩谷方面

4月14日(木)大谷方面

4月19日(火)宇和川北方面

4月20日(水)中津方面

4月21日(木)宇和川南方面

4月25日(月)大谷方面

(農協総会のため)

4月26日(火)月野尾・小蔵方面

4月27日(水)岩谷方面

4月28日(木)岩谷方面

4月8日(金)岩谷・小蔵方面

4月15日(金)宇和川方面

4月22日(金)予子林方面

4月1日(金)大谷方面

4月5日(火)上石丸・師走野

4月7日(木)藤野原・町

4月9日(土)八重栗・上森山

4月11日(月)久保

4月13日(水)嵯峨谷・見の越

4月15日(金)広常・影地

4月18日(月)中津・小倉

4月20日(水)森・松・硯・

4月22日(金)白石・上小蔵

4月25日(月)中居谷・嘉城・共栄

4月27日(水)大駄場・柳・郷

4月30日(土)全敷水・菟野尾

4月1日(日)瓜生谷

今月の農作業

野菜

半促成きゅうり栽培管理ポイント
一、保温・換気

日中温度二十八～三十度の高温管理によって発根と活着を促進します。換気は、ハウス内の温度が三十度以上になる場合、少し換気する程度としますが、大切なのは湿度を高く保つことで、葉の萎れ・高温障害を防ぎます。

親づるの本葉七枚位までは特にハウス内の保温と換気バランス調整に気を配ります。ハウス内のモヤは早朝換気によって抜き、灌水や農薬散布によって湿度が高くなり易い場合は換気を十分行います。尚、日中換気を行っている場合、早目にハウスを開けて最低夜温十三度以上を目標に夜間保温に努めて下さい。

二、灌水・追肥

活着時期はできるだけ地温を下げないように、晴天日の午前中に株元へ少量手灌水を行います。

親づるの本葉七～十三枚(収穫予定の一番果の開花期)の頃は、強い根群と引き締まった茎葉をつくる為、葉に軽い萎れが見えれば少し水を与える程度のひかえ目の灌水とします。

親づるの収穫が始まる頃になれば追肥を開始します。雌花の付きが多い場合は、やや早目から灌水・追肥を行い、逆に少ない場合は減して茎葉の繁茂を防ぐと同時に

生殖生長を促します。

その後、子づる下位節の収穫開始頃までの間は、根群がまだ十分張っていないものの急激に果実が成り込む時期であるので、肥切れや水切れをさせないように三～四日間隔で追肥と灌水を行います。

三、摘果

昨年は流れ果(肥大が途中で停止する果実)が多かった。これは葉の同化機能が低下すると増加するので、早期追肥を心がけ、摘果(連続して節に果実をつけない・曲がった果実は早く除去する)を行い、摘心や摘葉と併せて最後まで安定した草勢維持に努めましょう。

(大洲農業改良普及所 萩原佳津)

水

稲

一、水稻早期栽培の育苗

早期栽培においては、低温期に播種するので出芽は加温して行います。また、緑化や硬化はハウスを利用したりシルバーポットウで被覆する程度です。低温や強光線によって苗が白化現象を起したりムレ苗になる場合があります。

白化現象は、緑化作業が遅れて鞘葉が伸び過ぎた苗に発生する場合があります。多く、二十℃以下の気温にならないようにビニールトンネルやハウス等で保温します。また緑化時に黒寒紗等で覆いをします。ムレ苗は二葉以降に一〇℃以下

の低温に遭った場合や床土のPHが高い場合に発生しやすくなります。一五℃以下にならないように温度管理に留意して下さい。また、ムレ苗になると、カビの発生を誘発する原因にもなりますので、この点でも注意が必要です。

また、一般的な注意点として、良質の種もみを用いる、種子消毒を徹底する(トリフミン乳剤三〇〇倍十スミチオン乳剤一、〇〇〇倍液に二四～四八時間浸漬する)、播種時には厚まきを避ける(一箱当たり一八〇g・一、七升程度が目安)ことがあげられます。毎年のことですので慣れていらつしやることはと思いますが、気を付けて下さい。

(大洲農業改良普及所 曾我洋司)

果樹の管理

〇クリ

(接ぎ木)

時期としては台木の芽が少し動き始めた頃が適期です。三月中旬～四月中旬の間にいきましょう。

この時期の接ぎ木としては切り接ぎが一般的ですが、樹皮がはがれやすい状態であれば、はぎ接ぎが簡単で活着もよいでしょう。

(図一)

穂木は品種が明確で品質や結実の優良な樹から採取し、接ぎ穂は先端や太すぎる基部は避けてよく充実した中心部を使用します。手順については図2の通りですが、次の点に留意して下さい。

- ① 切り口が滑らかである。
- ② 必ず形成層を合わせる。
- ③ 台木と穂木の接着面に、すき間

がないようにする。
④ 穂木が動かないように、台木にしっかりと固定する。

(大洲農業改良普及所 菊池 明)



図1 はぎ接ぎ



図2 切り接ぎの方法

畜産

飼料作物(トウモロコシ)の対応
昨年は、冷夏・長雨の異常気象でしたが、今後、つねに異常気象

- ① 早播き・作期の余裕
トウモロコシの栽培のキーポイントは播種期と品種選択にあります。気温と日照が不安定な異常気象下では、作期の確保・余裕といった面で、早播きは重要です。
- ② 複合作付体系の導入
トウモロコシの播種期は早播きを原則とすべきということになりますが、気象災害を回避するという観点からは、たとえば播種を四月と五月に分けるとか、熟期の異なる品種を作付けて危険分散をはかるようにして下さい。
- ③ 地域に適合した品種選定
奨励・準奨励品などを利用し、耐病性等に優れた品種を用いて下さい。
- ④ 転換畑では湿害回避策が必要
湿害回避の方策は、長期的には耐湿性品種の育成が望まれますが、現状では排水対策以外にこれといった手はありません。過剰なふん尿還元は、圃場の保水性を高める可能性ががあります。
- ⑤ 作業の適期実施の励行
天候の影響でなかなか適期実施が困難な場合もありますが、適期あるいは、それに近い時期に作業が出来るよう心がけて下さい。
- ⑥ 土づくり・堆肥の施用
土壌診断を行い、的確な肥培管理を行うことは、とくに湿害には適切な追肥が被害回避に有効とされている点からも重要です。

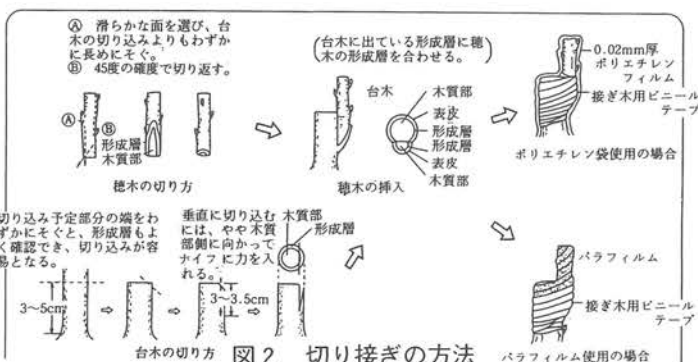
以上の様な点に注意して、作付方法を考えてみて下さい。
大洲改良普及所 峯下 寿樹

提言

今公民館に求めるもの！ 6年度に向かって

農協というのは、今や、日本の農業、農村や農家を統括する一大組織である。農業経営に必要なあらゆるものの購入・販売、逆に、農業で生産されるさまざまな産物の購入・販売。スーパーストアや結婚披露宴会場等の経営、缶詰やジュース等加工食品類

の製造販売、自動車・農機等の販売や修理、旅行斡旋^{かんせん}関連から、更には、保険業や銀行業と同様な金融の業務まで、ともかく、すごい。その様子は、まさに、「すべてのものは農協で、そして、すべてのものを農協へ」とも言うべく、その組織や活動は、実に一大企業、政治的にも一大圧力団体の感さえる。別に、その在り方をとやかく言うつもりはない。むしろ、公民館の在り方を考えるとき、農協の在り方に学ぶべき点があるように思えるのである。社会教育あるいは生涯学習に関



肱川中学校校長

佐川

敬さん

|| 気をふるえ ||

平成五年度の終りにあたり、三人の方々から公民館のあり方について提言をいただきました。貴重なご意見をいただきましたので、来年度からの参考にさせていただきますとともに掲載させていただきます。



編集・発行
肱川町公民館
(0893) 34-2307

|| 分館活動の充実とマンネリ化の打破 ||

肱川町PTA連合会長

二宮 秀一さん



公民館の一つの柱である「つどろ」ということは、いかに人を集めるかではなく、いかに人が集まるかということです。役職に就いた人だけが公民館に足を運んだのでは意味がないのです。特に公民館には分館がある訳です。分館活動を強化すること

が大切です。昔は、こどものど自慢大会、産業祭なども行われていましたし、幅広く参加できる行事が行われていました。肱川町が実施する事業が多くなった性もありますが、やはり、分館独自の行事が行えるように、本館の指導体制の強化も必要です。継続することは重要なことで、回を重ねるごとに厚みも出ます。しかし、同じことの繰り返しでは飽きて来るので工夫を加える必要もあります。昨年と同じ内容であれば、主催者は簡単に事業が行えますが、参加者は年々少なくなっています。新しい感覚と問題

する「すべてのことは公民館で、そして、すべてのことを公民館へ」といった構えを、根本的に築かねばならないのではないかと。抽象的な空論の感を与えるかもしれないが、決して、絵空言ではない。人は情けに生き、志によって励むのである。各種の団体・機関等の連絡を図ること、青年学級の実施、定期講座の開設、討論会・講習会・講演会・実習会・展示会等の開催、図書その他の資料の活用を図ること、体育・レクリエーション等の集会の開催、施設を公共の利用に供すること等々、公民館の法定の業務

は、まことに多様で煩雑な感もあるが、要は、社会教育の活力あるセンターであればよいのではないかと。変なお役所感覚を持つことは、地域住民を遠ざける。言わば、公民館の自殺行為である。優秀な同僚に、公民館の在り方についての提言はないか、たずねた。答えは簡単であった。「別にありません。公民館がどんなことをしているのか、ほとんど知りませんから。」ならば、とりあえず、公民館は、宣伝や案内の強化徹底に取り組みねばならないであろう。

その意味で、この一月に発行された公民館通信「肱風」第一号の意義は大きい。「地域の皆さんのための公民館を目ざして頑張りたい」というその意気やよし。橋本左内の『啓発録』の中に、「気をふるえ」とある。「意気をはげまして立てよ」とある。ともあれ、まずは、公民館長及び同職員、公民館運営審議委員会、気をふるえたい。すべて、そこから始まる。それ以外に、まともな出発点はない。

意識を持って事業を進めてほしいものです。また、役員の任期はほとんどの場合二年で終わってしまいます。このことも考える必要があるように思えます。例を上げると、人権集会の大会長は、PTA連合会長がなるようになっていますが、二年間では勉強ができたかなと思っただけで、新しい人は、一から勉強というケースになってしまいます。大会長ぐらいは二年で変わることもないようにはすることも、盛り上げていく上では重要なことに思っています。新年度からは、パントック氏が肱川町で働くことを聞いています。国際化の波がやっと肱川町にも届いたのでしょうか。このことも、新しいまちづくりに重要な役割を果

クイズ 素朴な疑問

③呼吸困難になる
ザアザア雨が降ると水が土に染み込んで、だんだん土の中の空気が薄くなり、呼吸困難になります。水が好きなミミズでも、さすがに苦しくなって、はい出してしまいます。

④光を受ける細胞を洗う

ミミズは頭部に付いた光を受ける特別な細胞で光を感じて行動します。ここが汚れると前が見えなくなるため、雨が降りだすと、汚れを洗うために地上に出てくるのです。

①嬉しくて、つい出てくる。
ミミズは、もともと水が大好きな動物で、中には糸ミミズのように水中で暮らしている仲間もいます。好きな雨が降りだすと嬉しくて、つい巢から出てきてしまいます。

②重さに耐えかねて

多量の雨で水を含んだ土はズシッと重くなります。軟らかい土の中にいたミミズは、雨をたっぶり吸い込んだ重い土の圧力に耐えかねてはい出してくるのです。

雨降りの後にたくさんのミミズが地上に出てく
るのを見かけますが、これはなぜでしょう？

(答えは18ページ)

してくれと思います。
もう一つ期待することといえば、ボランティアの活動拠点も公民館に置いてほしいものです。町内には、手話や点字を初めてしてボランティア活動をしている人が沢山います。しかし、いざ勉強をという町内ではむずかしいのが現実です。このような活動の支援も考えてもらいたいものです。
最後に公民館が住民の真の「よりどころ」となるように、一歩ずつ前進していただきたい。

「やらせて」の心を
持つて

肱川町青年団



肱川町青年団のたまり場である青年室は、公民館の一室として看板を掲げている。この青年室をフルに活用した先輩達が今肱川町の色々な場面でリーダーとして活躍している。先輩達曰く「昔は青年活動は、青年室を拠点に皆が動いてい。確かに青年室には、賞状やトロフィーなど数々の歴史を物語っているが、今の我々にはこれらの功績を継続するだけの自信はないかもしれない。が、何とかしようとする努力をしている。
青年団活動は遠征に行つて勝関をあげるだけではない。辞書で

「公民館」の文字をさがすと「社会教育法に基づき、市町村に設置され、住民のために実生活に即した教育・学術・文化に関する各種事業を行う施設(岩波書店「広辞苑」と書かれている。公民館の一室で活動している青年団は当然、住民のために実生活に即した教育・学術・文化に関する各種事業に対して積極的に参加する必要がある。そしてリードしていく事が大事ではないだろうか。しかし、誰もが解っていることだが「受け身」「やらせ」ではいけない。物事に好き嫌いを現し、恐いものを恐いと決めつけ心のシェルターへ避難してはダメだと思ふ。これだけ個性派が続々と登場する時代に我々は個性をぶつけ合わなければならぬ。そして人から良く受け取られる「受け身」「やらせ」ではなく「やらせて」と発展していきたいものだ。行事に参加、協力をするにも、常に打ち合わせを必要とし、自分がどのようなセクショで、どう動くのか理解する必要があるのでは……。そこから新しいアイディアが生まれるのではない。か。もう、これからは標準装備では、若者は走れない。独自のパーツを組み込み、オリジナルとしてぶつかるべきだ。そんな社会教育団体の一員、青年団でありたい。

ファインダー



二月に、温泉郡川内町で、愛媛県読書活動研究会が開催された。肱川町からも、総勢八人が参加、飛野主任主事の事例発表は、二百五十人の参会者に、大きい感銘を与えた。

終了後、県大会を主宰した川内中央読書会の方々、県外及び東予方面からの何人かの参加者、それに肱川勢数人が一堂に会し、懇親会を行った。ささやかではあるが、温かい思いの通い合う会合であった。

川内中央読書会の方々には、当町の人権集会にも、初回から、大挙参会してもらっている。

三月に入ると、川内町の老人会の研修旅行団が来町された。産業建設課から案内パンフレットを送ってもらったが、先方の御要望もあって、中央公民館、老人会風の博物館、歴史民俗資料館等の方々に対応、交流いただいた。

いずれもささやかなことではあるが、そういう取組や努力こそ、肱川町の真の発展につながるものと確信している。手をこまねいては、人は来ない。人の来ない町は栄えない。

いたずらに過疎を嘆くなかれ。古い村意識で、創造力を失い、結局は、みんなで酔っぱらって仲良く村をつぶすような愚を、厳しく警告した文章が、すでに十何年も前に、町内で発表されているのを忘れない。

肱川町に栄えらんことを。

(佐)

歴代館長回顧録

今回は第四代館長大本清光さんです。

「こんにちは」を交わす相手が わたしの財産

第四代館長 大本 清光

昭和五十三年四月、正山分館長の任期を一年残して、町公民館へのお話がありました。分館の承認を得ねば、と、返事を留保、分館主事が丁度出張中でしたので全役員揃って「やむを得ぬ」との承認を得て就任する旨の挨拶は四月十三日でした。

教育長との面接で「今までは週三日の出勤だったが、できれば毎日出てほしい」とのこと。どうせ引受けるならと、承諾して、翌日から五十年前のアルミの弁当箱で出勤、月末にはお手当を頂きました。中身は週三日出勤の前任者と同額の日割計算。

四月にはいろんな総会があつて、案内が来る、来賓となると手ぶらでは行けない。包んだ祝儀ぐらひは賄えるからまず結構、非常勤職員とはこんなものだろうと得心。さて、仕事のことは、過去三代の継続事業をこなすこと、町内約半分の地区が残っている同和教育巡回講座、大きい部落は二つ三つ

に分けてお集まりをねがう。明治四年の法制定以来国民一人一人の心に訴える営みはまだ行われたことがない、それを百年もたった今なぜ？から始めなければならぬ。それと並行して正覚と羽座谷に集会所ができたのを契機として学習会をもちたい、との希望が出されたので、月一回地区の全員が集まり、奥さん方手作りのご馳走を頂きながら四方山話に花が咲きます。ややあつて

「先生、ひとつええ話を——」となる。隣同士でも話し合うことの少なくなった状態の中で、コミュニケーションづくりへの効果は大きいものがあつたと思います。羽座谷の方は、管内の「生活学校」にもつながり、成果の発表会にも出て頂き、多くの発表の中でも地についた内容は高く評価されました。前任者がはじめられた「お四国学級」の段取りもやっと思つた矢先の入院で、学級は無事終つて帰つ

たが館長はどうか、と、代表者に病室を見舞つて頂くような始末。「先生が帰んなはる時は安楽寺へ直通しやわい……とみんな言いよつたんぜ」と、近所の人から聞かされたり、退院の際主治医からは「これで大丈夫、上手に癒つた」と太鼓判を押されて久しぶりの出勤、町民運動会に皆さんの前で挨拶できたこと正に感無量のものがありました。

その年の秋、「お四国学級」にも参加することができ、各札所のお詣りは勿論、名所旧跡の見学、わけでも宿坊で夕食後の話し合いによつて得られたお互いの心の通い合い、又来年も元気で参りましよう、と、日常の出会いや電話での語らい。そしてこの学級の成果が老人クラブの運営等にも大きなプラスになっているさまをみるにつけ、

この学級を企画された前任者の炯眼に最大の敬意を表するものです。開会も、成人病が注目されはじめた頃、社会福祉協議会の承認を得、成人病予防を主眼とした「健康隣組」は、企画力にすぐれた永田町民課長(当時)和氣千秋先生の献身的なご協力、婦人会長、保健係、保健婦さんたちの力添えによつて上嵯峨谷から発足することができ、成人病と血圧管理、食生活の見なおしについて、皆さんの認識を深めることに多少の貢献があつただろうし、血圧は自分でも測れるものということも一般化したようです。各地区を細かに廻つて皆さんに訴えた心の底には私の家内が、更年期障害、高血圧脳梗塞と入院を繰返し、夕方暗闇に鍵穴を探し、火の気のない部屋に入る味気なさを皆さんには味わつて頂

きたくない、との一心からでした。その心境は今でも少しも変わっていません。「健康隣組」については、当時テレビでも取り上げられ、全国的に反響があり、他の地方との交流もありましたが、私の最も敬服している「熊さんの養生説法」に力づけられたことを述べておく必要があります。

かねてから希望し、ご本人にもお願いしていた本物の「熊さんの養生説法」が、文化講演会という形で実現したのは、私の退任後でしたが、このことの実現に努力された方々のご努力に敬意を表し、書きたいことの多くを残してこの稿を終ります。

=クイズ素朴な疑問=



解答

正解

③ 呼吸困難になる

ミミズは皮膚呼吸して生きています。雨が降ると、雨水の染み込みにより酸素が供給されなくなり、土の中は自分で吐いた二酸化炭素などがいっぱいに充満し、苦しくなつてはい出てくるのです。



公民館集会室での展示風景

草木染めパッチワーク 作品展を開催

2月19日
2月23日

公民館で、二月十九日から五日間、草木染めとパッチワーク作品展を開きました。

草木染めは、公民館の草木染め教室の学級生と、生活改善グループ員三五人の作品、一四六点を展示しました。

栗や山もも、びわ、南天、くじゅうなの実、玉ねぎ、梅、くちなしでスカーフやハンカチ、



のれん、ざぶとんカバー、テーブルセンターを染色。淡い黄色、えんじ色、ピンクや淡いブルーの自然色に包まれた会場は、一足早い春を想わせました。

併せて、パッチワーク愛好者の作品、壁かけやリース、バッグやぬいぐるみなど二四点を展示。一針一針に真心がこもった作品に温かみを感じられました。

期間中、一〇〇人余りの方が会場を訪れました。

編集後記

永いようで短かった平成五年度の一年間も終ろうとしています。

ファイナダーを担当して下さいました、肱川中学校校長の佐川先生を始め、館報の編集にご協力をいただきました皆様方に心からお礼を申し上げます。

分館活動や文化協会の活動、地域の話題など、まだまだ記事として載せなければならぬものが多かったのですが、編集者の技術不足で、皆様にご迷惑をおかけしましたことをおわび致します。

〒797-15
肱川町大字山鳥坂73
肱川町 公民館
TEL 34-2307
FAX 34-2164

四月号からは、一歩踏み出した館報づくりを目指して、地域の話題なども掲載していきますので、身近な話題などありましたら、ぜひお知らせ下さい。電話でも、手紙でもかまいませんのでよろしくお願ひします。

します。

言葉狩り

みんなの幸せを願って (第四十二回)

差別語や差別表現がいろいろ取り沙汰されています。筒井康隆は、ある協会の抗議に対し、自己の信念を貫くため断筆宣言をしました。また、放送出版業界は世間の指弾を受けないよう自主規制として、「差別語言い換え集」を作ったりしています。しかし、ことばの言い換えだけで事が済むものでしょうか。

人間は元来生まれおちた瞬間から不平等な生物です。体力・生体力や知能・運命など、それぞれがハンデキャップを抱えて生まれてきます。社会的には誰もが平等であるべきなのですが、人間そのものは不平等なのです。社会的差別こそが人権問題であり、それ以外の不平等は、個体の差異であり個

性として受けとめられるものでしょう。

週刊文春では、数回にわたって「言葉狩りと差別」という特集記事を組んでいます。その読者の声を抜粋しておきます。

「めくら・つんぼ」を「目が不自由・耳が不自由」に変えても障害が直るわけではない。言葉を変え耳に心地よくひびくようになっても何も変わっていない。今私が恐れていることは、「言葉かえ」で全てがすまされようとする現状で、本来問題にされるべき「差別」の元となる意識の改革がおざりにされていくのではないかと言うことだ。

肱川中学校が県教育長より表彰される

お知らせ

広報九月号の表紙でも紹介したように、学校ぐるみの取り組みとして、ボランティア活動・社会奉仕活動等の成果が高い評価を受け、愛媛県教育委員会教育長より努力賞を送られました。



4 月 の 行 事 予 定 表

4 月	1	・肱川町防災の日	11	・農業委員会
	5	・行政相談	13	・お神楽(中野三嶋神社)
	5・20	・心配ごと相談	中旬	・お四国学級(第11期生)
	8	・町内各小学校(幼稚園)入学式	21	・定例部落長会
	11	・肱川中学校入学式	28	・税金等出張受入れ
	3/27~4/29 しゃくなげまつり 4/6~4/15 春の交通安全運動			

4 月 の 日 曜 ・ 祝 日 当 直 医

日	当 直 医	電 話
3 日	佐々木外科医院 (五十崎町)	43-0101
(日)	沢井小児科医院 (大洲市)	24-7530
10 日	曾根医院 (内子町)	44-2801
(日)	池田泌尿器科医院 (大洲市)	24-3100
17 日	芳我外科医院 (内子町)	44-2560
(日)	清家産婦人科医院 (大洲市)	24-6868
24 日	堀川内科医院 (内子町)	43-0555
(日)	泉内科医院 (大洲市)	24-6407
29 日	宝来医院 (内子町)	44-2248
(金)	松元産婦人科医院 (大洲市)	24-3067

共栄 八重共栄
栄 栗 金田 松本
奥田 睦太郎さん(88歳)
長鶏さん(84歳)
一さん(83歳)

★★★★★
ごめいふくを
お祈りいたします
★★★★★

汗生 中居谷
長女 長女
中野富士雄さん
唯ちゃん
大野嘉博さん
明日翔ちゃん

☆☆☆☆☆
お誕生おめでとう
ございます
☆☆☆☆☆

救 急 病 院

曜 日	病 院 名	電 話
月・火	大洲市立病院	24-2151
水	加戸病院	24-5101
木～日	大洲中央病院	24-4551

※変更になる場合がありますので前もって連絡してからお出かけ下さい。

お 知 ら せ

定時放送の時間の変更について

現在、定時放送を3時30分と6時20分に行っておりますが4月1日から9月30日までを夏時間として3時と7時50分に放送します。尚、10月1日から3月31日までの間は冬時間として3時と6時20分に放送の予定です。

※自宅相談も受け付けています。
☎三二五〇八

▽場 所 肱川町公民館
二階青年室
▽相談員 福田 保委員

▽日 時 4月5日(火)
午後1時30分

◎行政相談

相談日	担当相談員
4月5日(火)	福田 保
4月20日(水)	宮田 悦子 寺岡 義盛 初恵

▽場 所 肱川町公民館
二階青年室
▽時 間 午後1時30分
午後4時30分

◎心配ごと相談

相 談 ご と 案 内

▽日 時 4月12日(火)
午前9時まで
▽場 所 保健センター
※印鑑をご持参ください。

◎不用犬回収日

▽収集地区
予子林・岩谷・正山地区・見の越・
月野尾・京造・鹿野川・中野(篠谷・
滝山)・上森山・八重栗

▽収集日 4月15日(金)
(出すのは4月14日中に)

◎4月の不燃物収集

日 程	場 所	時 間
4月1日(金)	大洲縫製工場 宇和川工場	午後2時 午後21時

◎子宮がん検診

日 程	場 所	時 間
4月13日(水)	保健センター	午前9時 午後11時 午後3時30分

◎幼児教室

日 程	場 所	時 間
4月13日(水)	保健センター	午前9時 午後11時 午後3時30分

◎社会保険年金相談
○日 時 4月5日・4月20日
午前10時～午後4時
○場 所 大洲商工会議所
○日 時 4月7日・4月21日
午前10時～午後4時
○場 所 内子町商工会