



わき上がる 風でロマンの 町づくり

広報

肱川

1996 6月

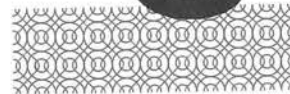

No. 159



ダンベル体操で リフレッシュ

心も体もリフレッシュしようと第2回元気印教室が5月14日肱川町公民館集会室で、約20人が参加して行われました。

当日は、宇都宮先生と善家先生のお二人の指導でダンベル体操が行われました。

(肱川町公民館集会室)

今月号の主な内容

＝町 報＝

- ◆風おこし運動パートII(5) …… 2
文化のかおるまちづくり
- ◆第273回 臨時議会 …… 4
- ◆山鳥坂ダム建設に伴う
県道付替ルートの方案決定 …… 6
- ◆機構改革に伴う課名の変更 …… 8
- ◆年金だより …… 10
- ◆知って得する健康と栄養の話 …… 14
- ◆社協だより …… 15
- ◆お知らせ …… 28

＝農林だより＝

- ◆金融夏期推進運動実施中 …… 16
- ◆全支所電算設置稼働 …… 17
- ◆木材・椎茸市況 …… 18
- ＝商工かわかみ＝
- ◆第34回川上商工会通常総会 …… 20
- ◆新役員紹介 …… 21
- ◆ふるさと回想記 …… 23
- ＝公民館報＝
- ◆町内バレーボール大会 …… 25
- ◆英語教室はじまる …… 26
- ◆ASUKA青年団だより …… 27

町民のうごき

人 口 3,290人(－10)
男 1,588人(－5)
女 1,702人(－5)
世帯数 1,007帯(－2)

(平成8年5月31日現在)

人づくり

人間関係が希薄になり、親子の間でさえまみらない昨今にあっては、「人づくり」は最も重要な項目ではないでしょうか。以下、公民館の事業を中心と



キックベースボールによる交流

して、具体的な方策を掲げます。

○幼児教育

生涯にわたって人間形成に資する幼児期の教育は、社会教育の基本です。家庭における親子のつながりに重点をおき、お話文庫による読書活動を中心に進めたいと思います。

○少年教育

ふるさと意識を高める活動、社会性を身につけるための集団活動など学校を中心として、郷土を育む教育の推進を各公民館分館を中心に展開していきたいと思います。

○成人・高齢者学習

青年室を拠点とした若者の活動の支援、成人の個人学習の援助、図書室の充実。高齢者には、お四国学級、明老大学などの開設により生がいの実現を図りたいと思います。

それぞれの分野において、リーダーを育て郷土を愛し、町づくりは人づくりを基本理念として展開していきます。

担当 池田

☎ 三四―二三〇七

(5)

まちづくり

人権尊重の

まちづくり



日本国憲法は、日本国民にすべての基本的人権の享有を認め、生命・自由および幸福追及に対する国民の権利を尊重し、すべての国民は、人種・信条・性別・社会的身分または門地により、政治的・経済的または社会的関係において差別されないと規定し、法の下に平等であることを保障しています。

しかし、現実には、日本国民一部の人たちが、日本社会の歴史的発展の過程において形成さ

れた身分階層構造に基づく差別により、経済的・社会的・文化的に低位の状態におかれ、これらの権利が完全に保障されていないという同和問題が存在しています。

同和問題が、現代社会においてもなお未解決のまま残され、さらに部落差別が再生産されている根本的な原因は、国民の同和問題に対する正しい認識が不足していることと人間尊重を基盤とする民主主義がまだ徹底していないことにあると考えられます。

同和問題を解決するには、私たち一人ひとりが同和問題を正しく認識し、共通課題として取り組む必要があります。

現在、幼稚園、小学校、中学校、高等学校においては、それぞれの発達段階に応じて人間尊重の精神を養い、人権意識を培う教育が推進されています。

肱川町においては、人権問題についての理解を一層深め、自らの考え方や生き方を見つめ直すとともに、不合理な同和問題の早期解決をめざして、第七回「熱き風 心を開く人権集会」をPTA他二十五団体主催により十一月六日に開催される予定です。

町民の皆様が多数参加して頂くことを期待しています。

担当 大和田

☎ 三四―二三〇七

風の博物館の

企画運営

風の博物館は、物を陳列だけしている場所ではなく自然エネルギーを町の特性と位置づけ、風を糸口として技術・人材・情報を集積し町の情報を発信する場所なのです。人が集まり、風を学び、風を体験し、自然をしっかりと見つめることによって地球環境と人間の係わりについて提案したいと考えております。

《運動の基本》

人材ネットワーク『風のネット』(組織化づくり)を基本に県内外のエネルギー関係・展示関係・イベント関係・建設プロジェクト関係に携わった方々を一つに組織化し、自然エネルギー・展示・イベントの三部門からなる今後の企画運営にご協力をお願いいたします。

*自然エネルギー利用部門

風力をはじめ、太陽光、水力といった自然エネルギーを主体とした研究開発。

○風のネットづくり

○バイオテクノロジーの研究

*展示部門

常設展示・特別展示関係の企

風おこし運動パートII

文化の
かおる

画運営。

○ 常設展示の充実

○ 自然エネルギーと環境展

* イベント部門

風を含めた自然エネルギー利用のイベント企画の実施。

○ 第三回全国「風」サミット

○ 風に関する大型イベント

○ 風の映画会の運営

今後博物館を核とした文化学術による町おこしにご協力をお願いいたします。

担当(風の博物館)松本

☎ 三四二二八

町誌編纂

郷土研究

郷土の歴史と伝統を後世に伝え将来の発展に資するため、肱川町創立六十周年記念事業の一

環として新編「肱川町誌」を編集発行することとした。本年度から着手、発行は平成十五年の予定です。事務局長には林光雄(前中野小学校長)を迎えております。資料収集、調査研究の基礎作業に町民各位のご理解とご協力をお願いいたします。

なお、郷土の自然、産業・経済、交通、教育、文化、歴史・民俗等に関心のある人たちに会い、ただいて郷土研究クラブをつくり、その成果を町誌に結びつけたいと考えておりますので、積極的なご参加をお待ちしております。

また、老人クラブ連合会では、会員を対象にした記念文集を現在編集しております。内容は、自分の歩んできた道、戦前戦後の苦労話、戦争体験、旅行体験、川柳、俳句などで、約五十人の方々から投稿いただきました。いま、ワープロに入力して、校正作業に入っており今秋には完成の予定です。

担当 富永(勲)

☎ 三四二二〇七

一人一風

運動の推進

あなたは、肱川のまちが好きですか。肱川のことを他のまち

の人に自信を持って話すことができますか。往々にして私たちは自分の住んでいる所に慣れてしまい、第三者の目から見ると良い素材として映るものでも、ただそこにあるものとして見過ごしがちになってしまっています。

ふるさと「ひじかわ」を再発見してみませんか。今まで見慣れていた風景が、新鮮に見えてくるはずです。現在、日本全国の市町村で「まちおこし」運動が行われています。まちおこしのイベントと称してただの打ち上げ花火的なものに終わってしまっている様なものも多くあります。

人の顔が一人ひとり個性がある様に、まちおこしにもその地域の特色を生かしたまちおこしがあるはずです。「わき上がる風でロマンの町づくり」と町のスローガンが掲げられています。必要なのは、「風」をおこすみなさんの「熱い心」です。

まちおこしだから何かをこういふふうにしなければならぬというように何も大上段に構える必要はありません。身近なことでかまいません。何かをやろうという「心」が「風」になります。ひじかわの「風」を起こしましょう。

担当 和気(哲)

☎ 三四二二〇七

生活文化

女性塾

平成七年度に開塾した、若いお母さんのグループです。学校や教育問題を身近に考え、よりよい子育てをしていける肱川町を考えて行きたいと思っています。

初年度の活動では、学習会や町内視察、松山方面への研修等を行い、改めて我が肱川町を見つめ直すことができました。

今年度は、名称も「愛♡女性塾」とし、少しずつ地域に根ざした活動を行っていきたいと思いますので、ご意見等ありましたらお聞かせください。女性塾の明るさで、肱川町にさわやかな風を起こしていきたいと思っています。

担当 下石

☎ 三四二二四〇

趣味団体などの

振興拡充

ひとが生活していく中で、生きる喜び、楽しみを感じる場面は何度あるかと思えます。その多くは、自分がやったことに

対してそれを見ていた人、聴いていた人が喜んでいて、うれしそうにしている、驚いている様子を見たときではないでしょうか。

町内の方々、子供たちからお年寄りの方たちまでたくさんの方々が現在、スポーツとか絵、カラオケ、俳句を趣味として楽しまれているかと思えます。時には、ふれあいまつりのとき、夏まつりのとき、町内外の大会のとき、ここぞとばかりに自分を表現されています。この姿をもっと多くの方々に見ていただきたいと思っています。

風おこし運動パートII、文化活動の推進の中には趣味団体などの振興拡充というテーマがあり、この中で皆さんの活動風景を、町内外にPRして、たくさんの方々を知っていただきたいと思っています。また、その他にも催し物があれば皆さん方も参加して、その場を楽しんでいただきたいと思っています。

担当 新

☎ 三四二二二一



第二七三回 臨時議会

五月三十一日

- 会期を本日一日限りと決定
- 議案Ⅱ 肱川町道路線の認定について

既存の農道について、新規に町管理の農道として、認定した。

◎ 新認定路線は次のとおり。

○ 菟野尾線、沖・滝の宮線、
上敷水・善通寺線

議事日程終了後、町長より、特に発言の申し出があり、「山鳥坂ダム建設に伴う付替道路ルート設定」について、早急にルートを決定し、ダム事業を促進していく必要がある。遅れておる原因は、きびしい自然条件、住民密集した中心地鹿野川を如何に通過するかという、二つの課題をクリアすることの困難性によるもので、選択の幅はまことに狭いものがある。

「一部トンネルによる鹿野川を通過する案をとらざるを得ない」(発言詳細別掲)との、意志決定の提案がありました。

この件に対し、議長から議員の意見を求め、山鳥坂ダム対策特別委員長より、ダム受け入れから四年経過したが、この間、特別委員会、地元住民との懇談

会等を重ね、最良の方法を検討して来た結果、ここにおいて、町長が付替ルート決定をしたい旨、表明されたこともやむを得ないものと受け止め、これ以上決定を先送りすることは、かえって鹿野川地区、あるいは肱川町の発展につながらないとの判断から、町案に沿った形で推進すべきであろうとの結論に達しました。

今後、混乱なく推進するためには、町長のなお一層の努力を要望することは勿論ですが、議会としても、町長と一体となりこの付替道路の難問題を乗り越え、振興計画の実現に努力して、住民の期待に応えなければならぬと意見を述べられた。

最後に議長から、和気議員の意見に沿って進めて行きたい。又、町長の道路付替ルート決定について、町議会として了承し、今後においては、町長と力を合わせ、道路付替問題に対処したい旨発言があり、閉会された。

県道「小田河辺大洲線」付替ルート(案)

肱川町

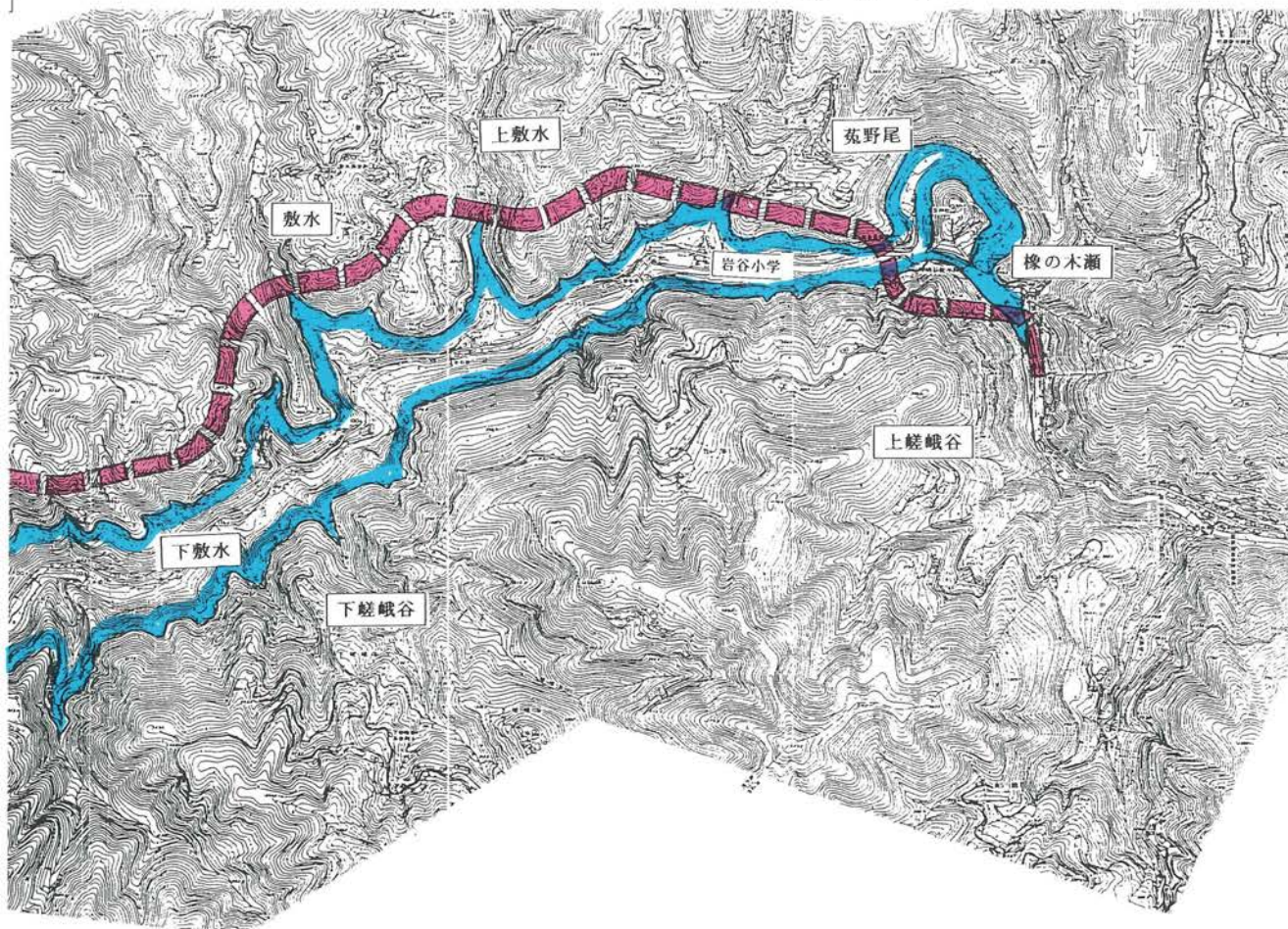

山鳥坂ダム建設に伴う 県道「小田河辺大洲線」付替ルートについて (第273回肱川町議会臨時会における大野町長の特別発言)

平成8年5月31日

新緑の季節は過ぎ、5月も最終日となりました。私は、山鳥坂ダム付替道路ルート設定について、肱川町の意志決定を急ぐべきと考えますので提案いたします。

ダム受入表明をしまして、すでに4年を経過しました。受入までに10年、肱川町にとって、また関係地域、住民にとってそれは苦痛の年月でありました。住民各位が我慢強く耐えてきていただきましたことに対し、感謝し敬意を表する次第であります。

受入表明当時から、決定した以上はダム建設を促進し、一日も早く生活再建をしていただき、肱川町の再出発を計っていくべきであるという考え方については、住民合意を得ていたところであります。然しながらダムの基本となる付替道路のルート決定ができないために事業着手がおくれ、無為に時を過ごしている状況であります。

過疎化、高齢化の進行については改めて申し上げる必要はないわけですが、水没地区においては特に顕著なものがあつたし、人間限られた命であります。いつまでも人生設計が立てられない状況にあることは許されないと考えます。早急にルートを決定しダム事業を促進していく必要があります。

遅れておる原因は、きびしい自然条件、住居密集した中心地鹿野川を如何に通過するかという、二つの課題をクリアすることの困難性によるものであります。そのためいろいろなルートを仮定し検討してきました。そのさい基本的なことから考えましたことは、

1. 自然破壊をなるべく少なくする。
 2. 勾配、距離短縮を考える。
 3. 事業が大きい、そのための住民生活への影響を最小限度に止める。
 4. 鹿野川の町並みを壊すことは地域振興にならず、肱川町の中心的機能を損なう結果になりかねない。
 5. 道路はできるだけ生活に密着さすべきである。
 6. でき得れば地域振興につながるものとしたい。
- ということでありました。そのような観点から考えますと、選択の巾はまことに狭いのであります。お手元へ概略ルート図を提示しておりますが、一部トンネルにより鹿野川を通過する案をとらざるを得ないのであります。トンネルを利用することは従来から生活や営業活動を展開してこられた鹿野川地区の皆さんに、大きな状況変化を生じさすことになるわけで、まことに申し訳なく、深くお詫び申し上げます。しかし他に選択すべきよりよき方策を見出し得ません。お許しいただきたいと存じます。そのようなことでありますので、それらのことを補うため、鹿野川地区振興計画を十分検討し、実現を計っていかねばと考えております。
- そのような次第であります。提示しました本案を肱川町の付替道路ルート案としていただきたいと存じます。もっとも本案は地図上に50米巾の概略図として画いているものでありまして、あくまでも基本的考え方を示しているものであります。実際路線は今後の調査、設計によるものであり、アクセス対策、左岸線、町道、橋梁との関連等すべて今後の課題であります。
- ルート決定をしていただきましたら関係機関へ充分意見具申し、お願いしてまいりたいと考えております。
- 以上提案内容、考え方について申し述べさせていただきます。議員各位のご賛同をお願い申し上げます。

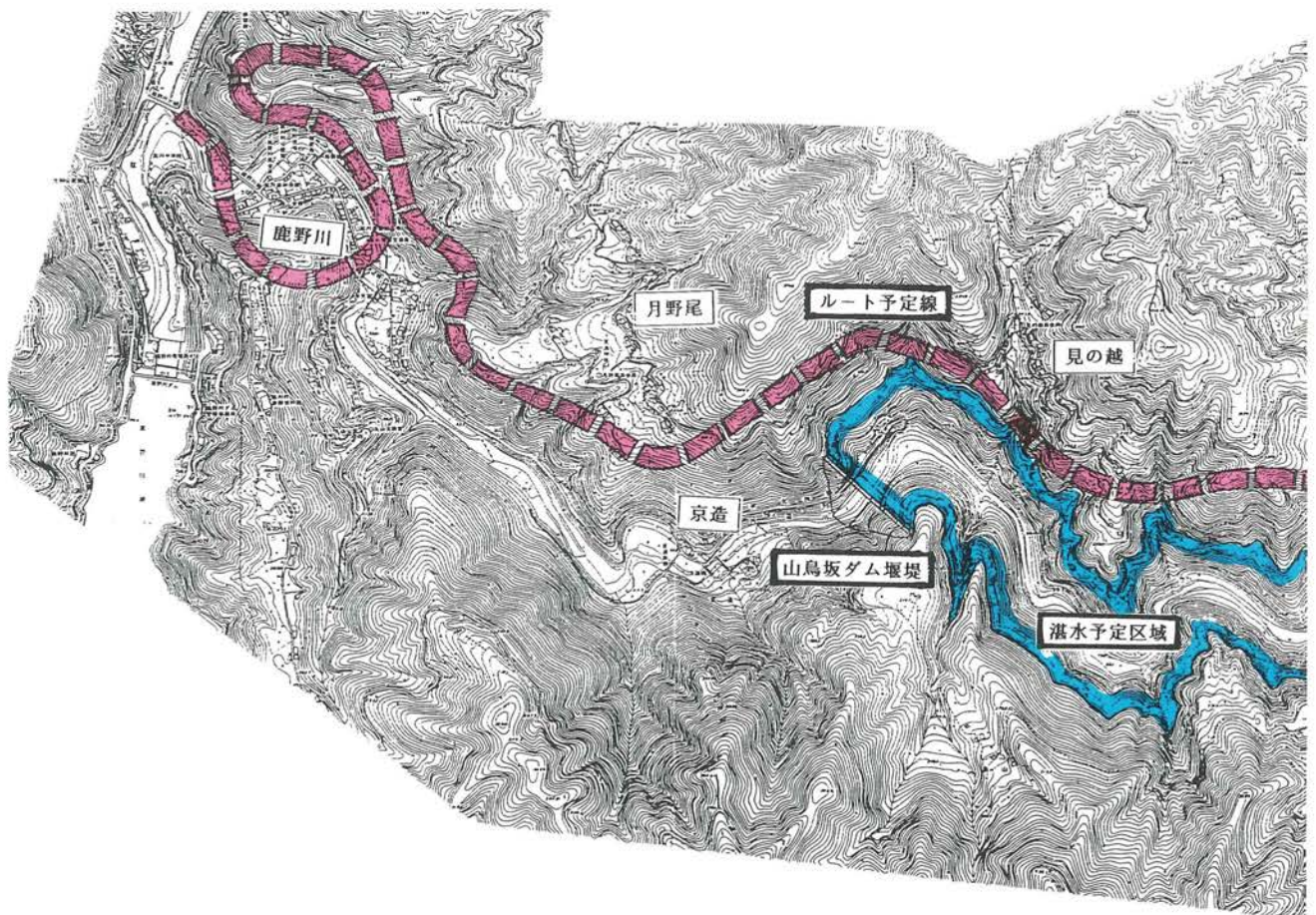

山鳥坂ダム建設に伴う

県道付替ルート of 町案決定

第273回 肱川町議会臨時会で了承

去る五月三十一日、肱川町議会臨時会が招集され、山鳥坂ダム建設の基本となる県道「小田河辺大洲線」付替ルートについて、大野町長は、鹿野川については、一部トンネルを利用して通過するとして町案を提示し、議会は、和気ダム対策特別委員長の賛意表明の後、全会一致でこれを了承しました。

四年にわたる ルート検討

ダム建設により、水没する県道などの付替えは、本体工事の前提となるものであり、これが決定されない限り事業は進まないこととなります。そのため町では平成四年三月にダム建設を受け入れた時点から関係機関とも協議、町の中心地である鹿野川地区をいかにして通過するかに重点をおいて地区住民で組織された「山鳥坂ダム建設反対期成同盟会」及び「商店街活性化推進委員会」と話し合いを重ねて参りました。

町は当初、地元の見解等を入れた想定される全てのルート案を作り、地元団体、更に建設省等も交えて検討して参りましたが、自然条件、付替道路の性格、住民への影響、地域振興との関連の他、法的制約もあり、地元

団体の意に沿うようなルート決定が出来ず、四年を経過することとなってしまいました。

水没地域の 心労

その間、水没地域では、ダム受け入れにより、水没が決定していることもあり家屋の補修、山林の手入れ等もやって良いのか、悪いのかとの迷いもあり、又県道についても一部改良のみで不便を来すなど、事業が進まないことによる精神的な負担は大きく、町としてはダム建設を受け入れた以上、早く事業を進め、該当する方々に安心をしてもらいたいと願っておりました。水没予定者を何時までも人生設計が立てられない状態にしておくという事は許されない状況となっております。

鹿野川の 通過が課題

一方では、道路ルートの変更は、車の流れが変わり、客の流れが変わるということにつながり、これ又、関係者にとっては大きな問題であります。特に商売を営まれている方々にとって



鹿野川 中心地 の 町案

ます。そこへ、従来の二倍(十一m)の道路を通さなければならぬのです。

そこで、町としては、鹿野川の商店街により近い所で現道に接続し、一部トンネルを利用して鹿野川を通過するルートを選定し、地元団体に示し、早期決定についてお願いをいたしました。

しかし、地元団体は道路がトンネルになると商店街が寂れるとの理由で現道(商店街)拡幅を主張されており、町案について完全には同意を得るに至っておりませんが、今後は、振興計画の中で影響緩和策を共に考えるということで理解と協力を得たいとしております。

ルート決定の 考え方

町としてのルート決定に係る基本的な考え方は、次の六項目

は、資本を投じ、店を構えておられる訳ですから、よく「死活問題」という言葉を使われますが、正にそのとおりだと思います。

しかし、山鳥坂ダムの堤高一二〇mは四国一番といわれ、しかも町の中心地から約二kmという至近距離でその高さまで道路を上げなければなりません。又、鹿野川地区は町の中心地として人家が密集する上、周辺は急峻な地形という厳しい条件があり

です。

①自然破壊を出来る限り少なくしたい。

②勾配、距離短縮を考える。
(至近距離で一二〇mのダム堰堤を越えなければならない。良好な勾配と、距離短縮との兼ね合いが大切。)③事業が大きいため、住民生活に及ぼす影響も大きい。影響を最小限にとどめる。
(大工事であり、長期間に亘り資材搬入、残土処理、作業員の転入等で混乱が予想される。人家の中を通すと更に影響が大きくなる恐れがある。)④鹿野川の街並みを壊すことは、地域振興につながらず、肱川町の中心的機能を損なう結果になりかねない。
(多くの人家を移転して商店街に道路を通して、住む人が少なくなり、商店も残る余地がない現状を考えると過疎化に拍車をかける恐れが多い。)

又、鹿野川は肱川町の中心地として行財政の集積地であり、トンネルとなっても鹿野川への人は減るとは言えない。⑤道路は出来るだけ生活に密着したものになければならない。(より人家に近く、且つ、人家の移転が少ない所を選択しなければならぬ。)

⑥出来得れば地域振興につながるものとして。

(付替道路問題であり、地域振興中心にはなり得ないが、「鹿野川地区振興策検討委員会」の中で、水源地域振興対策特別措置法等を活用し、地域振興を図る。)

今後は

なお、今後のスケジュールとしては、起業者である建設省で検討され、ルートとして承認がなされれば、正式に発表され、測量、実施設計、用地調査と進むこととなります。ダム建設事業は、これから実質的に動き始めます。今後共、関係者の皆さんにはご心労とご迷惑をお掛けしますが、ご理解とご協力をお願いいたします。



風博通信

『風の映画祭』ご案内

風の博物館において、第五回風の映画祭を開催いたします。

今回の作品は、原作者が幼いころに体験した「いじめ」問題をいまだに後を絶たないことから子供たちに思いやりの大切さを教えようと作られたアニメーション作品と、輸血によってエイズ感染したわずか十一才でこ



第5回 風の映画祭

★とき 7月20日(土)

★ところ 風の博物館(2F)ホール

★上映プログラム

①14:00~15:30(90分)

ピピとべないホテル

②15:40~17:20(100分)

マイフレンドフォーエバー

★入場料

区分	当日券	前売券
一般	1,200円	1,000円
小・中学生	600円	500円

※『風の映画会』会員は無料
幼児は無料(父兄同伴願います)

★前売券取扱所

農協(本所・各支所)

役場風おこし産業課 ☎34-2311

風の博物館 ☎34-2181



の世を去る少年の生きとし生けるものへの限らない愛情を表現した作品の二本を上映いたします。

夏休みご家族お友達お誘い合わせてご来場ください。前売券は、農協(本所・各支所)及び役場、風の博物館で取り扱っています。

なお、『風の映画祭』会員の募集も同時に行っており、年間四回予定の上映会を無料で鑑賞することが出来ます。詳しくは風の博物館 ☎三四二一八一までご連絡ください。

夏の風物詩

第3回

全国風鈴・うちわ展開始

「風と生活文化」をテーマに風の博物館特別展示室において北は岩手県から南は鹿児島県までの地域に昔から伝わる珍しい「風鈴・うちわ」を六月一日から九月三十日まで展示します。

風鈴は、岩手県の四十奏風鈴をはじめ、東京の江戸風鈴、兵庫県の火箸風鈴、長崎県のビードロ風鈴、鹿児島県の焼杉風鈴など約四〇〇点を展示。うちわは、千葉県の房州うちわをはじめ、浴衣地、藍染めうちわ、三重県の和紙を二重透かし彫りにした日永うちわ、浮世絵の縮緬、絞り、蘭うちわ、ミニうちわなど伝統工芸品約三六〇点を展示しています。



館内には、風鈴の涼しげな音色が流れ訪れた人の心のなかを奏でてくれ、情緒豊かな夏の風物詩を楽しんでいただけることでしょう。ご近所お誘い合わせでご来館ご鑑賞ください。

機構改革に伴う課名の変更

行政事務の効率化を図るため平成八年六月一日付で課の名称を変更しました。
それに伴い産業建設課の内産業部門及び農業委員会を風おこし対策室に合併し、風おこし産業課に、建設部門を建設水道課に、ダム対策室をダム対策課にそれぞれ改めました。
今回は、課名の変更だけで職員の異動はありませんでした。
(職員の配置図は左のとおりです)

平成8年6月1日現在

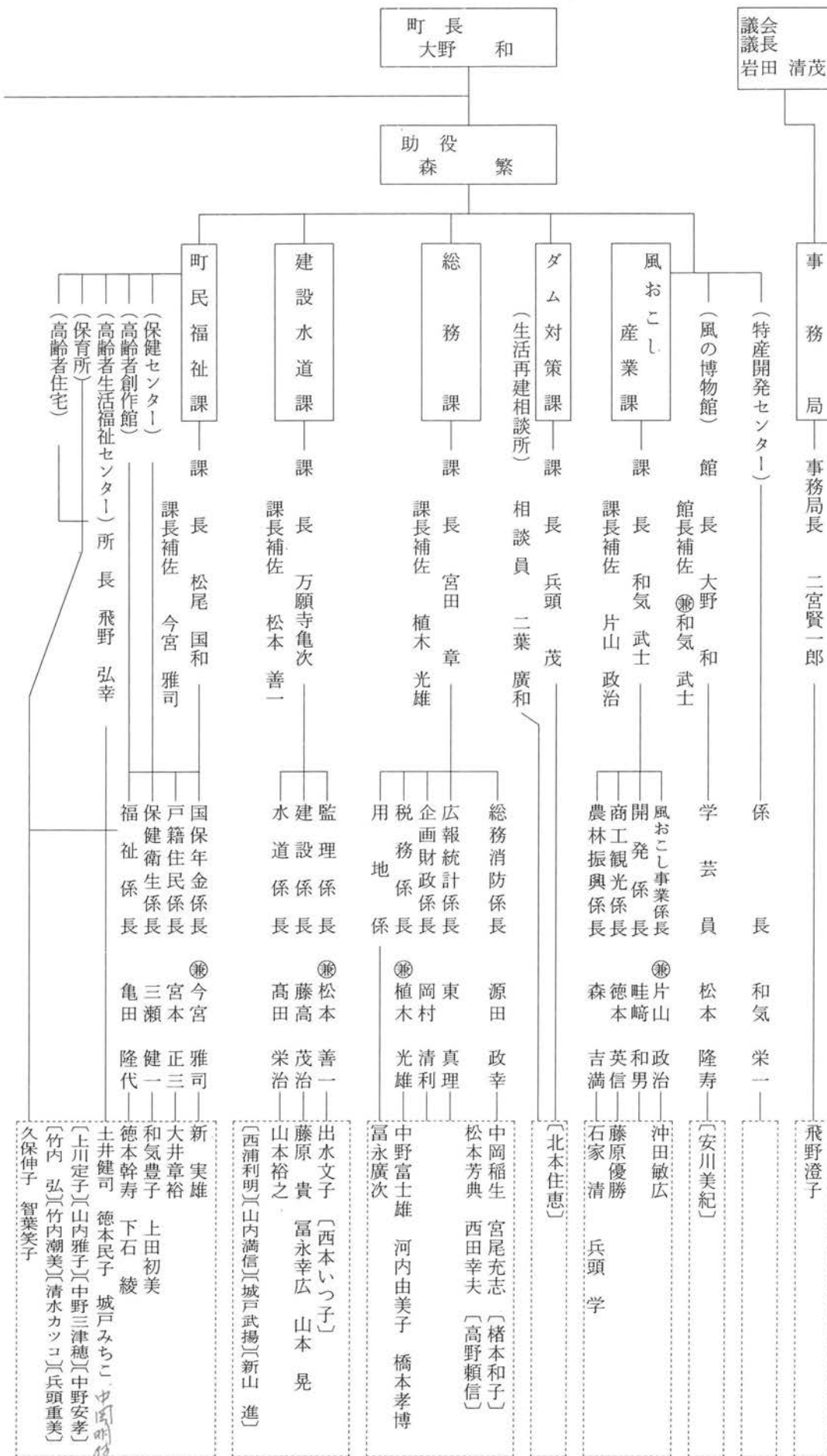

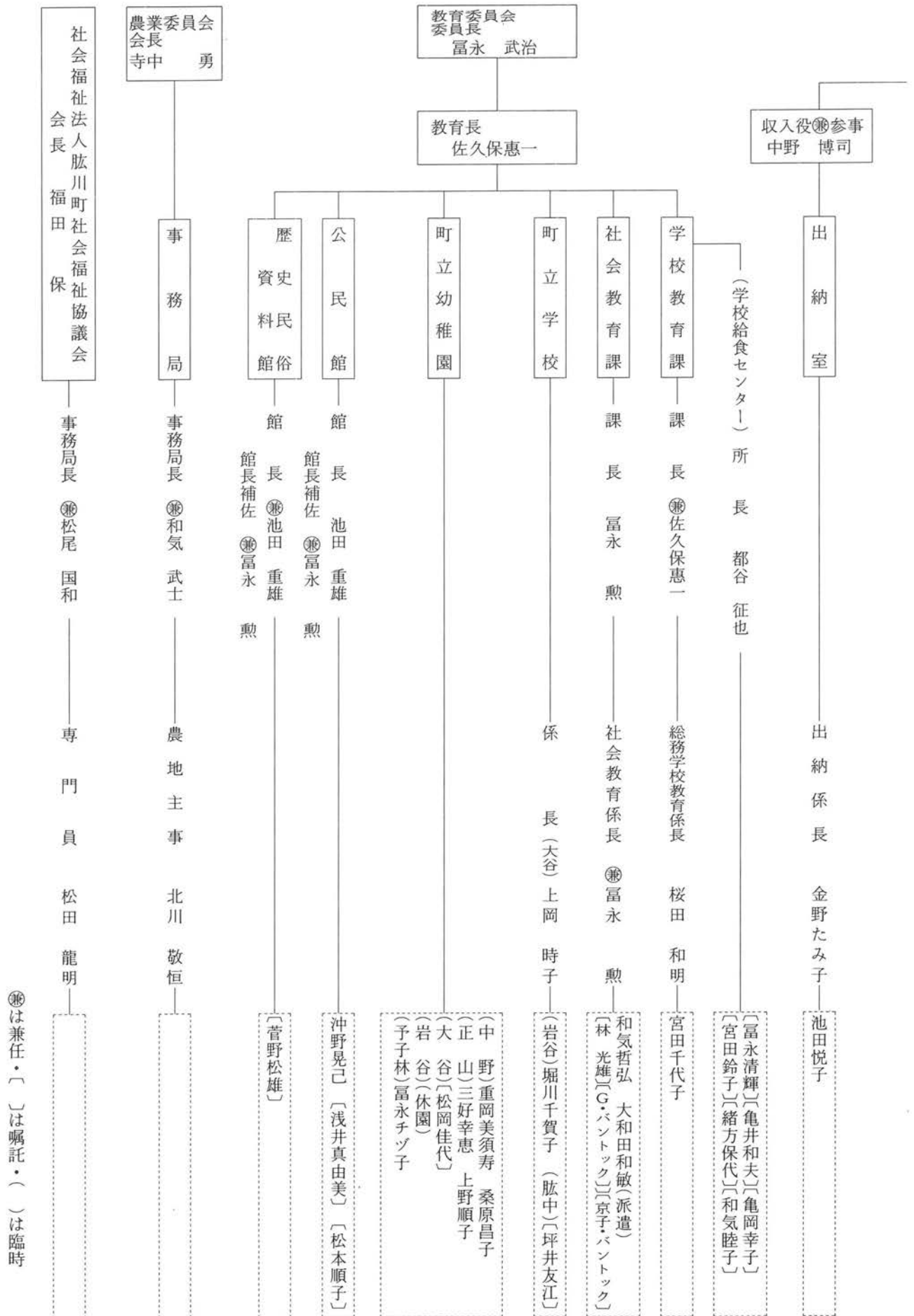

元 肅川町議会議員

堀川 史朗氏

勲五等瑞宝章を受章

平成八年四月二十九日付で堀川史朗氏(七十歳)が多年にわたる地方自治に尽くされた功績により勲五等瑞宝章の榮譽に浴されました。

伝達式が五月八日に県庁で行われ勲章が授与されました。

堀川氏は、昭和三十四年四月地域住民の信望を一身に担って肅川村議會議員に当選し、以来昭和五十八年四月まで六期二十四年の永きにわたり在職し、こ

の間に町議會議長、文化委員會委員長等の要職につかれ、議會の円滑な運営と産業の振興、町民の福祉の向上、文化教育、庁舎建設、交通通信、農林業、生活環境の整備、防災施設の整備等に尽力し、高邁なる政治信念をもって肅川町の発展に貢献されました。

これからもお体に気をつけられ町の発展に尽力賜りますようお願いいたします。

年金だより

すべての公的年金制度に
共通する基礎年金番号が
平成九年一月からスタート
皆さんは、年金手帳を持っていますか。

るのが、公的年金に共通する基礎年金番号の導入です。

現在、公的年金加入者の記録については、国民年金、厚生年金保険、船員を含む)及び各共済組合ごとに整理されており、年金番号もそれぞれの加入制度ごとに付けられています。

ところが、皆さんの加入する年金制度によって年金番号(記号番号)が違っていたために、それぞれの年金制度で整理されている年金記録を確認するのに時間がかかるとか年金を請求したときに記録が漏れているという問題があります。

こうした皆さんの悩みを解消するため、現在準備を進めているのが、公的年金に共通する基礎年金番号の導入です。

この基礎年金番号は、サラリーマンとなり厚生年金保険に加入したときや二十歳になり国民年金に加入したときなど、初めて年金制度に加入した時点での年金番号(記号番号)を、その後に加入する年金制度が変わっても、そのまま使用するものです。

これにより、現在の公的年金制度の年金番号(記号番号)が一本化され、全ての年金加入期間を同一の番号で記録の整理、年金に関する手続き、照会等ができることになりました。

女性の人権問題に関する (セクシャルハラスメント等を含む) 12時間電話相談

相談内容 女性差別・家庭問題等女性の人権問題に関するあらゆる相談(無料・秘密厳守)

日時 平成8年7月10日(水)
午前9時～午後9時

電話番号 フリーダイヤル 0120-025-550

相談担当者 人権擁護委員 弁護士 法務局職員

主催 松山地方法務局
愛媛県人権擁護委員連合会

老人保健標準負担額 認定証の更新について

現在、入院時食事代の減額認定を受けている方は、認定証の有効期限が5月31日で期限切れとなっております。

更新手続きが必要な方(入院中は認定証(ピンク)と印鑑を役場老人医療係まで持ってきてください。(代理の方でもかまいません))



こんにちは、あやこです。
アンパンマンと絵本が大好きです。
毎日勉強、勉強(?)と
言って、えんぴつを持って
おねえちゃんのまねをして
います。少しおしゃべりと
お歌も上手になりました。



お父さん 健一さん
お母さん 千恵子さん

三瀬 絢子ちゃん
平成6年8月17日生
1歳10か月

わが家のアイドル



お父さん 直記さん
お母さん 晴子さん

万願寺 梨奈ちゃん
平成6年8月8日生
1歳10か月

はじめまして! 梨奈です。
好きなものは砂、水、犬です。好奇心いっぱい、で、見るもの触れるもの全てが発見の毎日です。近頃は自分で食事ができる?! ようになりました。わんぱくで元気印の私ですがよろしくね!!

この検診は、松山赤十字病院の眼科の先生により、視力障害者の検診と更生相談が行われるもので、対象者は視力障害者に限られますが、障害者手帳を持たれていない方でも無料で検診を受けることができます。

また、失明者及び重度の視力障害者については検診の結果により審査を行い、開眼手術を必要と認められる方については、手術費の保険適用分医療費の自己負担分も補助があり、無料で手術が受けられます。

実施については次の通りですが、受診を希望される方は、七月十日までに、役場町民福祉課

開眼検診の実施について

福祉係(834—1340)までご連絡ください。

日時 七月十二日(金)
午後一時半～午後三時
場所 内子町保健センター
(内子町役場裏)

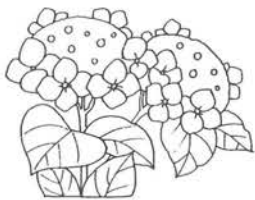

ふれあいと対話が築く 明るい社会

7月
「社会を明るくする運動」月間です

保護司及び更生保護婦人会員等が「社会を明るくする運動」地区実施委員会では、七月を運動月間として少年の非行防止と更生の援助のため、地域住民の理解と参加を求め、非行防止の運動を行っております。

特に最近「いじめ」が社会問題となっております。

この機会に少年非行問題に関心を持って、明るい地域社会づくりにご協力をお願いいたします。

しない させない クルマの不正改造

四国運輸局愛媛陸運支局



運輸省は、暴走行為、過積載などを目的とした不正改造車を排除するため、関係省庁の支援と自動車関係団体の協力を得て、6月1日～30日の1ヵ月間「不正改造車を排除する運動」を全国的に展開しています。

特に、さし枠などを装着したダンプカーや車体を極端に低く改造した乗用車などの不正改造車については、道路交通の秩序を乱すとともに重大な交通事故を起こす恐れがあり、また排出ガスによる大気汚染、騒音等の環境問題を引き起こす原因となるなど、社会的な問題となっていることから、本運動ではこれら悪質な不正改造車を排除することに重点を置いています。

この機会にぜひ、不正改造の防止について理解を深めていただき、その排除にご協力ください。

あなたの声が 道づくりにいかされます



道に対する意見を「21世紀のみちを考える委員会」までお寄せください。

私たちのくらしや経済を毎日支えている道路。その作り方について、これまで一般の人々が知る機会や意見を言う場は限られていました。

建設省の諮問機関である道路審議会では、平成10年度からスタートする新しい道路計画をつくるための検討をスタートしますが、みなさんの意見を取り入れる新たな考え方を採用することとしました。

みなさんの意見を聞き、まとめるのは道路審議会に設けた「21世紀のみちを考える委員会」(森地茂委員長(東京大学教授))です。

そのため、21世紀のみちを考える始まりとして、「キックオフ・レポート」を作りました。その中では、道についての12の重要テーマを紹介し、それぞれのテーマについて、いろいろな人の発言スタイルで意見がのせられています。あなたが共感する意見や自由な意見・提案をお寄せください。

「キックオフ・レポート」についての問い合わせ先

建設省 四国地方建設局 大洲工事事務所調査第二課

TEL 0893-24-5185

愛媛県土木部 道路建設課

TEL 089-941-2111

応急手当てを

身につけよう

(1)

川上支署

初回は、応急手当てを行うための基本となる観察についてお知らせします。

応急手当を行う前には、傷病者の状態をよく調べなければなりません。①よく見て②話しかけ③直接触れてみます。どんな場合でも、全身を観察することが大切です。

特に、心肺蘇生法(人工呼吸と心臓マッサージ)が必要な意識障害・呼吸停止・心臓停止の判断を下すために次の順序で観察してください。

1 意識はあるか

① 傷病者の肩のあたりに位置し、耳元で(大丈夫ですか)などと声をかけ、肩を数回たたく。



2 確認の結果、反応がなかったり、鈍い場合は気道確保

(空気が肺まで楽に通るように、気道のつまった状態を防ぐ方法)を行う。

③ 助けを呼ぶ。

2 呼吸はあるか

① 顔を傷病者の胸の方に向けてる。

② 胸や胃のあたりが上下に動いているかを見る。

③ 傷病者の吐く息を頬で感じるか確かめる。



3 脈はあるか

① 人さし指と中指をそろえて、のどぼとけにあて、指先を手の前にずらし、のどぼとけと筋肉の間のくぼみ(頸動脈)にあてる。

② 指先で軽く押さえ、脈拍の有無を確かめる。



4 大量の出血があるか

次回は、意識がない場合の応急手当についてお知らせします。

愛媛県指定標準米
の設定について

昨年11月1日に「主要食糧の需給及び価格の安定に関する法律」、いわゆる食糧法が施行されたことに伴い、従来の食糧管理法の下で、全国一律の上限価格の下に小売店頭での常置義務としていた標準価格米制度に代わり、指定標準米制度が制定されました。

このため、県においても、5月1日から、政府米を主体とした愛媛県指定標準米を次のとおり設定しましたので、お知らせします。

- 設 定 日 平成8年5月1日
- 原料構成 1 類相当品種 10%(松山三井、日本晴)
3 類相当品種 90%
(コガネマサリ、ひめのまいなど)
- 目安価格 3,875円〔精米正味10kg当たり税込価格(ただし、袋代を含む)〕
- 供給体制 指定標準米の継続的な販売を希望する登録卸売業者及び登録小売業者を指定標準米取扱業者として、販売を行うとともに、取扱業者の名簿を作成し、消費者からの照会に応じて情報提供を行う。

国民安全の日 7月1日

生活のすべてに安全を

「無病息災・家内安全」は、だれもが願うことです。しかし現実には、毎年多くの方が不慮の事故で亡くなったり、重軽傷を負ったりしています。

ふだんの生活で予期せぬ出来事、「これぐらいならいいだろう」「少しの間だけだから」などといった不注意や不用心が、事故や災害につながります。いつでも、どこでも、注意や用心を怠らない習慣をつけたいものです。

まずは家族で話し合い、家庭のなかから「生活のすべてに安全を」を目指しましょう。





7月河川愛護月間です

…… 7月28日 環境美化デー……

建設省 大洲工事事務所
肱 川 町

清らかな水の流れと恵まれた河川は、地域社会に憩いと潤いを与えるとともに、環境づくりの中心的な役割を果たしており、近年都市化の進展等により河川空間への住民の期待は高まる一方です。「川は美しいもの」、「親しみのあるもの」そんな考えが十分人々にいきわたるように、昭和48年以来豊かで住みよい国土建設を推進するため毎年7月を「河川愛護月間」と定め、この月間中に河川愛護の思想を広げ、河川環境を積極的に整備することによって、河川を常に安全で美しく利用し、管理する気運をたかめるための運動を展開します。

運動は「水辺にやすらぎ、心にゆとり」の推進標語をもとに、建設省・県・町等においてさまざまな行事を予定しておりますが、皆様の積極的な参加、ご協力をお願いします。

一人ひとりが愛護の精神で、河川清掃等にも積極的に参加して
みんなで河川を守っていきましょう。

高校生の税の作文募集

1 応募資格

高校生であればどなたでも応募できます。

2 テーマ

次の例のとおり、税に関することであれば何でも結構です。

○税や税務署についての意見

○税について学習したことについて

○税についての意見や感想

○税務署や公共的な施設を見学したことがあればその体験や印象

○税についての家族の体験談

やまわりの方の話を聞いて、

自分が考えたこと等

3 応募点数と字数

一人一編。三、〇〇〇字以内。

4 応募の締切り

平成8年九月九日(月)

5 表彰

優秀作品には、賞状と記念品を贈呈します。

6 応募先

大洲市大洲六八九大洲税務署

なお、応募作品の末尾には応募者の住所、氏名、学校名、学年、学校の所在地をご記入ください。

税務職員(税務大学校生)の募集!

——人事院・国税庁——

●受験資格

昭和51年4月2日～昭和54年4月1日生まれの者

●試験の程度

高校卒業程度

●受付期間

平成8年6月26日(水)～7月3日(水)まで

●試験日と試験内容

第一次試験 平成8年9月8日(日) 教養試験
適性試験及び作文試験

第二次試験 平成8年10月17日(水)から10月24日(木)までの間の1日
人物試験及び身体検査

●合格者発表

第一次試験合格者発表 10月14日(月)

最終合格者発表 11月15日(金)

問い合わせ

高松国税局人事第二課試験研修係まで

〒760 高松市天神前2-10 ☎0878-31-3111

知って得する健康と栄養の話

欧米はもちろん日本でも、肥満が成人病の原因の一つに挙げられるようになりました。肥満は糖尿病、高脂血症、高血圧症、動脈硬化症といった成人病を発症させる最大の危険因子(リスクファクター)となっています。ですから、肥満にならないことが成人病を予防するうえで、もっとも重要な対策となるのです。

食べ過ぎや運動不足が肥満の原因

肥満を予防するには、その原因を理解する必要があります。食べ過ぎや誤った食べ方(偏食)、運動不足など、主として食生活を含めたライフスタイルの異常が原因となっています。

食べ過ぎは、体が必要とする以上のエネルギーをとることを意味しています。余分なエネルギーが脂肪となって体に蓄えられてしまうのです。

食べ過ぎを防ぐには、食事の時間を規則正しく守ることや腹八分目の食べ方の習慣をつけるなどが大切です。また、ストレスの解消を食べることで図らないこと、高カロリーの脂肪が多く含まれた食品や甘いものなど体の中で脂肪に変わりやすい食品を避けること、間食を控えることなども大切です。

肥満の予防と食生活

どこかい、まとめ食いといった誤った食べ方も肥満の原因です。「夜食症」と言われるように、一日に食べる量の半分以上を夜間にとるような食べ方は、食べ過ぎでなくても太りやすくなります。

運動不足は、体を動かすことによるエネルギーの消費を減らし、余分

なエネルギーを体の中にためることになります。そのうえ、体の中で脂肪をつくりやすくし、消費エネルギーの六〇〜七〇%を占める安静時の代謝エネルギーを減らすなど、太りやすい体質をつくってしまいます。

遺伝が肥満に関係するのは二割ぐらい

最近、太るのは遺伝のせいであるという話を聞きます。しかし、肥満の原因に遺伝が関係するのは二五%ぐらいで、残りの七五%は食生活、運動習慣が関係しています。食べ物が少なかった戦時中や終戦直後には、肥満がほとんどなかったことを考えれば分かると思います。

いずれにしろ、肥満を予防するには食べ過ぎや誤った食べ方を避けた食生活を確立すること、運動の習慣をつけることが大切です。



6月は「外国人労働者問題啓発月間」です！

外国人労働者の適切な雇用・労働条件の確保と不法就労の防止にご協力をお願いします。
詳しいことはお気軽に安定所までお問い合わせください。

ハローワーク大洲

(大洲公共職業安定所) ☎24-3191

マスコミ等に報道・掲載された肱川町

- | | | | |
|-------|----------------------|--------------|-------------------------------|
| 6/1・6 | 愛媛新聞 | } 山鳥坂ダム付替ルート | |
| 6/1 | 朝日新聞
読売新聞
毎日新聞 | | |
| 6/1 | 愛媛新聞 | | 相談・救済・啓発「人権擁護」
サポート 飛野虎生さん |
| 6/3 | あいテレビ | | 付替ルート決定要書提出 |

社会福祉法人 肱川町社会福祉協議会

役員名簿

会 長	福田 保	(共同募金委員会長)
副会長	笹木 明德	(民生委員総務)
理 事	大野 和	(町 長)
(11人)	岩田 清茂	(議 会 議 長)
	佐久保 恵一	(教 育 長)
	富永 武治	(教育委員長)
	池田 重雄	(公 民 館 長)
	山下 道教	(消 防 団 長)
	山田美智子	(母子寡婦福祉会長)
	西本 源格	(町老人クラブ会長)
	岩田 忠義	(町PTA連合会長)
	山下 博	(青少年育成指導員)
	橋本 孝博	(青 年 団 長)
監 事	森 繁夫	(町 監 査 委 員)
(2人)	山本 節子	(民 生 委 員)

※任期

平成8年5月26日～平成10年5月25日まで

副会長
笹木 明德氏会長
福田 保氏

平成八年度の理事会・評議員会を五月二十二日に開催しました。理事会において、平成七年度の事業と決算報告を行いました。又、任期満了による会長及び副会長の互選を行い、会長に福田保氏が再選、副会長に笹木明德氏が選任されました。午後からの評議員会において、七年度の事業及び決算報告を行い、新理事の承認をいただきました。新理事は左記のとおりです。

理事会・評議員会を開催 会長に福田 保氏を再選



社協だより

 肱川町社会福祉協議会
 ☎ (0893) 34-2340

平成7年度

社会福祉協議会決算額

● 一般会計 収入	9,119,062円	
支出	8,527,751円	
● 心配ごと相談会計 収入	240,090円	支出 223,050円
● 小口貸付金会計 収入	925,083円	支出 200,000円
● まごころ金庫会計 収入	2,350,000円	支出 444,754円

郡社協会長に 福田 保氏再選

喜多郡社会福祉協議会総会が開催されました。事業報告、決算報告の後、役員改選が行われ、郡社協会長に福田保氏が再選されました。

社会福祉協議会へ

ご芳志

当協議会に、次の方から寄付を頂きました。
福祉関係事業に活用させていただきます。誠にありがとうございました。

中居谷 金平 肇様
下嵯峨谷 二宮マサ子様
影 地 三浦 進一様
上鹿野川 和氣 千冬様

町老連研修旅行

長崎県平戸市 他

肱川町老人クラブ連合会では、四月二十三日から二十四日の二日間、合同の研修旅行を行いました。八十五人の参加がありバス三台に分乗して長崎県平戸市、佐世保市方面に行きました。

三回目となる今回は、肱流苑前所長今宮氏、土井指導員、上川ヘルパーさんに同行をお願いしました。平戸市は昔の南蛮貿易の港町であり異国情緒たっぷりの街であった。皆がもう一度ゆつくりと来てみたい所と言われていました。つつじの名所

愛媛県身障者 体育大会開催

五月十九日に第三十五回愛媛県身体障害者体育大会が、松山市県運動公園で開催されました。身障者がスポーツを通じて機能回復と体力の維持増強を図り、障害を克服して明るい希望と勇気を持ってたくましく生きていく能力を育てるとともに、県民の障害者に対する正しい認識を深めることを目的として開催されたものです。肱川町からやり投げに二人の選手が出場しました。

御船山楽園は見ごろが少し早く残念でなりません。平戸大橋で記念撮影後はホテルにて宴会に入り、日ごろの歌・踊りを披露してもらいました。

二日目は、港より九十九島を船上より楽しみました。瀬戸内海とは又違った風景に驚かれたようです。佐世保に着き佐世保海資料館を見学いたしました。旧海軍の資料を一堂に展示しており、身も引きしまる思いでした。中でも、下敷水出身の椎野中尉が特攻を前にして母に宛てた遺書が展示してあり涙ぐむ人もおられました。

有田焼の窯元で昼食をして一路肱川へ全員無事に帰宅しました。今回の旅行は、風景に感動し、今日の日本興隆の礎になられた方々の遺品に対し敬慕な気持ちにさせられた研修旅行でした。



金融夏期推進運動実施中

スーパージ金

50万円コース	2年(24回)	毎月 20,000円
	3年(36回)	毎月 14,000円
	4年(48回)	毎月 10,000円
	5年(60回)	毎月 8,000円

100万円コース	2年(24回)	毎月 40,000円
	3年(36回)	毎月 27,000円
	4年(48回)	毎月 20,000円
	5年(60回)	毎月 16,000円

200万円コース	2年(24回)	毎月 80,000円
	3年(36回)	毎月 55,000円
	4年(48回)	毎月 40,000円
	5年(60回)	毎月 32,000円

300万円コース	2年(24回)	毎月 120,000円
	3年(36回)	毎月 80,000円
	4年(48回)	毎月 60,000円
	5年(60回)	毎月 49,000円

●上記以外にも、いろいろコースがあります。

●上記掛金はおよその掛金であり、契約時の金利により若干異なる事があります。

J Aの定期積金ローンもご利用ください。

期間いろいろ、ますます便利に

スーパージ定期

Q1. いくらから預け入れできるのですか？

A 1,000円から1円単位で預け入れすることができます。

Q2. 預け入れ期間はどのくらいですか？

A 1ヵ月以上5年未満で、ご希望の満期日を指定できる期日指定方式と1ヵ月・3ヵ月・6ヵ月・1年・2年・3年・4年・5年の定型方式のいずれかのプランをお選びでき、金利動向や目的に合わせた資金運用ができます。

Q3. 金利はどうなんですか？

A ○市場金利の動向に応じて、当J Aが独自に設定する利率でお預け入れできます。
○お預け入れの時の適用利率が変わらない確定利回りですので、安心です。



Q4. どういうメリットがあるのですか？

A ○預け入れ期間3年以上5年までの複利型(個人)にすれば、利息は半年複利で計算され、満期日に一括課税されるためお得になります。
○便利な自動継続にすれば、満期日がきても元利金または元金をそのまま自動的に継続いたします。
○総合口座をセットすれば、イザという時でも自動的に融資がご利用いただけるので安心です。

農林だより

編集・発行
J A 肱川
肱川町森林組合

六月一日より県下一斉に夏期金融推進運動を展開中であります。
J A 肱川に於て

も上期の推進として、夏期ボーナス、ふれあい定積、まかせて決算運動では、電気、電話、NHK、三大公共料金の口座振替を中心に推進運動を進めており

ます。各種ローンの取扱いについてもそれぞれニーズに合った自動車、教育、カードローン等、おすすめ致しておりますのでよろしくご利用下さい。
又年金受取りについては、便利な自動受取りをJ A 肱川へご指定下さい。キャッシュカードJ Aカード等も取り扱っておりますのでお気軽にお問い合わせ下さい。

◎お知らせ◎
役職員一日研修により休業のお知らせ
来る六月二十九日(土)は役員職員合同による一日研修を実施する事になりました。
つきましては、土曜日ですが勝手乍ら全業務を休ませて頂きますのでよろしくお願い申し上げます。

<元利金自動継続>

満期日に元金とお利息をあわせて自動継続。



▲利息が利息を生んで大きくなります。

<元金自動継続>

お利息は指定貯金口座でお受け取りいただけます。



▼ご指定の貯金口座へ自動入金

自然と人の間に。
JA貯金

詳しくは窓口でお気軽にご相談下さい。



優良材生産は直材づくりから！



椎茸生産はクスギ林造成から！

県森連市況

平成8年5月27日

大洲木市より (単位㎡当り：円)

長さ	末口径	スギ		ヒノキ		マツ	その他
		直	曲がり	直	曲がり	直	
4 m	7 cm 下	本 330	本 230	本 451	本 200		
	8 cm 上	本 368	本 316	本 533	本 486		
	13 cm 上	20,000	-	40,700	-	18cm上 19,000	
	18 cm 上	21,300	-	45,000	-	24cm上 24,500	
3 m	7 cm 下	本 175	本 131	本 200	本 138		
	8 cm 上	本 230	本 230	本 289	本 319		
	11 cm 上	11,800	-	23,100	-	18cm上 16,500	
	13 cm 上	24,070	-	39,200	-	24cm上 20,500	
2 m	7 cm 下	本 80	本 -	本 80	本 -		
	8 cm 上	本 100	本 -	本 120	本 -		
	16 cm 上	8,000	-	22,000	-	13cm上	
	30 cm 上	-	-	-	-	30cm上	
6 m	13 cm 上	26,300	-	75,800	-		
	18 cm 上	24,200	-	66,600	-		
特選				290,000			
足場		1m当たり 円～ 円					

備考 梅雨期に向い、製品の荷動き悪く、当用買い中心となる。
松＝保合・杉＝3m、4m、中目保合、柱、小径木弱保合
松＝買気なく弱保合

乾椎茸市況(松山椎茸市場)

市売日…平成8年6月3日
市売数量…1000ケース 18,400kg
平均単価 3,859円
銘柄別単価

銘柄	価 格	相場	銘柄	価 格	相場
こうこ	7,500～9,000	強	特用大	3,000～3,800	保
大厚	6,000～7,000	強	特用中	3,200～4,500	保
中厚	6,800～7,500	強	特用中小	3,000～4,500	保
中小厚	5,000～6,000	強	特用小	2,800～3,500	保
小厚	3,700～4,800	強	大バレ	2,300～3,000	強
大ウス	4,000～5,000	強	中バレ	2,300～3,000	強
中ウス	3,600～5,000	保	中小バレ	2,000～2,800	強
中小ウス	3,300～4,000	保	小バレ	1,000～1,600	保
小ウス	2,800～3,500	保	変形	2,300～4,000	保
ジャミ	1,800～3,600	保	色悪ウス	1,500～2,500	保
どんこ大	8,500～9,000	強	色悪バレ	1,500～2,300	保
どんこ中	6,500～7,500	強	小粒どんこ	3,000～4,000	保
どんこ小	4,500～6,000	強	スライス	1,500～6,500	強

概況 品評会市の後を受け、並品主体の市売となった。
相場は、どんこ～厚肉系は強く、香信～特用は保合バレ～格外はやや弱い保合となったが、色の良いバレ葉は買い気強かった。

< 森 林 と 水 >

今年もじめじめした梅雨の季節となりましたが、一昨年は極度の異常渇水に見舞われ長期にわたる給水制限で不自由したことを考えるとありがたいことに思います。

私などは松山に住んでいたため、早朝一時間の給水制限を受け、ここぞとばかりに気合いを入れて風呂に入ったものでした。

これまでも水不足が騒がれると森林に対する保水力や水源かんよう機能の重要性が着目されてまいりましたが、水循環における森林の役割はさまざまであり、

- ・地表への降水の遮断
- ・根系や落葉による土壌への浸透性の向上
- ・葉面からの蒸散散

など多くの作用があげられます。一般的にいわれる森林の水源かんよう機能は、森林植生の下のある土壌の働きであり、森林が受け取った雨水を河川に流出させる前に、ある一定時間土壌中に水を保持し、流出を遅らせる作用にはかならないといえます。

では、森林と土壌との関係はいかなるものかということですが、ある実験結果では表1のとおりとなっております。浸透能とは土壌の吸収性の良さのことですが、これによると未立木地にくらべ立木地の浸透能が高いことは明らかですが、人工林と天然林とはさほど違いがないことがうかがえます。

近年、人工林施業を根拠に直接的に林業経営を批判される人がいますが、これは一面的な捉え方であり、近年の林業収入の低迷のあおりを受けた、大皆伐や枝打ち、間伐の遅れといった本来の健全な林業経営からかけ離れた姿への批判であると思います。

本来の森林や林業のありかた検討するならば、森林についてもっと科学的に、社会的に評価をしたうえで話をするべきであり、今そうした時期に来ているのではないかと私は考えます。

林業改良指導員 越智慎吾

表1 地味区分別浸透能(村井・岩崎, 1975) (mm/hr)

区 分	地区数	概 況	浸透能
スギ人工林	4	20～40年生	302
アカマツ人工林	4	24～57年生	238
カラマツ人工林	3	15～40年生	219
ヒノキトウヒ人工林	3	36～45年生	239
アカマツ天然生林	5	20～80年生	211
ブナ天然生林	11	30～130年生	297
コナラ天然生林	4	13～40年生	202
伐採跡地 (軽度かく乱)	10		212
(重度かく乱)	5		50
自然草地	8		143
人工草地	6		107
崩壊地	6		102
歩道	3		13
畑地	3		99
計	75		

注)1. 浸透能は最終浸透レート。

2. 浸透能()は地区数。

3. 岩手、宮城県下、注水式産地浸透計による。

4. 地表傾斜20～40°、降水強度200～400mm/hrとする。

7月の集配予定表

7月29日(月)	7月26日(金)	7月24日(水)	7月22日(月)	7月19日(金)	7月18日(木)	7月17日(水)	7月16日(火)	7月15日(月)	7月12日(金)	7月10日(水)	7月8日(月)	7月5日(金)	7月3日(水)	7月2日(火)			
全敷水・菟野尾	郷・瓜生谷	共栄・道野尾・赤岩	中居谷・嘉城	久下・樋野口・汗生	森・脇栄・硯	中津・小倉	広常・影地	月野尾・京造	嵯峨谷・見の越	久保	大成・正山	八重栗・上森山	藤野原・町野	下小蔵・中野	上石丸・師走野	大屋敷・大平	宇和川方面

7月11日(木)	7月12日(金)	7月19日(金)	7月31日(水)	7月30日(火)	7月25日(木)	7月24日(水)	7月23日(火)	7月18日(木)	7月17日(水)	7月16日(火)	7月11日(木)	7月10日(水)	7月9日(火)	7月4日(木)	7月3日(水)	7月2日(火)
大谷方面	岩谷・小蔵方面	宇和川方面	中津方面	宇和川北方方面	大谷方面	岩谷方面	月野尾・小蔵方面	宇和川南方方面	中津方面	宇和川北方方面	大谷方面	岩谷方面	月野尾・小蔵方面	宇和川南方方面	中津方面	宇和川北方方面

7月11日(木)	7月12日(金)	7月19日(金)	7月31日(水)	7月30日(火)	7月25日(木)	7月24日(水)	7月23日(火)	7月18日(木)	7月17日(水)	7月16日(火)	7月11日(木)	7月10日(水)	7月9日(火)	7月4日(木)	7月3日(水)	7月2日(火)
大谷方面	岩谷・小蔵方面	宇和川方面	中津方面	宇和川北方方面	大谷方面	岩谷方面	月野尾・小蔵方面	宇和川南方方面	中津方面	宇和川北方方面	大谷方面	岩谷方面	月野尾・小蔵方面	宇和川南方方面	中津方面	宇和川北方方面

7月11日(木)	7月12日(金)	7月19日(金)	7月31日(水)	7月30日(火)	7月25日(木)	7月24日(水)	7月23日(火)	7月18日(木)	7月17日(水)	7月16日(火)	7月11日(木)	7月10日(水)	7月9日(火)	7月4日(木)	7月3日(水)	7月2日(火)
大谷方面	岩谷・小蔵方面	宇和川方面	中津方面	宇和川北方方面	大谷方面	岩谷方面	月野尾・小蔵方面	宇和川南方方面	中津方面	宇和川北方方面	大谷方面	岩谷方面	月野尾・小蔵方面	宇和川南方方面	中津方面	宇和川北方方面

7月11日(木)	7月12日(金)	7月19日(金)	7月31日(水)	7月30日(火)	7月25日(木)	7月24日(水)	7月23日(火)	7月18日(木)	7月17日(水)	7月16日(火)	7月11日(木)	7月10日(水)	7月9日(火)	7月4日(木)	7月3日(水)	7月2日(火)
大谷方面	岩谷・小蔵方面	宇和川方面	中津方面	宇和川北方方面	大谷方面	岩谷方面	月野尾・小蔵方面	宇和川南方方面	中津方面	宇和川北方方面	大谷方面	岩谷方面	月野尾・小蔵方面	宇和川南方方面	中津方面	宇和川北方方面

7月11日(木)	7月12日(金)	7月19日(金)	7月31日(水)	7月30日(火)	7月25日(木)	7月24日(水)	7月23日(火)	7月18日(木)	7月17日(水)	7月16日(火)	7月11日(木)	7月10日(水)	7月9日(火)	7月4日(木)	7月3日(水)	7月2日(火)
大谷方面	岩谷・小蔵方面	宇和川方面	中津方面	宇和川北方方面	大谷方面	岩谷方面	月野尾・小蔵方面	宇和川南方方面	中津方面	宇和川北方方面	大谷方面	岩谷方面	月野尾・小蔵方面	宇和川南方方面	中津方面	宇和川北方方面

7月11日(木)	7月12日(金)	7月19日(金)	7月31日(水)	7月30日(火)	7月25日(木)	7月24日(水)	7月23日(火)	7月18日(木)	7月17日(水)	7月16日(火)	7月11日(木)	7月10日(水)	7月9日(火)	7月4日(木)	7月3日(水)	7月2日(火)
大谷方面	岩谷・小蔵方面	宇和川方面	中津方面	宇和川北方方面	大谷方面	岩谷方面	月野尾・小蔵方面	宇和川南方方面	中津方面	宇和川北方方面	大谷方面	岩谷方面	月野尾・小蔵方面	宇和川南方方面	中津方面	宇和川北方方面

7月11日(木)	7月12日(金)	7月19日(金)	7月31日(水)	7月30日(火)	7月25日(木)	7月24日(水)	7月23日(火)	7月18日(木)	7月17日(水)	7月16日(火)	7月11日(木)	7月10日(水)	7月9日(火)	7月4日(木)	7月3日(水)	7月2日(火)
大谷方面	岩谷・小蔵方面	宇和川方面	中津方面	宇和川北方方面	大谷方面	岩谷方面	月野尾・小蔵方面	宇和川南方方面	中津方面	宇和川北方方面	大谷方面	岩谷方面	月野尾・小蔵方面	宇和川南方方面	中津方面	宇和川北方方面

7月11日(木)	7月12日(金)	7月19日(金)	7月31日(水)	7月30日(火)	7月25日(木)	7月24日(水)	7月23日(火)	7月18日(木)	7月17日(水)	7月16日(火)	7月11日(木)	7月10日(水)	7月9日(火)	7月4日(木)	7月3日(水)	7月2日(火)
大谷方面	岩谷・小蔵方面	宇和川方面	中津方面	宇和川北方方面	大谷方面	岩谷方面	月野尾・小蔵方面	宇和川南方方面	中津方面	宇和川北方方面	大谷方面	岩谷方面	月野尾・小蔵方面	宇和川南方方面	中津方面	宇和川北方方面

7月11日(木)	7月12日(金)	7月19日(金)	7月31日(水)	7月30日(火)	7月25日(木)	7月24日(水)	7月23日(火)	7月18日(木)	7月17日(水)	7月16日(火)	7月11日(木)	7月10日(水)	7月9日(火)	7月4日(木)	7月3日(水)	7月2日(火)
大谷方面	岩谷・小蔵方面	宇和川方面	中津方面	宇和川北方方面	大谷方面	岩谷方面	月野尾・小蔵方面	宇和川南方方面	中津方面	宇和川北方方面	大谷方面	岩谷方面	月野尾・小蔵方面	宇和川南方方面	中津方面	宇和川北方方面

7月11日(木)	7月12日(金)	7月19日(金)	7月31日(水)	7月30日(火)	7月25日(木)	7月24日(水)	7月23日(火)	7月18日(木)	7月17日(水)	7月16日(火)	7月11日(木)	7月10日(水)	7月9日(火)	7月4日(木)	7月3日(水)	7月2日(火)
大谷方面	岩谷・小蔵方面	宇和川方面	中津方面	宇和川北方方面	大谷方面	岩谷方面	月野尾・小蔵方面	宇和川南方方面	中津方面	宇和川北方方面	大谷方面	岩谷方面	月野尾・小蔵方面	宇和川南方方面	中津方面	宇和川北方方面

7月11日(木)	7月12日(金)	7月19日(金)	7月31日(水)	7月30日(火)	7月25日(木)	7月24日(水)	7月23日(火)	7月18日(木)	7月17日(水)	7月16日(火)	7月11日(木)	7月10日(水)	7月9日(火)	7月4日(木)	7月3日(水)	7月2日(火)
大谷方面	岩谷・小蔵方面	宇和川方面	中津方面	宇和川北方方面	大谷方面	岩谷方面	月野尾・小蔵方面	宇和川南方方面	中津方面	宇和川北方方面	大谷方面	岩谷方面	月野尾・小蔵方面	宇和川南方方面	中津方面	宇和川北方方面

7月11日(木)	7月12日(金)	7月19日(金)	7月31日(水)	7月30日(火)	7月25日(木)	7月24日(水)	7月23日(火)	7月18日(木)	7月17日(水)	7月16日(火)	7月11日(木)	7月10日(水)	7月9日(火)	7月4日(木)	7月3日(水)	7月2日(火)
大谷方面	岩谷・小蔵方面	宇和川方面	中津方面	宇和川北方方面	大谷方面	岩谷方面	月野尾・小蔵方面	宇和川南方方面	中津方面	宇和川北方方面	大谷方面	岩谷方面	月野尾・小蔵方面	宇和川南方方面	中津方面	宇和川北方方面

7月11日(木)	7月12日(金)	7月19日(金)	7月31日(水)	7月30日(火)	7月25日(木)	7月24日(水)	7月23日(火)	7月18日(木)	7月17日(水)	7月16日(火)	7月11日(木)	7月10日(水)	7月9日(火)	7月4日(木)	7月3日(水)	7月2日(火)
大谷方面	岩谷・小蔵方面	宇和川方面	中津方面	宇和川北方方面	大谷方面	岩谷方面	月野尾・小蔵方面	宇和川南方方面	中津方面	宇和川北方方面	大谷方面	岩谷方面	月野尾・小蔵方面	宇和川南方方面	中津方面	宇和川北方方面

7月11日(木)	7月12日(金)	7月19日(金)	7月31日(水)	7月30日(火)	7月25日(木)	7月24日(水)	7月23日(火)	7月18日(木)	7月17日(水)	7月16日(火)	7月11日(木)	7月10日(水)	7月9日(火)	7月4日(木)	7月3日(水)	7月2日(火)
大谷方面	岩谷・小蔵方面	宇和川方面	中津方面	宇和川北方方面	大谷方面	岩谷方面	月野尾・小蔵方面	宇和川南方方面	中津方面	宇和川北方方面	大谷方面	岩谷方面	月野尾・小蔵方面	宇和川南方方面	中津方面	宇和川北方方面

7月11日(木)	7月12日(金)	7月19日(金)	7月31日(水)	7月30日(火)	7月25日(木)	7月24日(水)	7月23日(火)	7月18日(木)	7月17日(水)	7月16日(火)	7月11日(木)	7月10日(水)	7月9日(火)	7月4日(木)	7月3日(水)	7月2日(火)
大谷方面	岩谷・小蔵方面	宇和川方面	中津方面	宇和川北方方面	大谷方面	岩谷方面	月野尾・小蔵方面	宇和川南方方面	中津方面	宇和川北方方面	大谷方面	岩谷方面	月野尾・小蔵方面	宇和川南方方面	中津方面	宇和川北方方面

7月11日(木)	7月12日(金)	7月19日(金)	7月31日(水)	7月30日(火)	7月25日(木)	7月24日(水)	7月23日(火)	7月18日(木)	7月17日(水)	7月16日(火)	7月11日(木)	7月10日(水)	7月9日(火)	7月4日(木)	7月3日(水)	7月2日(火)
大谷方面	岩谷・小蔵方面	宇和川方面	中津方面	宇和川北方方面	大谷方面	岩谷方面	月野尾・小蔵方面	宇和川南方方面	中津方面	宇和川北方方面	大谷方面	岩谷方面	月野尾・小蔵方面	宇和川南方方面	中津方面	宇和川北方方面

7月11日(木)	7月12日(金)	7月19日(金)	7月31日(水)	7月30日(火)	7月25日(木)	7月24日(水)	7月23日(火)	7月18日(木)	7月17日(水)	7月16日(火)	7月11日(木)	7月10日(水)	7月9日(火)	7月4日(木)	7月3日(水)	7月2日(火)
大谷方面	岩谷・小蔵方面	宇和川方面	中津方面	宇和川北方方面	大谷方面	岩谷方面	月野尾・小蔵方面	宇和川南方方面	中津方面	宇和川北方方面	大谷方面	岩谷方面	月野尾・小蔵方面	宇和川南方方面	中津方面	宇和川北方方面

7月11日(木)	7月12日(金)	7月19日(金)	7月31日(水)	7月30日(火)	7月25日(木)	7月24日(水)	7月23日(火)	7月18日(木)	7月17日(水)	7月16日(火)	7月11日(木)	7月10日(水)	7月9日(火)	7月4日(木)	7月3日(水)	7月2日(火)
大谷方面	岩谷・小蔵方面	宇和川方面	中津方面	宇和川北方方面	大谷方面	岩谷方面	月野尾・小蔵方面	宇和川南方方面	中津方面	宇和川北方方面	大谷方面	岩谷方面	月野尾・小蔵方面	宇和川南方方面	中津方面	宇和川北方方面

7月11日(木)	7月12日(金)	7月19日(金)	7月31日(水)	7月30日(火)	7月25日(木)	7月24日(水)	7月23日(火)	7月18日(木)	7月17日(水)	7月16日(火)	7月11日(木)	7月10日(水)	7月9日(火)	7月4日(木)	7月3日(水)	7月2日(火)
大谷方面	岩谷・小蔵方面	宇和川方面	中津方面	宇和川北方方面	大谷方面	岩谷方面	月野尾・小蔵方面	宇和川南方方面	中津方面	宇和川北方方面	大谷方面	岩谷方面	月野尾・小蔵方面	宇和川南方方面	中津方面	宇和川北方方面

7月11日(木)	7月12日(金)	7月19日(金)	7月31日(水)	7月30日(火)	7月25日(木)	7月24日(水)	7月23日(火)	7月18日(木)	7月17日(水)	7月16日(火)	7月11日(木)	7月10日(水)	7月9日(火)	7月4日(木)	7月3日(水)	7月2日(火)
大谷方面	岩谷・小蔵方面	宇和川方面	中津方面	宇和川北方方面	大谷方面	岩谷方面	月野尾・小蔵方面	宇和川南方方面	中津方面	宇和川北方方面	大谷方面	岩谷方面	月野尾・小蔵方面	宇和川南方方面	中津方面	宇和川北方方面

7月11日(木)	7月12日(金)	7月19日(金)	7月31日(水)	7月30日(火)	7月25日(木)	7月24日(水)	7月23日(火)	7月18日(木)	7月17日(水)	7月16日(火)	7月11日(木)	7月10日(水)	7月9日(火)	7月4日(木)	7月3日(水)	7月2日(火)
大谷方面	岩谷・小蔵方面	宇和川方面	中津方面	宇和川北方方面	大谷方面	岩谷方面	月野尾・小蔵方面	宇和川南方方面	中津方面	宇和川北方方面	大谷方面	岩谷方面	月野尾・小蔵方面	宇和川南方方面	中津方面	宇和川北方方面

7月11日(木)	7月12日(金)	7月19日(金)	7月31日(水)	7月30日(火)	7月25日(木)	7月24日(水)	7月23日(火)	7月18日(木)	7月17日(水)	7月16日(火)	7月11日(木)	7月10日(水)	7月9日(火)	7月4日(木)	7月3日(水)	7月2日(火)
大谷方面	岩谷・小蔵方面	宇和川方面	中津方面	宇和川北方方面	大谷方面	岩谷方面	月野尾・小蔵方面	宇和川南方方面	中津方面	宇和川北方方面	大谷方面	岩谷方面	月野尾・小蔵方面	宇和川南方方面	中津方面	宇和川北方方面

7月11日(木)	7月12日(金)	7月19日(金)	7月31日(水)	7月30日(火)	7月25日(木)	7月24日(水)	7月23日(火)	7月18日(木)	7月17日(水)	7月16日(火)	7月11日(木)	7月10日(水)	7月9日(火)	7月4日(木)	7月3日(水)	7月2日(火)
大谷方面	岩谷・小蔵方面	宇和川方面	中津方面	宇和川北方方面	大谷方面	岩谷方面	月野尾・小蔵方面	宇和川南方方面	中津方面	宇和川北方方面	大谷方面	岩谷方面	月野尾・小蔵方面	宇和川南方方面	中津方面	宇和川北方方面

7月11日(木)	7月12日(金)	7月19日(金)	7月31日(水)	7月30日(火)	7月25日(木)	7月24日(水)	7月23日(火)	7月18日(木)	7月17日(水)	7月16日(火)	7月11日(木)	7月10日(水)	7月9日(火)	7月4日(木)	7月3日(水)	7月2日(火)
大谷方面	岩谷・小蔵方面	宇和川方面	中津方面	宇和川北方方面	大谷方面	岩谷方面	月野尾・小蔵方面	宇和川南方方面	中津方面	宇和川北方方面	大谷方面	岩谷方面	月野尾・小蔵方面	宇和川南方方面	中津方面	宇和川北方方面

7月11日(木)	7月12日(金)	7月19日(金)	7月31日(水)	7月30日(火)	7月25日(木)	7月24日(水)	7月23日(火)	7月18日(木)	7月17日(水)	7月16日(火)	7月11日(木)	7月10日(水)	7月9日(火)	7月4日(木)	7月3日(水)	7月2日(火)
大谷方面	岩谷・小蔵方面	宇和川方面	中津方面	宇和川北方方面	大谷方面	岩谷方面	月野尾・小蔵方面	宇和川南方方面	中津方面	宇和川北方方面	大谷方面	岩谷方面	月野尾・小蔵方面	宇和川南方方面	中津方面	宇和川北方方面

7月11日(木)	7月12日(金)	7月19日(金)	7月31日(水)	7月30日(火)	7月25日(木)	7月24日(水)	7月23日(火)	7月18日(木)	7月17日(水)	7月16日(火)	7月11日(木)	7月10日(水)	7月9日(火)	7月4日(木)	7月3日(水)	7月2日(火)
大谷方面	岩谷・小蔵方面	宇和川方面	中津方面	宇和川北方方面	大谷方面	岩谷方面	月野尾・小蔵方面	宇和川南方方面	中津方面	宇和川北方方面	大谷方面	岩谷方面	月野尾・小蔵方面	宇和川南方方面	中津方面	宇和川北方方面

7月11日(木)	7月12日(金)	7月19日(金)	7月31日(水)	7月30日(火)	7月25日(木)	7月24日(水)	7月23日(火)	7月18日(木)	7月17日(水)	7月16日(火)	7月11日(木)	7月10日(水)	7月9日(火)	7月4日(木)	7月3日(水)	7月2日(火)
大谷方面	岩谷・小蔵方面	宇和川方面	中津方面	宇和川北方方面	大谷方面	岩谷方面	月野尾・小蔵方面	宇和川南方方面	中津方面	宇和川北方方面	大谷方面	岩谷方面	月野尾・小蔵方面	宇和川南方方面	中津方面	宇和川北方方面

7月11日(木)	7月12日(金)	7月19日(金)	7月31日(水)	7月30日(火)	7月25日(木)	7月24日(水)	7月23日(火)	7月18日(木)	7月17日(水)	7月16日(火)	7月11日(木)	7月10日(水)	7月9日(火)	7月4日(木)	7月3日(水)	7月2日(火)
大谷方面	岩谷・小蔵方面	宇和川方面	中津方面	宇和川北方方面	大谷方面	岩谷方面	月野尾・小蔵方面	宇和川南方方面	中津方面	宇和川北方方面	大谷方面	岩谷方面	月野尾・小蔵方面	宇和川南方方面	中津方面	宇和川北方方面

7月11日(木)	7月12日(金)	7月19日(金)	7月31日(水)	7月30日(火)	7月25日(木)	7月24日(水)	7月23日(火)	7月18日(木)	7月17日(水)	7月16日(火)	7月11日(木)	7月10日(水)	7月9日(火)	7月4日(木)	7月3日(水)	7月2日(火)
大谷方面	岩谷・小蔵方面	宇和川方面	中津方面	宇和川北方方面	大谷方面	岩谷方面	月野尾・小蔵方面	宇和川南方方面	中津方面	宇和川北方方面	大谷方面	岩谷方面	月野尾・小蔵方面	宇和川南方方面	中津方面	宇和川北方方面

7月11日(木)	7月12日(金)	7月19日(金)	7月31日(水)	7月30日(火)	7月25日(木)	7月24日(水)	7月23日(火)	7月18日(木)	7月17日(水)	7月16日(火)	7月11日(木)	7月10日(水)	7月9日(火)	7月4日(木)	7月3日(水)	7月2日(火)
大谷方面	岩谷・小蔵方面	宇和川方面	中津方面	宇和川北方方面	大谷方面	岩谷方面	月野尾・小蔵方面	宇和川南方方面	中津方面	宇和川北方方面	大谷方面	岩谷方面	月野尾・小蔵方面	宇和川南方方面	中津方面	宇和川北方方面

7月11日(木)	7月12日(金)	7月19日(金)	7月31日(水)	7月30日(火)	7月25日(木)	7月24日(水)	7月23日(火)	7月18日(木)	7月17日(水)	7月16日(火)	7月11日(木)	7月10日(水)	7月9日(火)	7月4日(木)	7月3日(水)	7月2日(火)
大谷方面	岩谷・小蔵方面	宇和川方面	中津方面	宇和川北方方面	大谷方面	岩谷方面	月野尾・小蔵方面	宇和川南方方面	中津方面	宇和川北方方面	大谷方面	岩谷方面	月野尾・小蔵方面	宇和川南方方面	中津方面	宇和川北方方面

7月11日(木)	7月12日(金)	7月19日(金)	7月31日(水)	7月30日(火)	7月25日(木)	7月24日(水)	7月23日(火)	7月18日(木)	7月17日(水)	7月16日(火)	7月11日(木)	7月10日(水)	7月9日(火)	7月4日(木)	7月3日(水)	7月2日(火)
大谷方面	岩谷・小蔵方面	宇和川方面	中津方面	宇和川北方方面	大谷方面	岩谷方面	月野尾・小蔵方面	宇和川南方方面	中津方面	宇和川北方方面	大谷方面	岩谷方面	月野尾・小蔵方面	宇和川南方方面	中津方面	宇和川北方方面

7月11日(木)	7月12日(金)	7月19日(金)	7月31日(水)	7月30日(火)	7月25日(木)	7月24日(水)	7月23日(火)	7月18日(木)	7月17日(水)	7月16日(火)	7月11日(木)	7月10日(
----------	----------	----------	----------	----------	----------	----------	----------	----------	----------	----------	----------	--------

LPG配達予定表

7月醬油配達予定表

今月の農作業

野菜

野菜と花の新害虫マメハモグリバエが弘川町でも発生

マメハモグリバエは、平成二年に静岡県で初めて確認されました。愛媛県では、昨年六月に松山市(ガールベラ)、伊予市(施設ナス)、三間町(菊)で、秋には、大洲市をはじめ県下各地で確認されました。弘川町では、今年の五月、露地きゅうりに発生が確認されました。

この害虫は、米国のフロリダ州に生息していましたが、野菜や花に付着して世界各地に広がっています。体長は約二、三mmで黄と黒の交じった体色をし、雌は葉に卵を産み付けます。幼虫は、葉の内部に潜んでトンネルを作って葉肉を食い荒らすため、品質の低下や減収になります。世代交代も早く、気温が三十度だと二週間で親になり、激発します。被害は、マメ科をはじめ、キク科、ナス科、セリ科、ウリ科、アブラナ科のほか多くの植物、約百二十種に及ぶと言われています。被害の大きい作物は、キク、ガールベラ、トマト、セルリーです。なお、イネ科、バラ科には確認されていません。

マメハモグリバエは薬剤抵抗性が高度に発達しており、既存の農薬では、ほとんど効果がありません。効果のある農薬としては、カルホス(乳、粉)、カスケード(乳)、パダン(水溶)、オルトラン(水、粒)等が比較的效果があると言わ

れています。しかし、農薬の登録の問題があり、全ての作物には使えません。

耕種的防除としては、①苗からの持ち込みを避ける。②は場周辺の除草を徹底する。③被害作物は焼却するとかは場周辺に放置しない。④マルチの全面被覆により蛹の土中への侵入を防ぐ。⑤被害が軽い内は、摘葉を行って捕殺する等があります。

詳しくは、普及センターまたは農協へお問い合わせください。大洲普及センター主査 河野幸生

水稲

早期栽培水稲の管理

一 病害虫防除

「コシヒカリ」、「あきたこまち」は、いもち病に弱い。ため、過繁茂田や常発地ではキタジnP粒剤を一〇a当たり三kg散布します。また、天候不順が続く場合には同様に予防散布を行います。

二 倒伏軽減対策

倒伏の危険性が高い圃場では、出穂前の薬剤散布(スマレクト、ロミカ、ビピフル等)により、倒伏を軽減することが可能です。使用については、農協、普及センターにご相談ください。

三 穂肥

「コシヒカリ」では出穂十八日(十四日前)幼穂長が十(十五mm)の頃にひめ有機ブレンド穂肥を一〇a当たり二〇kg、「あきたこまち」では出穂二〇日(十八日前)幼

穂長が五(十mm)の頃に一〇a当たり三〇kgを目安に散布します。圃場条件や生育に応じて加減してください。

普通期水稲の管理

一 中干し

一株本数が十八本程度になれば行います。小さな亀裂が生じ、軽く足跡が付く程度とします。期間は五(七)日ぐらいとします。中干し直後は走り水を行い、溜めっぱなしにならないようにします。中干し後に湛水状態を続けると根ぐされの原因となるので、間断灌水とします。

二 除草対策

田植後の除草剤の効果が悪つたところでは二・四・D剤やグラスジンD剤を散布します。散布は出穂三十日前までとします。散布が遅れると穂に悪影響が出ます。大洲普及センター 技師 弓達 隆

畜産

夏期に向けての飼養管理

四国地方三ヵ月予報によると、六(八)月の平均気温は平年並み、降水量は低気圧や前線の影響で、くもりや雨の日が多いため、梅雨時期の家畜の飼養管理・環境及び飼料作の対策についてもう一度周知徹底をお願いします。

また今後夏期に入るため次の防暑技術を組み合わせて飼養管理対策ができるようにしてください。

①飼養管理

ア 給水器、給餌器の清掃に努め、新鮮な水と飼料を給与する。
イ 畜舎内の糞尿をこまめな搬出を行い、アンモニアガスの発生

防止と多湿防止に努める。
ウ ビタミンA・D・E剤を適切に投与し健康を保持する。
エ 家畜は体温の放出が大きいため、密飼いを避ける。

②畜舎の環境(温度等)管理

ア 畜舎の窓口開放や大型換気扇またはダクト送風により換気を行い、気温上昇の防止に努める。
イ 屋根への散水等を行い、輻射熱の遮断に努める。
ウ 寒冷紗やヨシズ等で西日を防止する。

エ 畜舎内温度を低下させるため、消毒は細霧噴霧を行う。
尚、畜舎別適温環境及び生活環境限界(高温)については表のとおりです。

表1 家畜別の適温環境(単位:℃)

家畜別	適温環境	生産環境	
		生	環
乳用牛	0~20	27	境
肉用牛	10~15	30	限(高温)
豚	5~20	25	
採卵鶏	13~28	30~32	
ブロイラー	15~25	30	

大洲地域農業改良普及センター 技師 高野政明

果樹の管理

ゆず

〇隔年結果の防止
隔年結果をしている樹は表年には花ばかりで春梢が少ない。若木および連年結果している樹は、春梢の発芽が盛で花が少なく見

えます。このような状態で毎年つくるようにしたいものです。そのためには、土づくり・肥培管理と摘果が大切な作業となります。

六月下旬以降になると生理落果量は少なくなるので、新梢が多く翌年の結果が期待できる樹、若木などは、傷果、奇形果、房成り果などのあら摘果を行います。また、隔年結果のばげしい樹は表年に枝別部分摘果をこの時期に行います。摘果程度は樹勢に合わせ葉果比五〇(七〇)枚にします。

〇病害虫防除

黒点病の防除は、第一回目防除後二五〇mmの降雨後または、三日経過後に散布を行います。合わせてミカンハダニの防除も行いましょう。

ヤノネカイガラムシの防除は、開花後二五(三五)日とします。(六月下旬頃)

薬剤は、

- ・黒点病 ジマンダイセン(水) 六〇〇倍
- ・ミカンハダニ オサダン(水) 二〇〇〇倍
- ・カイガラムシ アブロード(水) 一〇〇〇倍

〇夏肥の施用

夏肥は生理落果終了後に行います。施肥量は樹勢を見ながらきめませんが、窒素・リン酸・カリで六・四・五kg/一〇a(三t/一〇a)目標を目安に施用します。

大洲普及センター技師 尾形 雅子

第34回川上商工会通常総会

五月十四日川上商工会において、八幡浜地方局産業経済部商工労政課大森課長はじめ多数の来賓を迎え、第三十四回川上商工会通常総会が開催された。

総会は、金元事務局長が開会を宣した後、久保田会長が挨拶にたち「県内の経済情勢は、景気回復の兆しが見えはじめ、きたが依然として厳しい状況にあり、当地域においても過疎化、高齢化が進み、商業を取り巻く経済環境は厳しく景気低迷が続いている。そうした中で地域発展及び中小企業の振興、活性化を図るため諸事業に取り組んできた。また、山鳥坂ダム建設に伴う付替道路の問題と併

組織を強化し商店街の活性化と地域振興に積極的に対応

さて、商店街の活性化対策も検討を重ねてきた。今年度においても引き続き組織を強化し地域振興に努めたい」と述べた。

会長の挨拶の後、来賓の方から祝辞をいただき、そのあと岩田良一氏を議長に選出し、平成七年度事業報告並びに収支決算承認の件、定款の一部改正について、平成八年度事業計画(案)並びに収支予算(案)決定の件等を審議し、それぞれ原案どおり承認、決定された。

同時に任期満了に伴う役員改選を行い、会長に久保田仁之氏が七期選任され、盛会裏に総会を終えた。

(新役員紹介次ページ)

平成八年度の主な事業は次のとおり
一、相談、指導の強化
二、講習会等の開催及び相談窓口の設置



総会で挨拶を述べる久保田会長

編集・発行
川上商工会
☎ (0893)34-2531

- 三、経営及び技術に関する情報、資料の収集並びに提供
- 四、商業に関する調査研究
- 五、展示会、共進会等の開催及び開催の斡旋
- 六、青年部、婦人部に関する指導育成
- 七、商業部等の部会及び関係団体に関する指導育成
- 八、記帳機械化の推進
- 九、小規模企業共済、倒産防止共済、商工貯蓄共済制度の普及推進
- 十、事業機会を創出するための特産開発、観光開発及び販路開拓事業
- 十一、県、町村、県連との連携強化

部会改選役員名

川上商工会青年部

部長 大野立志
副部長 沖永賀寿男
常任委員 山内光郎
三瀬良治 山下雅英
中津博文 亀田博隆
岩田良一 宮岡茂雄

川上商工会婦人部

部長 三井久美子
副部長 山内鈴恵
常任委員 川上美頭子
三瀬敏子 松本幸子
中津寿子 富永昭子
富永智恵子 北川照子

肱川クロバースタンプ会

会長 和気俊次
副会長 富永盛一
理事 笹木熊子
岩田清茂 村田勝好
沖永賀寿男 三瀬次男
曾根正志 土井豊城

川上青色申告会

会長 上甲芳幸
副会長 北川照正
理事 岩田清茂 河野刻夷
大西徳生 和気俊次
岩田良一 梅木正
福田保 土井豊城

川上青色申告会婦人部

部長 佐藤美江子
副部長 鈴岩久世
理事 和気広子 富永光恵
岩田百合子
大西喜久美

料飲組合川上支部

支部長 三井修
副支部長 梅木正
理事 富永美千也
宮本龍二郎
園南寺ひろし
監事 和気邦嗣 水池重徳

新役員紹介

五月十四日の川上商工会第三十四回通常総会で、副会長二人制など次の方々が新役員に選任されたので紹介します。(敬称略)

会長 久保田仁之(上鹿野川)
(株)ひじ建・社長



川上商工会長七期目を迎え、さらに県連副会長として活躍中。社名を「ひじ建」と改め、ロゴも一新。新事業の展開計画がいつも頭の中にある。いよいよ円熟期。

副会長 本門 一三(植松)
本門精米所



新食糧法のもとコメの業界も厳しくなった。うまい銘柄の選定とつきたての味が売り。副会長二名制となり、河辺側の舵取り役に期待がかかる。

副会長 金野 翌(下鹿野川)
理容カネノ



肱川で口コミ情報が最も集まる散髪屋さん、地域の声を反映して商工業のあり方を見きわめる最適任者。後継者にも固定客がついていて、一緒に鉄を握っている。

理事 田中 五月(百合谷)
田中商店、山王農産加工組合



温厚・誠実な人柄の河辺村議会議長さん。肱川町と一緒に建設計画が進められている老人ホームの地元議長として意見の集約にあたる。加工組合も軌道に乗った。

理事 岩田 清茂(下鹿野川)
お食事処いわた



いわたグループ総帥の顔と町議会議長の顔と、どちらも貫禄充分。鹿野川地区代替道路の町案を議会として承認、これから振興計画の検討・調整などいよいよ忙しい。

理事 中津 文雄(用の山)
いわな荘



ヘルシーな蛋白源として川魚が注目されている。しかも清水で育まれたアメノウオは天下一品。深い緑のなか、瀬音を聞きながらの一杯はこたえられない。

理事 和氣 邦嗣(下鹿野川)
(有)ニューわこう・社長



社長業の他に町議会ダム対策特別委員長として厳しい決断が迫られる。ライディングクラブの馬たちに触れながら冷静に対処。ダンディにややすこみが増してきた。

理事 大野 立志(町)
(株)大野印刷・社長



青年部長はその実績がかわれて県青年部連合会会長という大役が回ってきた。ボソリとした声とは反対にいつもしっかりした意見を持っていてリーダーの資質充分。

理事 富永 建夫(月野尾)
富永建設(有)・社長



大きな声が時には誤解を招くが、「タテさん」という愛称が今でも似合う好人物。飲めば益々声が大きくなり、その声が現場ではてきぱきとした指示になる。

理事 上岡 茂(共栄)
ダイドー化成(有)・社長



浄化槽の工場が時代の要請に叶った。広大な土地に製品が並んでいる。正山小学校が間近に見え、三六〇度眺望の利くところに豪邸も新築。順風満帆。

理事 宮本 賢次(上鹿野川)
宮本建築(有)・専務



弁天様のところに鉄骨加工工場がある。溶接の火花の中できびきび働いていて、あまり遊んでいないところは見かけない。しっかりした屋台骨を受け継いでいる。

理事 岩田 昭(影地)
(有)大谷酪農・社長



冷夏は牛乳の需要に悪影響を与える。カルシウム不足は日本人の栄養にとって一番心配なところ、これの解消には牛乳が最適。暑い夏に牛乳を飲もう。

理事 和気 俊次(下鹿野川)
京屋呉服店



店構えも立派だが、外商のお得意様がかなりの部分を占める。営業マンとしての天性の素養が感じられる。クローバースタンプ会長。今が働き盛り、使われ盛り。

理事 二宮 秀一(下鹿野川)
(有)鹿野川主婦の店



ちょっと早口のしゃべりに何ともいえない味がある。商店街の核となる主婦の店を切り回し、PTA連合会長などもこなしてきた。忙しさに足も口も速くなる。

理事 松田 福市(郷)
(有)CBC子子林



脇川町職員、川上商工会事務局長からトマト生産工場ともいえる施設に転身。総務・経理に経験を生かす。創業期の苦楽を社長とともに体感している。

理事 宮岡 昇(上大成)
(株)光信・社長



社名を聞いただけでは業種が分からない。しかし、ふすま・しょうじなど建具を造ると聞いて勝手に納得。光を柔らかく制御する日本の建具が一番信頼できる。

理事 古野 青弘(植松)
河辺自動車(有)・社長



自動車修理と石油店を同時経営、効率よく営業成績をあげる。消費税五パーセント時代になるが、ガソリン税との二重徴集に業界一丸となり減税運動を展開中。

理事 三井久美子(小藪)
(有)小藪温泉・おかみ



旅館の看板はおかみ。このおかみさんのモンベルバックが現代的ですばらしくよく似合う。盆・年末年始はキャンセル待ちのお客さんが多い。婦人部長も適任。

監事 山内 壮亮(下鹿野川)
養老酒造(株)・社長



発足以来の法人部長。内孫二人に少々ベースが狂って外で飲む方はだいぶんおとなしくなった?とか。後継者も青年部の幹部。老舗を守ってきた風格が漂う。

監事 大野 盛喜(植松)
河辺建設(株)・常務



地元大手建設業という大きな所帯の後継者。青年部員の若手でもある。商工会をあらゆる立場から見て社長業に生かして欲しい、近未来の利器。

あの店この人

お客様のためにガンバル
年中無休の石油屋さん

川上富士雄さん(川上石油店)



営業時間は、朝六時三十分から夜は八時三十分まで、配達がある時は十一時になる事もあるらしい。休みは正月二日間だけ。この営業時間からもわかるように『お客様の要望に応える事』をモットーにして毎日営業されている。消費者にとってはありがたい事だが、なかなか出来る事ではない。

お店には、川上さんを慕って多くの人が集まってくる。情報交換の場としても利用され『いろんな人と接する事が出来て、それも喜びの一つです』と語っておられた。その店の雰囲気、ご主人の人物が良くなければ人は集まって来るものではない。そうした姿勢も商売人として欠かす事の出来ない条件の一つだと感心する。

また、ソフトボールでは下鹿野川セリーグのエースとして活躍されている。頭を使ったビッチング、すきのない走塁とどれを取っても

最後に、将来について聞いてみると「店を早く息子に譲って、自分の時間をつくることと、海外旅行にも行ってみたいんですよ」と笑いながら話していた。しかし、まだまだお若い川上さん夫婦、これからも多くの人に愛されるお店を守り続けてほしいと思いつつ取材を終えた。

里のうつり変わり

肱川町硯 菅野 松雄 (72歳)

藩政の頃、隣藩との出入口に關所があった。藩境を出入する旅人の取締りや、物資の流出を監視する通行の手形を必要とするもので、その川港が硯にあった。そこは、横林、惣川、野村、城川、貝吹、大谷の年貢の取纏所であり、また一般農産物の集散地であったと古誌は語る。

集められたそれらの産物は、長さ8m(四間)の川舟に積み込まれ、所要目的地及び消費地に運ばれていた。硯の港にはその八〇〇貫約二・五トン積の川舟が、常時二〇隻いたともある。時は明治に変わり、その港には回漕店が店開きし、益々隆盛を極めた。

肱川は、宇和町正信に源を発し、河口の長浜までの一〇三km大小四七五の支流を集め、しかも源から河口までの直線距離わずか一八kmで伊予灘に注ぐ。時として氾濫し、自然の猛威をふるって恐れられもしたが、水量も豊富で、ゆっくりゆったりと蛇行しながら流域の人々に自然の恵みを与え続けた。目をやると川舟が行き交い、いたると



第99回

ふるさと
を
思い出

ところで筏が組まれ、川と共に生きる人々のこだまが響き、にぎやかな景観をなしていた。古くから人々の生活の場として、また山と海をつなぐ交通路として歴史や文化に大きな役割を果たし、自然と人をつないできた。

しかし陸上交通の発達と共に川舟も筏流しの風景も姿を消した。昭和二十三年八月二十三日、私ら近所の四、五人と長浜の丸一木材で筏を組み、筏流しをし、それが最後の筏流しとなったと記憶している。

その後ダムと名のつく大怪物が現れる。文明文化の創造物は有形無形を問わない大食漢で、平家伝来を秘めた歴史の里も、子供達の楽しい伝統行事の流し難や川遊びをも一呑みにしてしまうのである。そして寄り添うようにしてあった人と川との親密な関係が希薄になっていった。時の移り変わりと共により利便的な変化を重ねつつ今日にいたることとなる。

しかしながら、最近になって近代への反省から、肱川も新たな親水という概念がひろがりつつある。昔とは随分おもむきが変わったと

はいえ川の姿をじっとみつめてみると、こまやかで微妙な川の魅力を随所に感じさせてくれる。流域では人々の営みの歴史の中でしっかりと根付いたものが垣間見え、肱川の恵みのもと、新旧同居しながらも人々の生き生きとした暮らしがよみとれる。

肱川は、時代の変化の中で変わらぬ魅力と新たな魅力を織り成して、独特の風土を形成している。人々はこの肱川とふれあうことで季節を感じ、自然や先人の智慧を学んだりイベントやスポーツなど肱川の新たな魅力を発見しつつある。例えば、鵜飼い、筏流しなど川遊びの伝統を今に伝え、花火やいもたきなどの行事を加えて、歳事としてすっかり定着してきた。更に、流し難など子供達の行事も復活がみられ、ダム湖のボート競技、ドラゴンボート大会、湖水まつり、カヌーによるユニークな実践活動など、肱川ならではの特性のある行事が考えられてきている。

自然に恵まれた肱川には、数多くの魚や野鳥が生息し、四季を通してその折々の風景を楽しむことができる。地域住民は流域の将来の動向を踏まえた長期的な視野にたち、治水、治山、利水機能を確保しながら河川環境に留意し、肱川のあるべき姿を考えてみたい。

春夏秋冬

先日、誘いを受けて越智郡大三島町と吉海町へ家族で出掛けた。当地を訪れるのは初めてであり、県内と言えどもフェリーを使い、そして旅館に泊まり、いささか小旅行の感を感じた。

大三島町と言えば、皆さんご存じの大山祇神社、そして境内の隣りには紫陽殿があり、国宝の鎧や兜などが展示してある。また海の様子を伝える海事博物館も併設されている。旅館では、瀬戸内の島、大三島らしく盛りだくさんの海の幸を賞味させていただくとともに、観光客を楽しませてくれ「また来よう」と思わせる接客サービスである。夏場は、海と保養を求める客で、旅館民宿どこも一杯だそう。漁業の町かと思えば、ミカン等が基幹作物の農業の町だそう。私は、大三島町は歴史的文化を大切に守りながら、自然環境と共存している観光の町との印象を受けた。

吉海町は当日バラまつりであった。四国、中国地方から大勢の観光客が訪れていた。中四国一のバラ公園は、バラの花が咲き誇り、その周囲を露店が取り囲んでいた。露店は町内各種団体が知恵を絞って、それぞれの趣向を凝らした店が全体の半数近く。ふと肱川を思うと、何処も同じだと思ってしまう。前商工会青年部部長からいろいろとバラ祭りの話を伺った。彼の意

見は、「これだけ大勢の人々が吉海町を訪れてくれる。バラで町が有名になった。しかし、このまつりには、なにもインパクトがない。人が多いだけ。バラを見るならまつりじゃない日がいイイ。バラに託けたお祭り騒ぎ。」と言いつつ、一過性のイベントでの町おこしの難しさ、そしてイベントを行なう時の目的の重要性を感じた。そしてそれと共に、観光で地元経済がどうすれば潤うのかを考えた、地に着いた人寄せ観光をしなければ、まつりの後の寂しさと疲労感が身に浸るであろうとつくづく感じた。

越智郡大三島は今まさに中国・四国と陸続きになろうとしている。来島海峡を結ぶとする橋脚がそびえ立っている。尾道・今治ルートが完成すれば、長年の島民の夢が叶う。しかし反面、単なる通過点になりはしないか、日帰り観光になりはしないか等々、不安もある。しかし中間地点の活気を見ると、島と海そしてそこに架かる橋の景観は、十分プラスに働くのではなかろうか。

山鳥坂ダム建設による付替県道が決定され、ダム事業も動き出す。肱川の自然と巨大な構築物との共存をいかにプラスに結び付けるか。地域住民にも、また肱川の観光、そしてそれに派生する商業の浮沈にとっても、大きなキーワードになるに違いない。

五月十二日(日)、町民グラウンドにおいて四年生以上の町内小学生を対象としたキックベースボール大会を、農業者トレーニングセンターにおいて一年生から三年生を対象としたニュースポーツ大会を開催しました。

年キックベースボール大会 少ニュースポーツ

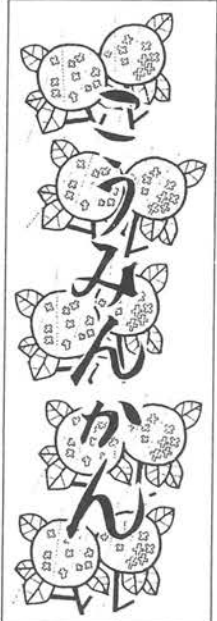

編集・発行
 脇川町公民館
 ☎ (0893) 34-2307

日説明し、チームも当日分けましたので誰がチームに加わるかわかりません。チーム員の協力がなくては試合はできません。そういった意味では、町内各小学校児童の交流が図られたと思います。しかし、分館對抗でなくなったので、運営上どうしたらいいか等の問題等もでてきました。今後の課題となりました。が、子供たちは大変喜んでプレーしていました。

一方、シャフルボードは昨年も実施したので、要領を得ている児童もありスムーズに進行しました。

当日は暑くお世話してくださった役員のみなさんご苦労様でした。



チームワークが大切 キックベースボール大会



得点をねらって シャフルボード

〇〇〇第4回グランドゴルフ大会結果〇〇〇

団体入賞チーム

チーム名	前半	後半	計
大谷 A	143	145	288
小藪 C	148	147	295
正山 A	155	151	306
大谷 C	148	159	307
大谷 B	156	154	310
小藪 B	157	153	310
中央 A	166	145	311
予子林 A	163	152	315
小藪 A	151	143	316
予子林 B	153	165	318
正山 B	160	161	321
予子林 C	173	157	330
中央 C	179	165	344
岩谷 B	170	180	350
岩谷 A	196	167	363

個人入賞者

順位	氏名	得点
1	沖永 重信	43
2	矢野 悟	43
3	岡 喜重郎	44
4	藤井 重徳	45
4	山下 博	45
6	浜田 登	45
6	兵頭 茂秋	45
6	中岡千代子	45
9	沖 荒次郎	46
9	片山ユク子	46
9	沖野 緑	46
12	片山ウメ子	46
12	谷田 重信	46

ホールインワン 17人

六月五日(水)、町民グラウンドにおいて、郡スボレク大会の予選会を兼ねたグランドゴルフ大会が、高砂の町民グラウンドにおいて老人クラブ連合会と公民館の共催で約百名が参加し、開催されました。

本来でしたら六月四日に計画をしていたのですが、それまでの良い天気が続いたため、朝から生憎の雨、一日延期しての開催となりました。四日に降った雨で、五日の朝のグラウンド状態は決して良いコンディションではありませんでした。参加者のみなさんは、開会時刻よりも早く会場に集合されて、ボールの転がる感触を掴んでいました。

開会式の後、熱い戦いがくり広げられ日頃の練習の成果をいかんなく発揮していました。結果は次のとおりです。

九月の郡大会目指し頑張ってください。

グランドゴルフ大会開催

町内バレーボール大会

男子 予子林 A 女子 正山 A チームが V
レクバレーはミニバレークラブ(中央分館)が V



女子優勝正山 A チームのみなさん



男子優勝予子林 A チームのみなさん

●バレーボール●

五月二十六日(日)、農業者トレーニングセンターを主会場に、町内バレーボール大会を実施しました。参加チーム男子十四チーム、女子十チーム、男子は三リーグに分かれ、予子林・大谷・そして新築された正山小学校屋内運動場で予選リーグを行い、決勝リーグをトレセンで行いました。また女子は、トレセンで二リーグに分かれ予選を行い、同じく順位決定戦をトレセンで行いました。

男子チームは、昨年決勝戦で熱戦の末、惜しくも涙を飲んだ予子林 A チームが優勝しました。一方女子チームは、昨年に引き続き正山 A チームが優勝しました。

●レクバレーボール●

今年で五回目を迎えたレク・バレー大会は昨年よりも参加チームが増え、六チームにより争われました。

熱戦の結果、ミニバレークラブ(中央分館)が優勝しました。

この大会が、今年度初めての分館対抗戦となり、各分館チームの皆さんも練習を十分されたことと思います。今年は特に正山小学校の屋内運動場が完成し、

正山分館の方は練習にも熱が入ったのではないのでしょうか。その成果かもしれませんが、女子は正山分館が二年連続で優勝という成績でした。



レクバレー参加者のみなさん

ファイダー



病院や銀行などの受付は、順番などを氏名で呼ぶ。しかし、ほとんど返事がない。いなかと思つたら、いきなり窓口へ行く。特に若者にその傾向がある。入社式で新入社員が返事をしないので、

すっかりしられてしまった。とは最近の新聞の記事である。人に呼ばれたらまず返事をする。返事がないのは、太鼓をたたいても鳴らないようなもので、まことに頼りがない。

返事の衰退は、会話をしなくても生活ができるようになってからである。スーパーやコンビニでは黙っていても買物ができる。たばこや飲みものは自動販売機ですむ。

返事をしないのは、どこへ行っても同じ。返事をしたら、待っている人達の視線をあげ、バツが悪い思いをする。

どうしてこうも返事が悪くなったのだろうか。子どもの時から「返事をする」指導を受けていないから、大人になってもできないのだろうか。

ハイという返事は、相手を認める押の心。相手に対する配慮の心。必ずやりますという背負う心。

返事のよい人は、素直な人が多いという。返事の下手な人は、相手がつくつてくれる人間関係を拒否しているとられる。あ



いさつ以上に返事は大切である。返事は対話の基本であり、最低の礼儀といえよう。

サークル紹介 (肱川バドミントンクラブ)

今月号より、町内で活動している、文化・体育のサークルを紹介していきます。今回は、肱川バドミントンクラブを紹介いたします。このクラブは、昨年のスポレク郡大会で準優勝など輝かしい活動をしています。

みなさん、こんにちは。私は肱川バドミントンクラブ事務局担当のחדです。よろしくお願ひします。

このクラブの紹介をします。

金野聖会長を筆頭に男性十二名、女性六名合わせて十八名。毎週月曜日と木曜日、午後八時から午後十時まで、高砂のトレーニングセンターで練習をやっています。会費は八百円。

活動内容は、主に大会参加。南予バドミントン協会主催および

び喜多郡フレッシュ杯バドミントン協会主催の大会があり、優秀な成績を修めております。中には私のように万年Cクラスで伸び悩んでいるものもありますが、練習や試合ばかりじゃありませんよ。花見やボーリング、各種宴の会は数多く。今年は旅行も計画中です。

只今、メンバー募集中です。

老若男女を問わず、初心者大歓迎。君も一緒に汗を流してみませんか。

英語教室はじまる

五月八日(水)より、英語教室が始まりました。この教室は、英語力の向上と国際感覚を養う目的で、パントック社会教育指導員の指導による教室です。十六名の参加があり、第二、第四水曜日の午後七時三十分より教室を開き、十一月の二十四日に、風の博物館でその成果を発表することに決定しました。パントック社会教育指導員は、英語劇を通して英語を学ぶという特徴ある方法をとつ

ています。これは、ただ単に座って英語を学ぶより、劇を通して体を動かすことにより、より一層、その言葉の持つ意味を理解でき、覚えることができる。という経験に基づくものからです。最初は、みなさん、英語劇なんてとんでもないと思われるかもしれませんが、英語を学ぶとともに、表現することの素晴らしさも学ぶことができるのではないでしようか。五月二十二日に今回の劇はシェークスピアの「真夏の夜の夢」に決定しました。十一月二十四日の成果発表を、乞うご期待。



●問い合わせ●
肱川町役場 新 実雄
(三四一二三二)



昨年の郡スポレク大会にて

俳句のおさそい

文字の絵を書いてみませんか。短歌とか俳句とか言葉を切ると、難しく考えます。心の詩(ウタ)を作ると思うと、比較的其の気になると思います。

たとえば海の彼方に沈む夕日を見て、この自然現象にふれた時思わず心の底から「ああ美しい」と叫ぶでしょう。大自然の大きな力を「ひしひし」と感じずにはおりません。また道端に咲いている名も知れない、小さな草花を見た時、可憐だとか、優美だとかいう感情を起こし、思わず心の琴線のふるえるのを感じることでしよう。そういう美的感情というものは純粋で混じけのないものです。感情の中で最も真実で偽りのない美しいものでしよう。そうした真実で純粋

な美しい感情を詩の心と言います。そんな時感じた心の儘に一定の形式を通して表現したものが、短歌であり俳句なのです。すると好むと好まざるに拘らず皆な詩の心を持っているのです。その詩の心を表現する方法さえ知って来ると、皆な詩人であり俳人なのです。俳句は作れます。ここでもう一つ俳句には二つの約束事がございます。その詩にお化粧をと思ひます。

その約束の一つは、五七五、の区切りと十七音で結ぶ事、更に季語の条件が、そなわっている事です。此の二つの約束を無視したものは、いかに立派な詩であり得ても俳句とは言いません。季語の重なり、文字の過不足は次号につづきます。

川柳 (つりはしより)

やれやれ
母の日も済んでやれやれ
皆んな無事
腰おろしやれやれと飲む
茶のうまさ

告白

早まった昔日のせい今悔み
告白もする事もなく山仕事

霞

かすむ目をふきふき書いた
子へ便り
春三月富士が霞のなかに立つ

編集後記

梅雨の季節がやってきました。昔は梅雨時の田植えが多かったようですが、今は品種によってはゴールデンウィークに田植えという所も多いようです。

今月号より、「俳句のおさそい」を掲載開始しました。「川柳入門」と交互に掲載してゆきたいと思ひます。また、俳句のおさそいの時には川柳の句を、次号はその反対にと考えております。少しずつではありますが、内容に変化をと考えております。

青年よ！これで委員会!?

みなさん、アムラーって知っていますか？若者なら知っているとしますが、知らない人のために…。アムラーとは、人気歌手の安室奈美恵さんの髪型や服装、眉などを真似している、安室奈美恵もどきの人をアムラーって言います。冬に、ミニスカートををはいて、靴はロングブーツって言う服装を流行に

青年団だより



させたのも安室さんなんです。若者にとって安室さんとは、ファッションをお手本とする人なんですよね。

今年の夏の安室さんのファッション、気になっている若者も多いのではないのでしょうか？そこで、今年の夏のファッションポイントをちよつと私の小耳に挟んだので、紹介したいと思います。今年の夏のファッションポイントは、上半身の露出部分が多い場合は下半身にスポン又はロングスカート等で隠しているそうです。

最近、若い子の服装でよく見かけるようになったのが、チビシャツ（体にピッタリして丈の短いシャツ）を着てお腹を出し、ミニスカートをはいたりスリッパドレスを着てたり…。足は、裸足にサンダル。そんな服装の子を見かけるようになったのではないのでしょうか？チビシャツなんて若者ならではの服装ですよ。でも疑問に思う事が…。一日中お腹を出して外を歩いているんだから、お腹が冷えてお腹を壊さないのでしょうか？今までお腹を出して外を歩いた事のない私は疑問に思うのですが…。うーん。どうなんでしょうか。私の密かな疑問でした。

この間、テレビを見てたら、スポンを腰の所まで下げて、腰でスポンをはいている子や、スボ

ンの下から少し下着を見せて歩いている子がいきました。見ててびっくり…。スポンを腰まで下げてたらすごい足が短く見えますよね。そののどこがいいのでしょうか？少しでも足は長く見せたい私には到底考えられません。スポンを腰の所まで下げてはいたり、下着を見せて歩いたりするのは、ちよつと行き過ぎではないのでしょうか？自分らしさを服装で表現するのも分かりますが、周りから見ても、「お洒落だね。」って言うてもらえるような服装をするのがいいのではないかと、私は思っています。

若者のみなさん、あまり過激な服装にならないように注意しましょうね。



ASUKAのお知らせ

*喜多郡連合青年団
バレーボール大会

○平成8年6月30日(Sun)
AM 8:30~

○長浜町勤労者体育センターにて

昨年度は女子チームが優勝、男子チームが三位と好成績を収めることができ、今年も、男女共練習に力を入れております。

当日は飛び入り参加もOK、応援・差し入れ大歓迎ですので、近くに来られた方はどうぞ足をお運びください。

Coming Soon!

暑い日が続きますね。もう夏バテになっている人もいるんじゃないでしょうか？
(私は、今それで悩んでおります)暑くてどうしても運動をサボりがちですが、今月末には青年団バレーボール大会もありますから、みなさん暑さを吹き飛ばし、汗をかきましょう。



編集あとなし

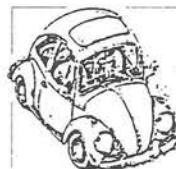

ASUKA,S Machine



見ての通り、私の車は、ザ・チエイサーです。皆さんから見るとあまりカッコイイという車ではございませんが、私から見るとチーサーではなくチエイサーに感じます。それと初代チエイサーも私の愛車でしたが、一身上の都合で、二代目チエイサーとなりました。三代目はいつごろ…笑。この写真は半年分の汚れをおとした時で、ワックスもきいていますが、普段は、ほこりまみれで輝きがありません。それは皆さんご存じかと…。

今はアバンテの一番



by yukihiro

ランクの低い分ですが今度はワンランクアップのそうですねー「バジエロジュニア」でも？つっこみがほしいところです。くだらない話はこころへんで。これからはほこりまみれにしないように、大事に愛車チエイサーを乗ってやりたいと思っています。

7月の行事予定表

1	肱川町防災の日	23	川上区小学校水泳大会(町民プール)
5	民生委員会	26	巡回相談「えひめ子育て教室」 (肱川町公民館)
5・22	行政相談	28	ひじかわ流し大会
5・22	心配ごと相談	29	税金等出張受入れ
13~14	第51回国体漕艇競技県予選	31	いじめ問題等研究協議会(肱川町公民館)
19	幼・小・中学校一学期終業式	上旬	転作現地確認(町内)
21	消防団幹部及び新入団員夏季訓練		
22	定例部落長会		
7/19~8/31 幼・小・中学校夏季休業、農業委員会(休会)			

小藪	嘉城	中野	敷水	影地	森
沖野	中岡	森田	藤山	三浦	兵頭
幸三さん	義信さん	信夫さん	徳三郎さん	スミエさん	コサトさん
(34歳)	(87歳)	(71歳)	(81歳)	(78歳)	(70歳)
やすらかに					
おすこやかに					
おしあわせに					
5/18 亀田梨帆ちゃん(下鹿野川)					
久保 壽男さん(肱川町白石)					
高橋 美子さん(大洲市)					

7月の日曜・祝日当直医

日	当直医	電話
7日	成田医院 (大瀬)	47-0061
(日)	沢井耳鼻科医院 (中村)	24-2510
14日	土居・内科外科医院 (五十崎)	44-5521
(日)	沢井小児科医院 (中村)	24-7530
20日	藤本医院 (五十崎)	44-2561
(土)	亀井小児科医院 (東大洲)	24-3757
21日	植木医院 (五十崎)	44-2215
(日)	松尾産婦人科医院 (中村)	24-5803
28日	高橋医院 (五十崎)	44-2010
(日)	松尾産婦人科医院 (中村)	24-5803

※変更になる場合がありますので、前もって連絡してからお出かけください。

救急病院

曜日	病院名	電話
月・火	市立大洲病院 (大洲市西大洲)	24-2151
水	加戸病院 (大洲市若宮)	24-5101
木~日	大洲中央病院 (大洲市東大洲)	24-4551

相談ごと案内	相談日	相談員
◎心配ごと相談	7月5日(金)	福田 和雄
▽時間	午後1時30分	
▽場所	肱川町公民館 二階青年室	
◎行政相談	7月22日(月)	玉井 曙美
▽日時	7月5日(金) 午後1時30分	
▽場所	肱川町公民館 二階青年室	
相談員	福田 和雄	
※自宅相談も受け付けています。		
☎三四二五〇八		

◎社会保険一日(出張)相談	相談日	場所
7月5日(金)	大洲商工会議所	
7月22日(月)		
7月23日(火)	内子町商工会	
保健・衛生	日程	場所
◎乳幼児健康診査	7月24日(水)	保健センター
7月29日(月)	河辺村 坂本プール	午前9時30分
◎竹の子クッキング	7月11日(木)	肱川町公民館
		午前9時30分
◎幼児教室	7月29日(月)	河辺村 坂本プール
		午前9時30分

◎結核レントゲン・成人病検診	日程	場所	時間
7月3日(水)	嘉城集会所	午前10時~11時	
7月8日(月)	羽座谷集会所	午前10時~11時	
7月18日(木)	小藪集会所	午後1時~2時	
7月19日(金)	敷水集会所	午前10時~11時	
7月26日(金)	大洲市総合体育館	午後3時30分	
7月10日(水)	保健センター	午後1時30分	
◎リハビリ教室	7月19日(金)	岩谷公民館	午後1時~2時

◎健康相談	日程	場所	時間
7月15日(月)	久保集会所	午前10時~11時	
7月16日(火)	影地集会所	午前10時~11時	
7月22日(月)	森集会所	午前11時~12時	
7月5日(金)	肱川町公民館	午後1時30分	
◎元氣印教室	7月22日(月)	白石集会所	午前10時~11時
7月15日(月)	大谷公民館	午前10時~11時	
7月16日(火)	大平集会所	午前10時~11時	
7月18日(木)	月野尾集会所	午前10時~11時	
7月19日(金)	中居谷集会所	午後1時~2時	
7月26日(金)	大洲市総合体育館	午後3時30分	
7月10日(水)	保健センター	午後1時30分	
7月26日(金)	大洲市総合体育館	午後3時30分	
◎うきうきクラブ	7月9日(火)	保健センター	午前11時~12時
7月2日(火)	保健センター	午前11時~12時	
◎7月の不燃物収集	▽収集日	7月15日(月)から	
	(出すのは7月14日中)		
▽収集地区	小畑井・萩野尾・汗生		
小藪・大和・肱栄			
中野(篠谷を除く)・大谷・鹿野川			
◎不用犬の引取り	▽日時	7月9日(火)	
		午前9時までに	
▽場所	保健センター		
※登録してある犬を出される場合は、印鑑・鑑札・予防注射済票を持って来て下さい。			