

広報 肱川

1987 11月



No. 56



良質の柱材生産を目指して!

無節材の柱は、一般材の柱の数倍の値売りができます。
カーツカッター（技打機）・木登機使用で、肱川町森林
組合作業班による技打作業。

〔写真：今岡安盛氏山林（汗生）杉7年生 枝打2回目〕

今月号の主な内容

＝町報＝

- ◆昭和61年度の肱川町の財政…2・3
- ◆京阪神地区肱川会総会…4
- ◆えひめ家族賞に出水家…5
- ◆山内団長に社会貢献者賞…5

＝農林だより＝

- ◆農協貯金推進運動…6

- ◆米出荷日決まる…7
- ◆今月の農作業…9

＝商工かわかみ＝

- ◆歳末連合大売出し…10
- ◆年末資金のご案内…11

＝公民館報＝

- ◆岳山登山に挑戦…12
- ◆出番ですよ！お父さん・お母さん…13

町民のうごき

人口 3,718人 (-8)
 男 1,816人 (-2)
 女 1,902人 (-6)
 世帯数 1,046 帯 (-1)

(昭和62年10月31日現在)

の 財 政

肱川町「財政事情」の作成及び公表に関する条例の規定により昭和61年度の財政事情についてつぎのとおりお知らせします。

昭和62年10月31日

肱川町長 大野 和

一般会計決算状況

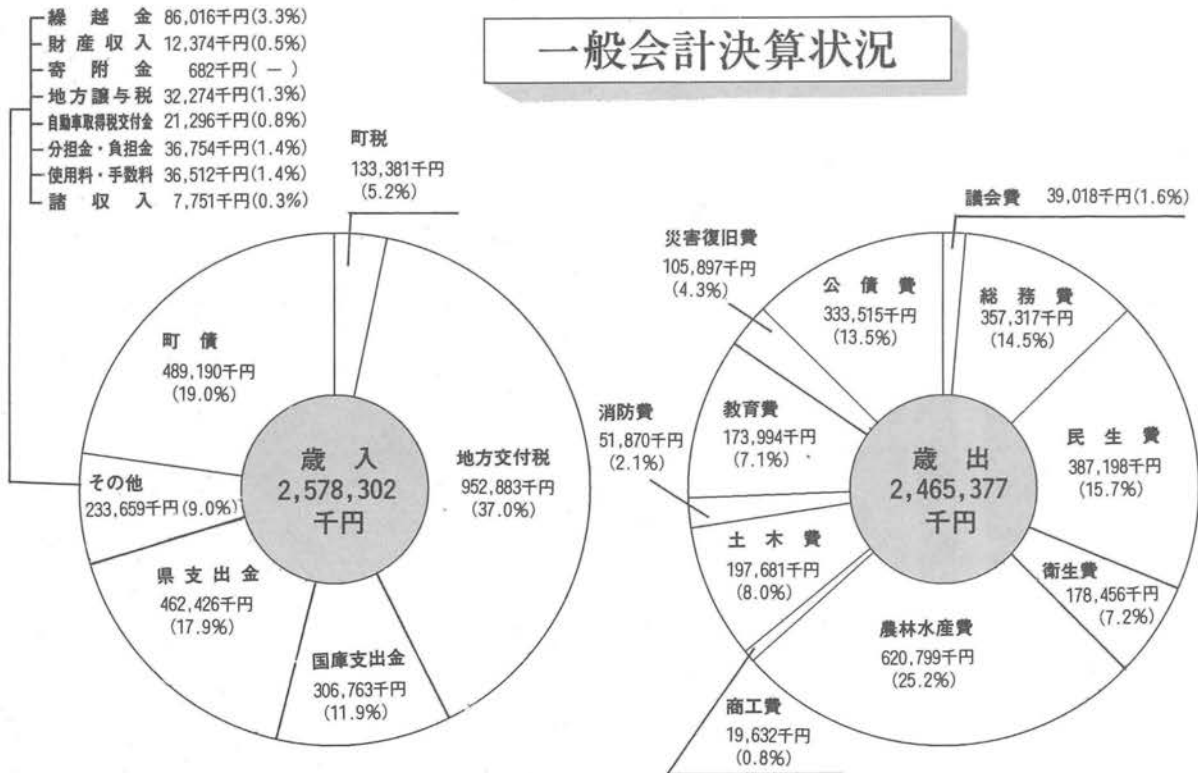

特別会計決算状況

(単位 千円)

事項 会計別	歳 入	歳 出	差 引 額
国 保	271,435	251,873	19,562
水 道	31,562	30,253	1,309
住 宅	3,111	3,108	3
老 保	178,138	183,358	△ 5,220
計	484,246	468,592	15,654



百ヶ市(協生)集会所
(昭和62年3月完成)

町有財産の状況

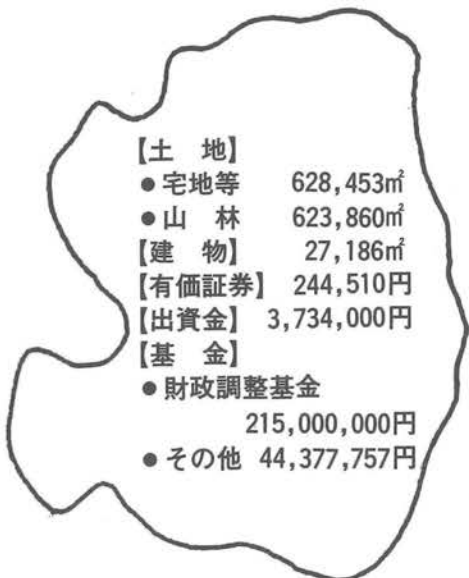

昭和61年度 肱川町

歳出の性質別分類

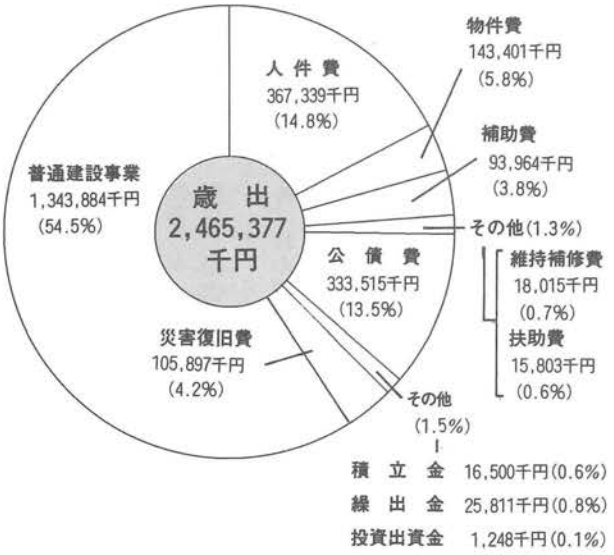

町民の負担と支出

(人口3,723人 62.3.31現在)

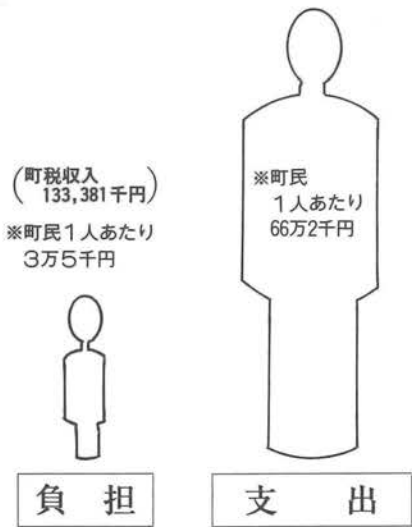

町債の現在高

29億8,755万円

町民1人当たり町債額

80万2千円



肱川町保健センター・歯科診療所
(昭和62年3月完成)

京阪神地区 肱川会 第四回総会開催

十月十八日、大阪淀川会館で三十三人が集まり第四回総会が開かれました。

当町からも永田収入役、中野産業課長が参加しました。

会の冒頭、中野会長より「京阪地区には肱川町出身者が四百四十六人おり、全員に参加を呼びかけた。しかし、返事のあった人、八十九人、入会者は六十五人と少なく、会員拡大にも苦慮している。」旨報告がありました。

その後、行事、会計の報告がされ閉会。町からの特産品の販売をしましたが、味噌、しょうゆ、きゅうりの粕漬等に人気がありました。

又、懇談会では同郷、同窓の仲間が集る唯一の機会というこ

とで、ふるさとの話に大いに盛り上がりました。

こんな機会に町からも多くの参加者があれば更に発展が望めるものと思います。

東京地区肱川会も十一月八日東京南青山会館で三十一人の会員を集め第四回総会が開かれました。

東京でも肱川会総会

東京肱川会は、今春隅田川下り等の行事を行っていることもあり、皆顔見知りのようで和気あいあいの集いとなりました。会は午前十一時から午後五時までと長時間に亘り話はずみでした。議事では、五月の隅田川



京阪神地区肱川会

岩谷小など三団体が受賞

県社会福祉大会

表彰された各団体は、日頃からそれぞれの立場で努力され、地域社会の発展に貢献されて来

ました。このたびの受賞は、その成果であり町民にとっても大変喜ばしい事でありませぬ。

今後益々活躍されますことを期待してやみませぬ。

十月二十二日県民文化会館で開催された愛媛県社会福祉大会において、共同募金功労団体として岩谷小学校、優良ボランティア活動団体として大洲高校肱川分校、また、優良社会福祉協議会として肱川町社会福祉協議会が、各団体長から表彰されました。

下りと浜離宮の散策が好評であったこと、来年度も園遊会や海外旅行が計画されていることが報告されました。

さて、遠くふるさとを離れている人達にとってふるさと肱川町は何なのか、どういう存在なのだろうか。

東京の総会で大越会長は「忙しくしていると、ふっと肱川の山河、れんげの花、松風の音が頭の中に浮かんでくる。そんな中でボンヤリとしてみたい。」とあいさつされました。会員からも「牛鬼や鹿踊りが見たい。」「肱川の人の顔や町の様子をビデオで見せてほしい。」という声がありました。

東京で居を構えて頑張っている人達にとり、ふるさとは「なつ



東京地区肱川会

“ふるさとの香り”好評
—特別町民現在430名—

より撰った味覚と香りに真心を添えてお届けする・・・ふるさとの香り。

全国の特別町民の皆さんに対し、十月のふるさとの香りは、栗、新米、さつまいも等の秋の味覚をお届けしました。

会員の皆さんに大変喜んでいただきました。なかには、こんな楽しい企画なら終身会員にしてみたいという声も聞かれました。

皆さんの親せき、知人の方にふるさとの香りを送ってみませんか。十二月は正月用品をお届けします。きっと喜んでいただけると思いますヨ！お申込みは、年中受付けています。ただし、十一月三十日までに申し込みをされますと十二月分よりお届けします。詳しくは、役場産業課ふるさと係へおたずね下さい。

かしい」「帰って皆さんに逢いたい」と思う気持は一ぱいでも、やはり「四国は遠い」と言われ

ます。肱川会は、そうした人達と肱川町の皆さんとを結ぶ大きなかけ橋となっています。

知人、親せき、親子兄弟、肱川町出身の方が、より多く参加される様肱川町のあなたからご連絡下さい。

- 京阪神地区
吹田市青山台四一三
C六一一〇九
- 中野 忠志
- 東京地区
藤沢市辻堂元町四一四一二〇

大越 謙
☎〇四六六一三三—〇八二一

「えひめ家族賞」 おめでとーございませう

出水家(大和) 受賞

愛媛県では、去る十月二十日県庁において、昭和六十二年度「えひめ家族賞」の表彰式を行いました。が、肱川町から大和部落の出水春好さんの家族が表彰されました。

この家族賞は、三世代のご夫婦が同居し、仲むつまじく健康やかな家庭生活を営まれ、それぞれ地域社会に貢献されている家族を表彰するものです。

授賞式には、家族全員(九人)がご出席され、伊賀県知事より表彰状と記念品が送られました。



向かって右から、春好さん、サカエさん、アイ子さん、麻美ちゃん、好明さん、美菜子ちゃん、邦子さん、清志さん(県庁前にて)

今後益々お元気で、三世代がいつまでも仲むつまじく、よりよい家庭生活を送って頂きますことを祈念します。

お互いの立場を尊重すること

第39回人権週間

毎年、一二月四日から十日までの一週間は人権週間です。人権週間は、国民一人ひとりが「人権」というものを再認識し、また、自己の行為によって他人の人権を侵していないか反

省してみる週間でもあります。私たちが豊かな日常生活を営むためには、お互いの立場を尊重し、自分の権利ばかりを主張することのないよう心がけなければなりません。

今年の人権週間では「いじめ、体罰の根を絶とう」「部落差別をなくそう」「女性の地位を高めよう」「障害者の完全参加と平等を実現しよう」の四項目を強調事項としております。差別、いやがらせ、家庭問題、近所とのもめごと、子供らのいじめ、体罰の問題などでお困り

の方は、お近くの人権擁護委員会事務局またはその支局へ御相談ください。相談は無料で秘密は固く守られます。なお、当町の人権擁護委員は、次の方々です。飛野虎生氏 菊池昭三郎氏

社会貢献者表彰

山内消防団長が受賞



山内団長

財団法人日本顕彰会による社会貢献者表彰式が、去る十一月十日東京三田の笹川記念館において、常陸宮殿下、同妃殿下のご

臨席を仰ぎ開催されました。この席上、当町の消防団長山内壯亮氏が社会貢献者表彰を受けられました。この顕彰会による表彰は、永年にわたり人のために献身的に尽くされた個人及び団体を表彰するもので、今回は全国から二百八十七名が受賞されました。山内消防団長は、昭和三十年四月に団員を拝命、昭和四十九年九月からは団長、また、大洲喜多消防団連合会長、愛媛県消防協会理事として、永年にわたり消防業務に精励された功績が認められたものです。

わが家のアイドル

50

沖野祐子ちゃん



〔小藪〕
S 60年7月8日生
2歳4か月
んさん
さん
ささん
ささん
お母代
お幸お亀

『はじめまして』裕子です。私の誕生日はお母さんと一緒なの、めずらしいでしょう。毎日、大好きな歌をうたって、おばあちゃんと一緒に、弟のおもりをしているの……本当かな？ ちょっと勝気な私だけど、

三好勝也くん



〔上鹿野川〕
S 60年5月9日生
2歳5か月
んさん
さん
ささん
ささん
お母久
お英お富

僕の名前はカッチャんです。好きなものは、車。肱川建設の前のおばあちゃん(上野美幸さん)と毎日トラック、ユニボ、

幼稚園に行ったらろんなと仲良く遊べるかな？早く行きたいな。わが家の親分祐子だもん。よろしくね！
レッカー、ブルトナー等をみて育ったせいかな。おやつを食べる時「お母さんと食べよう」と言うと、お母さんがとってもよろこんでくれます。お姉ちゃんが勉強していると、僕も一緒にえんぴつでお絵書をするんだけど、どこにでも書いてやるのでしかられてます。早く大きくなって学校へ行きたいな。病気になる病気がほしい親孝行者だ、お父さんニコニコ。「気をつけて運転してネ。」って毎朝お見送りをするのが僕の日課です。

愛媛県農協貯金 一兆円必達推進運動実施中



各支所別年末貯金目標

支所名	目標額	10月末実績	未達成額
本所	2,045,000	1,969,806	75,194
字和川	652,000	645,434	6,566
大谷	606,000	583,348	22,652
予子林	360,563	325,865	34,698
計	3,663,563	3,524,453	139,110

只今、県下農協貯金一兆円必達推進運動を展開中です。この運動は、本年四月から県下一斉に実施しておりますが、金融自由化の厳しい昨今であり又、各農産物の生産不振とも合って貯金の実績が今一つと云う処であります。これを打開するためには、組合員のご理解を頂き、他行預金からの呼び戻し等が重要な課題となっております。こうしたなかで、肱川農協としても年末貯金運動と合わせ、目標達成に全力を上げたいと思っております。安定した農協金融基盤確立に組合員の皆様の深いご理解とご協力をお願いいたします。

利回り最高

農協の期日指定定期貯金

農協は、どなたでもご利用できます。身近な金融機関としてお気軽にご利用ください。

利息が利息を生んで利回り最高。

利息が利息を生む1年複利計算で長く預けるほどおトクです。(最高3年間)

普通貯金の場合	1年定期貯金自動継続の場合	期日指定定期貯金の場合
元本 100万円 お利息 7,823円	元本 100万円 お利息 108,395円	元本 100万円 お利息 116,447円

〈貯金金利〉	
●定期貯金	
2年	3.74%
1年	3.49%
6カ月	2.74%
3カ月	1.86%
●定期積金	2.38%
●普通貯金	0.26%

貯金の一部お引出しもできます。

据置期間、1年経過後、お好きな日を満期日に指定することができます。ただし、1カ月前までにご連絡ください。また、据置後、1万円以上の金額で貯金の一部をお引き出すことができます。

〈優〉をフルに活用

貯金利息は元本払出時に一括して支払いますので、(税)限度枠(300万円)いっぱいまでお利息の非課税特典が受けられます。

●100万円をお預け入れになった場合

預け入れ期間	お利息	利回り
1年	34,900円	3.490%
1年6カ月	52,959円	3.530%
2年	76,198円	3.809%
2年6カ月	96,322円	3.852%
3年	116,447円	3.881%

※お受取り利息は昭和62年3月16日現在の利率で計算

〈農協の総合口座〉にセッすれば大変便利です。

農協の総合口座に、この貯金をセッしていただければ、イザという時には自動的にご融資を受けられますので、いっそう便利です。手続きは簡単ですので、ぜひご利用下さい。

農協の期日指定定期貯金は、一般の金融機関より利率を0.1%高お預りしておりますので、大変有利です。

農業者年金加入のお奨め

農業者年金は皆さんもご存知のとおり農業者の方々の強い要請でつくられた制度で、発足以来十七年目を迎え受給者の方々も年々増加し、現在では四十八万人に達しています。これは、農家の十戸のうち一戸以上が農業者年金をもらっていることとなります。

このように、農業者年金は、農村にしっかりと定着し、農家の暮しに大きな重みをもつまでになっていきます。しかしながら、現在なお、全国で二十万人近い農業者年金の未加入者があり、制度の安定確保を図る上で好ましくない状況となっております。

ご相談に応じますのでお気軽においで下さい。
肱川町農業委員会
肱川農業者協会
農業者年金基金

後を迎えたとき、農業者年金の加入者が年金をもらってゆとりある老後生活をすごしていただけるのをみて、大変さみしい思いをされるとともに、後悔することになるのではないのでしょうか。



農産部委員会開催

去る十一月六日、農林会館に於いて、農産部委員会を開催しました。

まず、大洲農業改良普及所の谷本主査より、本年産水稲栽培の反省として、多雨、日照不足、低温、台風という気象条件、又、夏ウンカ、秋ウンカ、コブノメイガの被害という中で、収量、品質共に平年を下回る状況にある。今後は、土づくり(ワラ、堆肥、フェロエース等の投入)、適期防除の徹底により、気象条

件に打ち勝つ水稲栽培を行うことが重要であるという話をされました。

次に、米の出荷について打ち合わせを行いました。日程は下記の通りとなっております。籾の水分は、14・5%以内にし、調整選別に注意して下さい。量目は総掛けの30・5kgとなっておりますので、切れないようお願いいたします。くず米については、12月10日が検査となっておりますので、各検査場所共、検査最終日に持ち込むようにして下さい。

又、水稲苗、苗木等、大豆、小麦の予約、注文も取りまとめております。メ切以降の注文は、生産者のみなさんの希望通りにならないことがありますので、メ切を守っていただくようお願いいたします。

なお、水稲苗、籾種について、中生のヒメミノリをやめ、同じく中生のコガネマサリを新しく入れております。理由は、ヒメミノリが食味等で問題があるとされているためです。

昭和62年産米出荷日程表

11.17	大谷	久保200 広常200 大平200 大屋敷130 影地70 白石100	900
11.19	本所	小藪300 中野300 道野尾300 汗生60	960
11.25	〃	小藪300 協生200 萩野尾40 山隴141 共栄130 大和150 肱栄34	995
11.27	大谷	影地80 白石120 久保200 広常200 大平200 大屋敷100	900
11.30	本所	小藪200 中野302 大和100 予子林300	902
12.2	大谷	白石80 大屋敷150 久保100 広常100 森70 大平300	800
12.4	本所	予子林324 小倉38 道野尾223 汗生70 八重栗37 下上鹿野川92 月野尾27 見之越12 上森山71	894
12.8	大谷	大平45 大屋敷55 久保67 広常35 影地50 白石35 森36	323
12.10	本所	協生151 中居谷78 下上敷水119 大和103 小藪20 下上サガヤ28 スタノ10 嘉城110 共栄107	726
			7,400

コガネマサリについては、弱干、丈が長く、イモチについてもやや弱い傾向となっておりますが、食味は良好ですので、中生を植えられる方は、コガネマサリを植えるようして下さい。

紙袋の記入について

1. 品種名は、一覧表のとおり正しく書いて下さい。
2. 黒マジック、青マジック、又は墨で、正確に書いて下さい。○内は生産者が記入する。
3. 銘柄は、松山三井と日本晴だけを記入しますが、農林22号については()書で記入して下さい。

正しい品種名 ○印は奨励品種 ◎は一類

うるち玄米		もち玄米	
◎◎ 松山三井	峰 光	○ タカサゴモチ	
◎◎ 日本晴	金 初	○ クレナイモチ	
○ 農林22号	晴 々	コトブキモチ	
○ ミネニシキ	大 空	ナンゴクモチ	
○ ヤマビコ	ヤマハウシ	旭 糯	
○ ひめみのり	はくしゅう	赤 糯	
○ コシヒカリ	黄 金 錦	虹 糯	
○ コガネマサリ	万 代 錦	紅 糯	
アケボノ	中生 秀 峰	祝 糯	
せとあさひ	クサナギ		
コトミノリ	トヨニシキ		
レイホウ	セトホナミ		
秋 晴	媛 育		

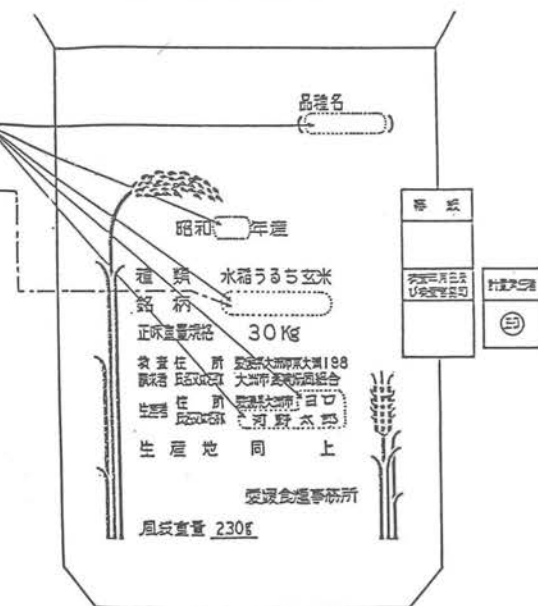



優良材生産は直材づくりから!



椎茸生産はクスギ林造成から!

肱川土場木材相場表

第458回市 昭和62年10月27日
県森連市より (単位才当り:円)

長さ	末口径	スギ		ヒノキ		マツ	その他
		チョク	マガリ	チョク	マガリ		
4 m	7 cm下	本 248	本 38	本 300	本 66	18cm上 84 24cm上 112	松バルブ 7 cm上 未口 7 長さ 1.7~1.9m 31円
	8 cm上	本 288	本 77	本 319	本 148		
	13 cm上	63	51	109	65		
	18 cm上	74	—	175	—		
	30 cm上	102	—	245	—		
3 m	7 cm下	本 47	本 9	本 66	本 9	18cm上 77 24cm上 98	雑バルブ 7 cm上 未口 2 長さ 2 m 33円
	8 cm上	本 138	本 46	本 148	本 46		
	11 cm上	28	19	74	43		
	13cm(二)	93	—	165	—		
	13cm(元)	102	—	266	—		
2 m	7 cm下	本 —	本 —	本 —	本 —	13cm上 31 30cm上 31	バリ材 材(松・杉・桧) 未口 3~6 cm 長さ 2 m 71円
	8 cm上	14	—	14	—		
	16 cm上	20	—	45	—		
	30 cm上	46	—	100	—		
6 m	13cm(二)	112	—	353	—	松ハリ材 16cm~22cm 3 m 98円 4 m 119円 5 m 126円	
	13cm(元)	126	—	440	—		
	13cm(二)	126	—	335	—		
特選	13cm(元)	259	—	860	—		
足場	1 m当り	20~125円		尺当り 6~40円		一等材	
備考	杉檜松選木材は好相場を維持するも一般材については、弱気配相場となる。						

肱川町森林組合乾椎茸相場表

1. 市売日...昭和62年10月27日
1. 販売数量...85ケース 1,491.1kg
1. 数量内容及び平均単価

区分	銘	香信	ドンコ	特用バレ	コーコ	その他
数量(kg)	336.5	57.8	698.5	—	—	398.3
比率(%)	22.6	3.9	46.8	—	—	26.7
平均単価	4,170	4,280	3,710	—	—	3,270

1. 銘柄別価格

銘	柄	単価	銘	柄	単価
大	厚	7,210	ドンコ小		3,740
中	厚上	—	特用大葉		5,720
中	厚並	6,450	大バレ		3,430
小	厚	4,530	特用中葉		5,020
大	ウス	6,250	中バレ		3,530
中	ウス上	—	特用小葉		3,720
中	ウス並	5,830	小バレ		3,080
小	ウス	3,960	変形大		4,450
ジャミウス		3,220	変形小		4,020
ドンコ大		6,980	変形落		3,030
ドンコ中		4,690	コーコ		—

椎茸の品質を上げよう

椎茸生産者の皆さんはもう来春の植菌に向けて原木の伐採を済ませていると思います。「安いから今年休む」といった声もあるようですが、収穫までに二年、三年とかりますので、無理のない範囲でコンスタントに植菌するのが一番です。さて、円高のために自動車も輸出不振、外車の輸入が増大しており、各メーカーは合理化や品質の向上で対抗しておます。椎茸も、残念ながら韓国などからの輸入がしやすい状況にあります。生き残るためには、合理化と、品質向上を考えなければならなくなっていると思います。特に他人より良い椎茸を作ることが一番です。「質より量」です。では、肱川の椎茸の品質はといえますと、「グラフ1」を見ていただいたらわかると思います。が、愛媛県の平均と比べてみると、昭和五十一年以降は上回っ

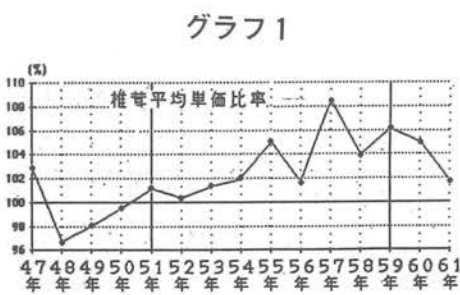

ており、平均以上の椎茸が取れておりますが、五十七年頃から少し悪くなりかけており、少しやる気がなくなってきたようにも思えます。「グラフ2」は地区ごとに調べたものですが、大谷、西地区がよいようです。「グラフ3」は生産量の多い人の順番で調べたものですが、生産量の多い人ほど良い椎茸を作っているようです。同じ苦労をして、伐採・玉切・植菌・伏せ込みをするのですから、もう少し努力してよい椎茸を作った方がよいと思います。先月号に載った椎茸作業の基本を忘れなければ大丈夫です。特に単価の悪い地区の人は頑張ってください。林改 金本

グラフ3

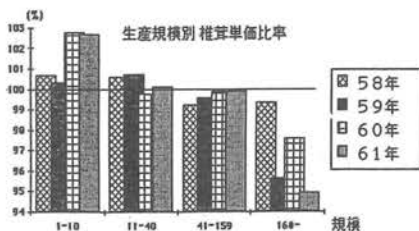

グラフ2

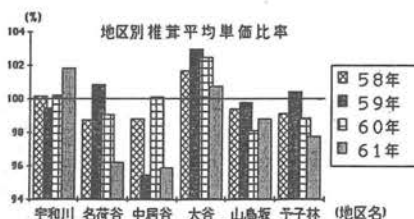

雇用保険に加入して
社会保障制度の充実を
(雇用保険適用促進月間)
11月1日~30日
ルールを守って正しい受給
(雇用保険不正受給防止啓発月間)
11月1日~30日
大洲公共職業安定所

A賞に豪華商品が100本



今年も残すところ一カ月余り、冬の気配をひしひしと感ずる頃となりました。肱川クローバースクラブ会と歳末連合大売出し協賛会加盟店では、この一年間のご愛顧に感謝して、例年どおり十二月一日から三十一日までの一カ月間、歳末連合大売出しを行います。今年もA賞、B賞、

十二月一日から三十一日までの一カ月間です。

◎歳末連合大売出しの内容

★期間

十二月一日から三十一日まで

★抽選補助券

歳末連合大売出しの期間中、五百円のお買上げ毎に抽選補助券を一枚差し上げます。

★抽選

抽選補助券十枚で一回抽選が出来ます。

★抽選日

十二月二十二日から三十一日までの十日間です。

時間は、毎日午前九時から午後五時までです。ただし最終日の三十一日は、勝手ながら午後三時で抽選を打ち切らせていただきます。お間違えのないよう宜しくお願いします。

★抽選場

大越さん宅 (富永呉服店横)

★景品

A賞、B賞、C賞で商品が商品券のいずれかの景品が当ります。空クジはありませんので、必ず何かが当たります。

A賞は、ビデオ、テレビ、灯油等の豪華商品を百本用意しています。商品の決定はアマダクジに挑戦していただき、十二月三十一日に決定します。

B賞は、従来どおり商品券で、C賞は、実用向きの商品を中心に各種取り揃えています。

大勢の方に喜んでいただけるよう、数多くの本数を用意しています。

年末には、下記歳末連合大売出し加盟店をご利用の上、好運をお引き当ててください。

すてきな商品にアマミダでチャレンジ

歳末連合大売出し

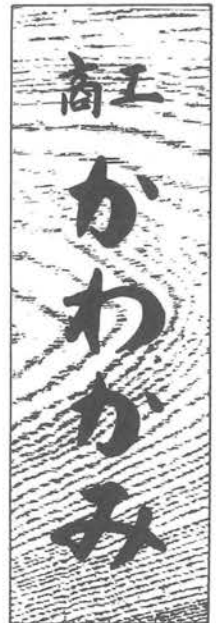

編集・発行
川上商工会
(0893)34-2531

歳末連合大売出し加盟店

宇和川地区

山田商店

岡商店

谷本酒店

出水商店

中野地区

白岩米穀店

リリー美容室

谷本石油店

子茂田自転車店

今岡商店

鉾岩商店

鹿野川地区

川上自転車店

鮮魚とみなが

宮川自転車店

シスター美容室

亀井タンス店

福栄堂薬館

曾根時計眼鏡店

八恵商店

養老酒造

京屋呉服店

今和気商店

クイーン美容室

富永呉服店

福栄堂菓子舗

あおば

橋本家具店

三瀬電機商会

村田衣料品店

鹿野川センター

大西クリーニング店

和気商店

鹿生堂

藤本畳店舗

大谷地区

土井商店

みずち商店

予子林地区

上甲商店

浜田衣料品店

小田商店

(順不同)

国民金融公庫が応援します！

年末商戦の資金計画

年末資金のご案内

年末商戦に向けての資金計画は万全ですか。公庫資金は、利率も低く有利で使いやすくなっています。普通貸付の融資条件は次のとおりです。

- ☆ご利用いただける方
個人または法人で、次のいずれかに該当する方です。
 - ・資本金 一千万円以内
 - ・従業員 百人以下（商業・サービス業の場合は五十人以下）
- ☆経営改善貸付（無担保・無保証人）限度額四百五十万円のご利用もおすすめします。

国民金融公庫

入賞おめでとう

税の書道展

十月三十日、大洲商工会館で、大洲喜多納税貯蓄組合連合会主催による「税に関する書道展」の審査会が行われました。

この書道展は、納税意識の高揚を目的に、大洲税務署、愛媛県八幡浜地方局の後援により毎年行われているもので、大洲市、喜多郡内の小中学生から多数の応募がありました。

川上地区では、大谷小学校、坂本小学校、脇川中学校から応募があり、次の方々が入賞されました。

おめでとうございます。

- 小学生の部
 - 【銅賞】坂本小学校
 - 四年 露内智和
 - 【佳作】大谷小学校
 - 六年 岩岡広志・堀尾明希
 - 【入選】坂本小学校
 - 五年 竹本 聡
 - 六年 長岡美智子
- 中学生の部
 - 【銀賞】脇川中学校
 - 三年 岩田香織
 - 【佳作】脇川中学校
 - 一年 松下清一・富永幸広
- 【入選】脇川中学校
 - 二年 兵頭義輝・片山治枝
 - 富永佐由美
 - 一年 和氣京子・阿部佳代
 - 二年 浜田由美
 - 三年 植木弘美・東英紀
 - (敬称略)

商工貯蓄共済

制度のあらまし

- ・継続貯蓄で自己資金の充実
- ・低料率な集団保険で万一に備え
- ・貯蓄の実績で低利な融資
- ・国が認めた安心な制度
- ・商工会組織の強化

小規模企業共済

制度の特色・税法上の特典

- ・安全・確実

高齢者多数雇用報奨金 高齢者雇用確保助成金 制度の御案内

高齢者多数雇用報奨金
この制度は、高齢者の雇用を奨励するための制度で、主な要件は次のとおりです。

支給対象となる事業主

- ①雇用保険の適用事業主
- ②労働協約または就業規則で六十歳以上の定年を定めている事業主、あるいは定年を定めていない事業主
- ③年間の各月の初日における六十～六十四歳の雇用保険被保険者の年間合計数が一定率の数（各月ごとの六十四歳以下の六％の合計数または三十六

支給額
2000円×(労働者数) - (一)掛金(控除)＝給付額

高齢者雇用確保助成金
この制度は、高齢者の雇用の確保を図るための制度で、主な条件は次のとおりです。

支給対象となる事業主

- ①雇用保険の適用事業主
- ②定年を定めている事業主で、労働協約または就業規則の改定等によって六十一歳以上まで雇用延長を行なう事業主
- ③雇用延長制度設置の際に定年

人)を超えている事業主

支給額
雇用延長制度設置日以後に、最初に定年を越えるものが生じた日から、その者が当該制度の適用によって退職するまでの間の各年の十二月末日。

支給額
該当する者一人につき
中小企業事業主 六十万円
大企業事業主 四十五万円

※詳細については、(社)愛媛県高齢者雇用開発協会または、各公共職業安定所までお問合せ下さい。

商工会の共済制度

共済金、準共済金は、税法上退職所得として取り扱われます。

- ・掛金は全額所得控除
- ・掛金は全額が「小規模企業共済等掛金控除」として課税対象額から控除できます。(一年以内の前納掛金も同様に控除できます。)
- ☆加入できる方
常時使用する従業員の数が二十人以下（商業・サービス業は五人以下）の個人事業主および会社の役員。
- ☆毎月の掛金
毎月の掛金は千円～五万円まで。

会員ニュース

新店舗オープン

誠意と真心で

良い製品を安く

下鹿野川 藤本豊店舗

この度、鹿野川の川上アパート内に「藤本豊店舗」が新しく開業されました。

豊独特のいい香りの中で、藤本さんにお話を伺いました。以前、岩田豊店で仕事をされておられ、なじみがあるとのことでした。豊職人として、

もう二十年になるとのことです。「良い仕事で、良い製品を安く」をモットーに頑張っておられます。現在、自宅に奥さんを残しての毎日の通勤、なかなか大変なようです。悩みは朝夕、配達とか仕事の準備で時間をとられ、店を留守にすることが多く、お客様に合う時間が少ないとの事

です。また、現在使われている電話帳は、番号が載っていないので、電話が活用されていないとのことでした。青年部が企画している電話帳が早く刊行されるのを待ち望んでおられます。現在、店舗が三四一二七七六自宅が四三一三三七一とのことでした。

町内の建設関係の業者との仕事も増えつつあり、今後も、良い仕事でお客様に奉仕していきたいと、職人らしく話していただきました。今後、ますますの発展を望みます。



作業場で仕事中の藤本さん

架け橋

夢がありますか？
子供のころの夢、青春時代の夢など、色んな夢をその時どきにだれもが一度は描いたはずである。かなえられた夢もあり、打ちひしがれた夢もある。また、継続中という夢もあるだろう。その夢も、時と場合によって色いろと変わったはずである。

大きな夢で明日を拓く

自分自身のことから愛する人へ、そして子供へ、孫へ、そしてもっと大きく社会的なことへと移り変わっていく。

いた夢が良い。仲間がいればもっと良い。一つの夢を仲間と共に話し合い、実現できるように努力し、前向き姿勢で取り組んで行けば、素晴らしい地域に生まれ変わるだろう。

大きな夢を心にいだき、行動し、実行できたならそれは素晴らしいことである。一步一步礎をしっかりと固め、花開く時は大きくでっかい夢でありたい。与えられたものではなく、自分で努力し切り開

家族でも良い、友達でも良い、団体でも良い、そんな仲間と一緒にになって考え、努力することが大切だ。そうすれば、おのずと道は開かれるであろう。社会性のある夢も良い。バカにされても夢を持っているというところが大切である。一人ひとりの夢が、村や町の地域の発展につながれば意義は大きい。

春夏秋冬

春は桜、秋は紅葉。日本の自然観光の大きな呼び物である。人々はそれらの名所に集まってその美しさを楽しむ。もう紅葉の時期は終わろうとしているが、一般にもみじといわれる「楓」は日本に約二十五種が野生し、葉が蛙の手のような形をしているのでカエデというところある。楓も桜も見頃の期間が短いせい、散るところまでも風情があると惜しまれ、多くの詩歌に詠まれている。

中国晩唐の詩人、杜牧（八〇三〜八五二）の詩「山行」に、遠く寒山に上れば石径斜めなり白雲生ずる処人家有り車を停めて坐に愛す楓林の晩霜葉は二月の花よりも紅なりとある。秋の山歩きをし、霜に当たって紅葉した楓を眺め、春の盛り咲く花よりもなお赤く美しいと賞している。この詩の第四句「霜葉紅於二月花」から、紅色に染まったかえでのことを「紅於」（こうお）というようになった。この詩の作者杜牧は名門に生まれ、上級官吏登用試験に及第し、高級官僚のコースを踏み出すエリートであった。しかし三十代前半で眼病にかかった弟の面倒を見なければならなくなり、より収入の多い官職を求めて地方を転々、栄達への挫折を味わう。それでも最後は中央官庁にもどって、今でいえばさしずめ宮内庁か総理府の上級職を務める。

我が日本では、最近散り際のはつきりしなかつた中曾根さんに代わって竹下さん、じつと我慢のすえ総理大臣にまで上り詰められた。多少いじめられはしたが、挫折を味わうことなく、順調な予定のコースであったらう。

地方の時代といわれて久しい。果してどこまでが地方なのか。土地価格の急上昇にみられるように何もかも東京へ、地方の中の中央へ集まって行く流れがどまりそうにない。円高、貿易摩擦、行政改革・教育改革など大きな問題の他に、来年は、地方の隅々までぱっと明る花が咲く細やかな目の行き届いた政策を期待したい。

役場勤務四十八年の思い出

汗生 尾下林太郎(70歳)

私は大正六年八月一日に、一人息子として汗生で生まれました。

学校を卒業しても仕事はなく、一年間くらいは自分の家で木材の運送などの手伝いをしました。役場に勤めるきっかけは、叔父が当時宇和川村(中居谷村、名荷谷村、宇和川村の合併)の村長だった山田庄太郎先生に頼んでくれた

をほとんど徒歩で、一日がかりで回りとても大変でした。

当時の役場は、村長は非常勤だったため、助役、収入役と私を含め五人しかいなかったので忙しい毎日でした。仕事の内容は戸籍事務や税務が主体で、農林業、勸業、衛生事務等も行っていましたが、衛生関係は警察の管轄でした。私も昭和十一年



ふるさと 回想記

68回

九月に書記補となり、翌年の四月には書記となりました。仕事も勸業や学事、衛生事務をするようになりました。その後昭和十八年四月二十九日には、河辺村、宇和川村、大谷村が合併し

て肱川村になりました。

昭和二十年には枕崎台風が来襲、三日間で七百六十㍉の大雨で、家屋の倒壊・流失、鹿野川大橋の流失また役場も床上浸水し、死者も四名出ました。また伝染病も多発し、死者十一名と

通信方法は手紙や電報がほとんどでした。私の仕事は手紙の配達と、各部落には区長さんがいて、そこに税金の令書を持って行くことでした。範囲は広く、大貨、香路、上森山、正山、中居谷、山槌、中野、久下、小藪

大変な時でしたが、戦死者三十一柱の村葬も執行されました。その後肱川村の分離問題が起こり、賛否両論激しい意見が出ました。旧山鳥坂村だけは何となくも肱川村に残したいと言う意見があったのですが、話し合いがつかず投票によって決めることになりました。住民投票の結果、三久保、大成は河辺村、菟野尾地区(現在の岩谷小学校附近)は少差で肱川村に残ることに決定しました。

四十八年間の役場勤務の中でも、肱川村の分離問題と中学校統合の問題は大きな出来事の一つでした。

昭和五十二年助役になり、五十六年に退職、現在は母と妻の三人で余生を送っています。

雇用保険不正受給防止 啓発月間

期間昭和62年11月1日~30日

『雇用保険正しい受給で
明るい再就職』

大洲公共職業安定所

お知らせ

手紙文に役立つ 季節のことば

【春】

早春 春先 如月(旧の二月)
春めく 余寒 節分(二月三日ごろ) 立春(節分の翌日)
水ぬるむ季節

仲春 陽春 啓蟄(三月六日ごろ) 木の芽時 一雨ごとに春らしく 春分 彼岸 木の芽ふくらませ 山笑う 草萌える 若草

晩春 春たけなわ 春深む 新緑 若草 夏近し 柳青める

【夏】

初夏 風かおる季節 八十八夜(五月二日ごろ) 茶摘み 立夏(五月六日ごろ) 向暑 新緑の候 青葉若葉の候 五月雨 夏至(六月二十三日ごろ) 仲夏 梅雨 明け 衣更え 夏の色 酷暑 暑中お見舞申し 上げます 盛夏 猛夏 中元 盆踊り 消夏 残暑 避暑 涼気 影涼し 夕涼み 晩夏 夏の終わり 秋近し

【秋】

初秋 新涼 立秋

【冬】

初冬 立冬(十一月八日ごろ) 浅い冬 時雨 初氷 寒冷の候 師走 年の暮 歳の市 冬ごもり 賀正 賀春 迎春 恭賀新年 厳冬 真冬 寒の入(一月六日ごろ) 厳寒の候 底冷え 晩冬 寒梅 寒雀 春の雪 雪解 春を待つ 春近し 抜粋 『日本語の常識大百科』より

くらしの知識



岳山登山に挑戦

老人大学十月講座

現在、肱川町では五人に一人が六十五才以上の年齢構成です。

肱川町だけでなく、日本中が高齢化社会を迎えています。高齢者の方々の活動が注視されています。

公民館では、それに対応する学習の場をという事で、三年前から老人大学を開設しています。

老人クラブ等の自主活動を推進し、相互の連携を深め、日常生活をより充実させることと、町内高齢者活動の指導者としての資質の向上を図ることをねらっています。

今年度も九月に開講しましたが、第二回目を十月二十三日に実施しました。今回は、公民館から歩いて岳山をめざしました。

午前九時に公民館を出発し、昔の遠足を思い出しながら長い道のりを歩きました。途中、紅葉を見たり、思い出話をしたり、二時間半の道中を楽しみました。

参加者の一人は「今は本当に歩かなくなりました。こうして、ゆっくりと歩いて、景色をながめたり、話をしたりすることが、今、実は大切なことなんじゃないか。今日は楽しかった」と話しておられました。



岳山完歩で一息ノ

ゆとりのない毎日ですが、こうした考えも、もう一度大切にしていきたいものです。

午後は、予子林の長命寺で、住職の清水昭信師から「心の志えと宗教のかかわり」と題して講話をいただきました。

公民館では、こうした公民館での学習だけでなく、地区や部落でのふるさとづくりや健康問題、家庭教育等、学習活動を推進していきたいと考えています。お気軽にご相談いただきたいと思います。

文部大臣表彰

このたび、中野小学校が学校給食優良校として受賞しました。おめでとうございます。



給食風景

くらしの中の無理をなくして、真心のこもったお付き合いをしながら、心の通い合うふるさとづくりを進めましょう。
○結婚改善を
進めようノ
○お見舞い返しや香典返しをやめようノ

私の家には、二人の娘がいます。上の子は高校一年生です。早いもので、いつのまにか高校生。

さてそこで気になりましたのが将来の事なのです。数年前まではある方達が娘や息子の事で、進学が就職かなどと話題になりいろいろと悩んでおられたが、その頃私はうわの空で耳を少し傾けていた程度でした。

いざそれが自分にふりかかればはたと大いに悩む今日この頃です。一年生の終わりまでには、就職か進学かはっきりしていかれと学校からのおたっし、当の本人は何をしていいのかわからず、おぼろげな夢と空想にふけていた有様。さてそれならと自分をふりかえって思えば、親から家の跡継ぎだから、ご先祖様からいただいた物をしっ

リレー随筆

(182)

我が子に思う



白石 寺中トシコ

かり守っていくようにと言われて育ちました。成人した頃には少しの抵抗はあったものの、それを一心に思っただけで入りました。今にして思えば、それが良かったやうな又、反面「井の中の蛙……」で他の世界を知らないで、自分の人生観に大いにマイナスになって損をみしているような気がしない

でもありませんが。

自分の子供にも小さい時から、おじいちゃんおばあちゃん達が苦労して守って来た土地をしっかりと守っていくようにと言いつつ育てて来ました。

私達も自分の仕事に誇りを持ち大いに希望をいだいてやって来ま

子から孫へ……子を思う親の気持ちには、いつの時代も一緒だろう。「時の流れに身をまかせ……」その内良い思案がうかんでくる事を祈りつつ今日の日も又暮れてゆきます。

優良公民館として

県教育長 県公民館連絡協議会長

今年度、肱川町公民館が「優良公民館」として、県教育長、県公民館連絡協議会長から表彰されました。町内のみなさんの公



優良子供会として

愛媛県愛護班連絡協議会長

子どもの健全育成を願って、日頃から実践活動が続いている愛護班の関係者が集い、研修する愛護班研究大会が、十月二十五日に県婦人会館で開催されました。席上、大谷の広常子供会が優良子供会として県愛護班連絡協議会長から表彰されました。広常子供会は、育成者の広常愛護班とともに、年間を通して学習活動、文化活動、生産



子供達の健全育成

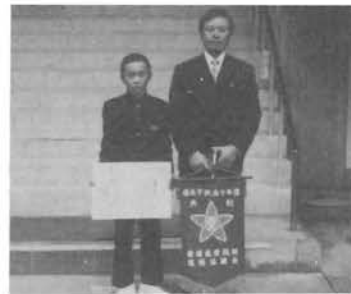

水池愛護班長と下野子供会会長

活動、奉仕活動、スポーツレクリエーション活動といろいろな活動の中から、自主的な運営を考え、着実な成果を上げています。今後も町内のモデル的な子供会として、期待します。おめでとうございました。

民館活動への理解と参加への結果です。今後みなさん方の茶の間としてやすらぎの場を……情報施設として、学習の場として、自ら学ぶ姿勢の援助、協力を進めていきたいと思えます。町民のみなさんとともに喜び、今後の活動へのきっかけづくりとしたいと思えます。ありがとうございます。

句俳なげくしゃ

十月二十八日、鹿野川湖遊覧船月見会にて……

月見船白き尾を引く波頭
猿ヶ滝城跡に今宵月白し
亀田 美登

十六夜に雲一つなき星一つ
白鳥の寄る船上に月を待つ
佐藤美江子

名月や右往左往さす湖の面
爪立ちて秋の虹見る少女かな
桑原 淑子

湖巡る船満月に誘われ
船のひく水尾に月光おどりけり
岩城 節子

影追うて走る幼な子月の道
稲穂粒数へる指も土匂う
藤高エミカ

月光をくだきて蛇行観月船
浮寝鳥夫婦寄り添う満月湖
山内さかえ

網雲を拭いていよいよ月明かし
白鳥の舟縁に啼く良夜かな
大野紗夜子

月光の降りてさざめく湖の面
芒野に金色しっぽごんぎつね
清水美和子

名月の湖やわらかく船揺りぬ
しばらくは無月の湖を舫しけり
板倉 勉

出番です！お父さん・お母さん 39

小学校 高学年期

○父親の生き方
「こうしろ」「ああしろ」と口で言うのではなく、父親自身の生き方を見せることで、子供は「やる気のある子」に育ちます。
S君のおとうさんはしばしば残業のため夜遅く帰宅します。そして、いつも「ただいま」というほりのある声を聞くと、S君は心から安心して眠りにつけるのです。
土曜日の夜、どんなに遅く帰っても、おとうさんは日曜日の朝もいつもと同じ時刻に起きます。そして午前中は新聞を読んだり読書をし、午後は庭木や花の手入れをします。何をするときも、S君のおとうさんは生き生きしているのです。
子供に親の本当の生活、その中で苦労や努力をありのままに知らせましょう。頑張っている父親の姿は、子供にとって一つの大きな励みになるし、たくましく生きていくエネルギーのもとになるのです。
お父さん！生きざまが大事
お母さん！お金について考えさせよう。

○大地に根をはった金銭教育
「お父さんは下宿人みたいな人」と考えるようでは、自己中心的な金銭観を持ち、金銭教育を根なし草にしてしまうものです。だれが働いて一家の生計がなりたっているかということや、家庭のプランや切り盛りについて一通り話し、家族の一員である自覚をもたせましょう。
○この時期は社会問題に関心を持つ頃です。エネルギーや物価の問題など、物やお金の動きを家族で話し合い、子供の日常生活の中で金銭と関係のある問題を考えさせましょう。

保健・衛生

妊婦検診・母親学級

月日	場所	受付時間
12月10日(木)	保健センター	午後1時～1時30分

ムシ歯予防教室

月日	場所	受付時間
12月15日(火)	保健センター	午前9時～9時30分

※初回で希望される方は、保健センター ☎三三〇―三三〇まで御連絡ください。

健康づくり料理教室

月日	場所	時間
12月3日(木)	大谷公民館	午前10時～午後2時
12月8日(火)	中居谷公民館	
12月11日(木)	中津集会所	午前10時～午後2時
12月17日(木)	子林公民館	
12月24日(木)	岩谷公民館	

12月の日曜当直医

日	当直医	電話
6日(日)	堀川医院 (内子町)	43-0555
	大洲記念病院 (大洲市徳森)	25-2022
13日(日)	宝来医院 (内子町)	44-2248
	郷緒小児科医院 (大洲市西大洲)	24-3936
20日(日)	小川医院 (内子町)	44-2815
	村上小児科医院 (大洲市常盤町)	24-2346
27日(日)	古川医院 (内子町)	44-2407
	久保小児科医院 (大洲市新谷)	25-0158

※変更になる場合がありますので前もって連絡してからお出かけ下さい。

救急病院

曜日	病院名	電話
月・火	大洲市立病院 (大洲市大洲)	24-2151
水	加戸病室 (大洲市若宮)	24-5101
木～日	大洲中央病院 (大洲市東大洲)	24-4551

肺がん検診

月日	場所	時間
12月10日(木)	大洲縫製 宇和川工場	午前9時～10時
	岩谷公民館前	午前10時30分～11時30分
	農協 子林事業所	午後1時20分～2時
12月11日(金)	大谷公民館前	午前10時～11時
	保健センター	午後0時30分～2時30分

三種混合予防接種(第三回)

月日	場所	時間
12月14日(月)	大谷小学校	午後1時20分～1時40分
	正山小学校	午後2時30分～2時50分
12月16日(水)	保健センター	午後1時30分～2時

12月の不燃物収集

▽収集日 12月15日(火) (出すのは 12月14日中)
▽収集地区 正山・岩谷・子林区、上森山、中野(篠谷・滝山)・鹿野川、京造、月野尾、見の越

不用犬回収日

▽日時 12月8日(火) 午前9時まで

▽場所 役場 ※印鑑をご持参ください。

心配ごと相談

▽時間 午後1時30分～午後4時30分

▽場所 脇川町公民館

行政相談

相談日	担当相談員
12月7日(月)	福田 保
12月21日(月)	宮田 義盛 坂田 保恵子

▽日時 12月7日(月) 午後1時30分～午後4時30分

▽場所 脇川町公民館

▽相談員 福田 保 委員

自宅相談も受け付けております。(☎三三〇―二五〇八)

郵便局だより

ふるさと小包について

脇川特産の「すももぎょうどんセット」が、11月1日より郵便局の「ふるさと小包」の仲間入りをいたしました。

お世話になった方のお礼に、また、年末年始の贈り物等にぜひご利用下さい。

料金は、郵送料共で二千円です。

交通事故のご相談は お気軽にどうぞ 無料でご相談に応じております

午前9時半～午後4時40分(平日)
土曜日は正午まで(第2・第3土曜日は休みます)
◎専門の相談員が親身になってご相談に応じます
◎弁護士相談日：毎週木曜日午後1時～4時

社団法人 日本損害保険協会
松山自動車保険請求相談センター

松山市花園町1-3 日本生命松山市駅前ビル6階
松山調査事務所内

☎0899-45-2335(直通) 0899-45-5500
電話のご相談もお受けします

お誕生おめでとう

☆☆☆☆☆
大和 富永秀昭さん
長男 和宏ちゃん
栗木 実さん

共栄 長女 紗也香ちゃん
富永政男さん
二女 智子ちゃん

月野尾 松本鶴子さん (73才)

☆☆☆☆☆
お祝いおめでとうございます
お祈りいたします

小薺 堀井サカエさん (82才)

瓜生谷 浅松ツルさん (95才)

大和 池田鶴尾さん (71才)

久保 藤本登喜和さん (85才)

交通事故の防止のために

- ・ 混雑する場所ではスリに注意
- ・ 訪問販売の契約は慎重に
- ・ 銀行で大金を扱う時は強盗、ひったくりに会わないように

- ・ 飲酒運転は絶対にならない
- ・ シートベルトを着用する

年末年始の 犯罪と事故の防止

次の事項を守って明るく楽しい年末年始を迎えましょう。

▽盗犯及び金融機関利用者の被害の防止のために

・ 外出する時は必ずカギを掛ける