肱川

発行
肱川町企画調整室
電話肱川局 120
印刷　エヒメコープ印刷部

事故ですよ！自動車を出してください

八月から　救急業務を開始

町は、交通の便が悪い地区や、バスにのれない人、急患者のために患者輸送車を運営してきましたが、法律上問題もあり、また車が増えたため、患者輸送車としては必要がなくなってきました。

そこでこれまでの患者輸送車を廃止して、八月からは新しく救急業務を行なうこととしました。

救急車は、一年中無休で緊急時にそなえるものです。

利用のしかたや、使用できる条件は、次のとおりです。

救急業務の運営基準

※使用できる条件

次のいずれかの場合に使用できます。

○　緊急を要する患者であること。

○　搬送にベッドを必要とする患者であること。（交通事故や水の事故、ケガ、マムシにかまれたときなどで急いで運ばなければいけないとき、また、寝かせて運ばなければいけない病人など。）

○　医師や警察官の指示があるとき。

○　緊急に医療用薬品、器材を輸送するとき。（血清などを輸送したり動かせないケガ人などの治療のため急いで薬や、器材を運ぶとき。）

○　その他町長が特に必要と認めたとき。（火災、水害、台風などの災害に備えたり、伝染病などのために特に必要なとき）

※使用できる距離

県内で緊急患者の救急治療をする病院または場所などまでとする。

救急車の内容

車は，今までの患者輸送車を写真のように改造し，赤色の警光灯やピーポーサイレン，作業用サーチライトのほか，内部にはベット，タンカ，酸素ボンベ，救急道具，毛布などを完備しています。

※使用できない場合

○　精神病患者

○　死亡している人

○　退院する人

○　タクシーや自家用車で運ぶことのできる患者

※出動依頼のしかた

直接または電話で役場へ申し込むこと。状況をくわしくいうこと。

※使用料

無料

※その他

○　患者を運ぶことによって症状を悪くすると考えられるときは、輸送できないこと。

○　関係者はつきそって乗れること。

○　通行人は、ケガをしている人や病人などを発見したときは、はやく役場へしらせなければならないこと。

昭和48年7月末現在

世帯数	1,126戸
人口（男）	2,135人
（女）	2,203人
（転入）	16人
（転出）	12人
計	4,338人

（前月比16人増）

6月の喜びと悲しみ

出生

上森山　緒方　香恵
〃　藤川　誠
中居谷　木下カオリ
〃　上野　一
上鹿野川　森　陽子

死亡

道の尾　岡　金治郎

町の日誌から　7月5日―8月4日

7月5日○胃の集団検診（公民館）
6日○胃の集団検診（公民館）
○日本脳炎予防注射（予子林）
○地すべり関連農道苑野尾線入札（役場階上）
8日○婦人バレー大会（公民館主催）
優勝中央分館（上鹿野川チーム）
9日○公民館成人大学国内留学出発（三重・滋賀方面）
10日○日本脳炎予防注射（正山，宇和川）
11日○日本脳炎予防注射（岩谷小学校）
○宇和川地区第2次農業構造改善事業地区推進委員会（正山生活改善センター）
○地籍調査実施地区説明会（小畑井）
13日○日本脳炎予防注射（予子林小学校）
14日○町酪農部役員会（農林会館）
○社会教育役員会（公民館）
17日○町社会福祉協議会総会（公民館）
18日○魚成，肱川，青年学級生交流会（公民館）
19日○母親学級（公民館）
○公民館社会学級（公民館）
20日○お茶の間懇談会（予子林生活改善センター）
21日○定例町常会（公民館）
○土地改良区理事会（農林会館）
22日○男子バレーボール大会(公民館主催)優勝下鹿野川
23日○健康相談（大屋敷部落集会所）
24日○団体営農道事業入札（上森山，大谷，鹿野川農道）
○生活学校開校式（公民館）
○二次農業構造改善説明会（肱栄集会所）
25日○健康相談（公民館）
○種豚定期検査
28日○成人大学（公民館）
29日○町消防夏期幹部訓練（肱川中学校）
30日○稲転現地確認打合せ会（元公民館）
○教育委員会（公民館）
31日○子供会リーダー研修会（公民館）
○土地改良区総代会（農林会館）
8月1日○子供リーダー研修会（公民館）
2日○第1分団夏季訓練（肱川中）
3日○米生産調整水田現地確認
○畜犬指導員会（公民館）
4日○町誌編さん委員会（公民館）
○米生産調整水田現地確認
○がけ地危険箇所総点検（町内全域）

にぎわった夏まつり　二千人の人出

毎年、町、観光協会、商工会が主催で行なう夏まつりが八月七日に終りました。

ダム犠牲者の慰霊祭、弁天宮祭典など恒例の行事のほかに、笹飾りコンクール小、中学生による釣大会、夜は盆踊大会などで、約二千人の人出でにぎわいました。

当日の各催もののなかで入賞した人は次のとおりです。

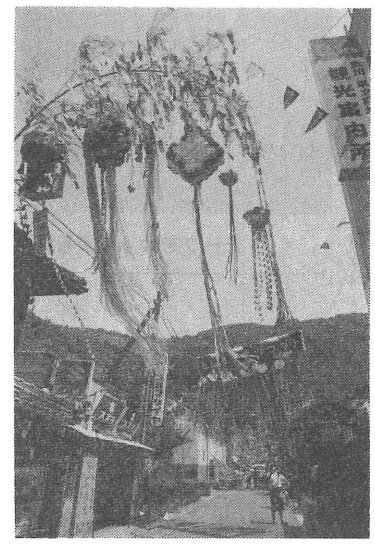

◎釣大会（参加者三七名）

大もの賞　川上　博士
〃　山内　正明
最多釣上賞　岩本　信之
〃　椎野　仁人
努力賞　富永　秀明
〃　中居　優

◎笹飾コンクール

町長賞　冨永　正光
観光協会長賞金森建材店
〃　主婦の店
議長賞　中岡　義光
商工会長賞　曽根時計店
〃　シスター美容室

以上の人たちがトロフィーを獲得しました。

みんなの声

（おたずねします）

世帯主である健保加入者は、家族を国保に残すことはできないか？

問　私は、田畑を少しながら、ある会社へ勤めている未亡人です。家族は六十八才になる母と子供二人の四人家族です。私は、会社の健康保険に入れてもらっていますが、家族を健康保険に入れると五割の医療費を負担しなければならなくなると聞き、母が病弱でいつも医者にかかっているため、現在、国保と会社の健康保険両方の保険料を納めていますが、私だけ国保から除いてもらうことはできないでしょうか。

（おこたえします）

世帯主が扶養している家族は当然に健保加入者となる。

答　町が行なっている国民健康保険は、会社の健康保険など他の医療保険に加入することができない人でなければ加入することができません。国保より他の医療保険が優先するわけです。家族は、世帯主であるあなたが扶養されていると認められますので、あなたが会社の健康保険に加入されれば当然家族の方も健康保険の被扶養者として加入手続きをしなければなりません。

他の健康保険に加入したときは十四日以内に役場へ届出なければならなくなっています。

届出をせずに、国保で医者にかかると、健康保険に加入した月日以降の医療費を全額徴収されることになり、医療費を保険ではみてもらえない結果になることがありますからご注意ください。これは家族の場合も同様です。

お知らせ

○人権相談所をひらきます。

とき　九月五日午前十時～午後三時
ところ　肱川町公民館
相談料　無料
内容　差別待遇、私的制裁、名誉信用侵害、借地、借家、家庭問題

○空カン、空ビンを集めます。

とき　九月七日八日九日（三日間）
集める場所　従来どおり

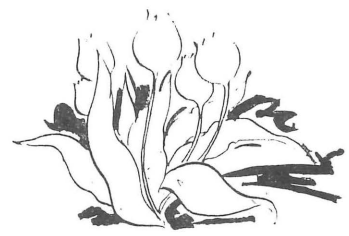

〃夏はいじわる〃

まだまだ暑さが続き、体もだるく、気分までゆるみがちになるこの頃です。

さて毎年この時期に多発する犯罪を防止するためには、みんなで次のようなことに気をつけましょう。

一、挑発的な服装や態度はつつしみましょう。
二、痴漢には最初から断固とした態度をとりましょう。
三、暗い夜道のひとり歩きはさけて、遠くても明るい道を通るようにしましょう。
四、暑くても戸締りだけはしっかりとしましょう。
五、家の外を明るく、家の中は暗くしましょう。
六、みんなで気をつけあいましょう。

1人当り平均23,939円

国民健康保険税が決りました

国民健康保険は，病気やけがをしたとき，加入者同志がお互いに助け合って医療費を負担し，加入者全員の健康の保持や福祉の増進をはかることを目的としてつくられた制度です

この制度を健全に運営していくためには，加入者の皆さんが，この制度の目的をよく理解し協力していただかねばなりませんが，皆さんが昨年1年間にかかった医療費は，74,834千円（1人当り21,881円）となり，過去3年間の実績を基に推計しますと，今年は79,000千円（1人当り23,939円）となる見込みです。

そこで，この医療費をどのようにしてまかなうかといいますと，79,000円のうち，国から「45%」が補助され，「30%」は，皆さんが直接病院等の窓口で支払っていただき，残る「25%」を保険税でまかないます。

保険税の計算は

1. 税　率

保険税は，一定の基準をもうけて世帯ごとに課税することとされていますが，今年度は，次の税率によりそれぞれ算出した額の合計額が1年間の税額となります。

所得割　1.54%　　資産割　51.30%
均等割　1,900円　　平等割　4,600円

2. 保険税の減額

その世帯の所得が次の基準に該当する場合は，負担を軽くするため保険税が減額されます。

イ，所得額が16万円以下の世帯。
　1人当り　1,080円　　世帯当り　2,580円
ロ，所得額が，1人16万円と加入者1人増すごとに10万円を加えた額以下の世帯。
　1人当り　720円　　世帯当り　1,720円

3. 保険税の算定時期

保険税は，毎年4月1日現在の加入者の人員で，前年中の所得額の決定をまって，8月に本算定されます。したがって5月に第1期分として課税した保険税は，前年度の保険税を基礎として，かりに課税したものです。ですから，8月に本算定を行なって決まった1年間の税額から，第1期分を差し引き，残りを4期に分けて納めていただくことになります。

のら猫をなんとかしてほしい　人工雨の工夫を

予子林お茶の間懇談会

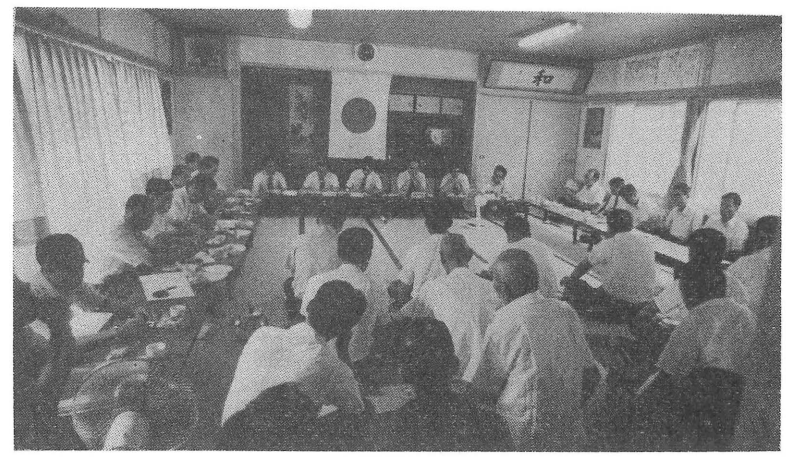

住民のなごやかな行政参加の場として計画された、お茶の間懇談会が、去る七月二十日に予子林集会所において開催されました。

当日は、県事務所長をはじめ、県のそれぞれの機関から十四人、町から町長ほか八人、住民を代表して予子林の全域から四十三人が出席して、終始なごやかな雰囲気のなかで懇談が進められました。

懇談のなかには、物価問題をはじめ、人工雨やら、のら猫の異常繁殖など、予想以上の問題提起がありましたが、なかでも道路に関する諸問題のうち横断排水やガードレールなどについては、即決でとりあげられすぐに要望のとおり施工していただいたことは、大きな収穫でした。

なお今年度は、予子林のほか、九月に岩谷地区で開催される予定です。

お待たせ！小倉部落に農道完成

土地改良区が国、県の補助と融資を受けて四十七年八月から小倉地区に建設していた、農道小倉線が完成し、六月十六日に竣工式がありました。

この地区は、急峻な一㍍程度の道があり、また耕地も狭く段々畑を耕して農業を営んでいました。農産物の搬入、搬出はすべて、人肩、テーラーにより行なってきた地域です。

最近機械の大型化、過重労働などの点から部落住民の間で農道を計画し、総事業費三、四一〇万円、延長一、一三〇㍍、巾員三・五㍍で実施したものです。

この農道の完成により、豊かな小倉部落として今後発展することでしょう。

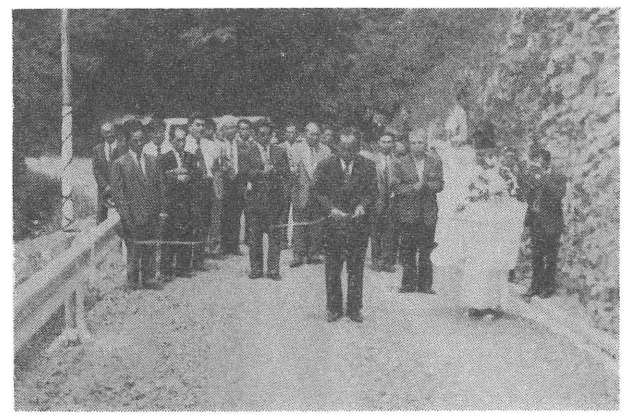

テープをカットする藤川町長（改良区理事長）

三種混合予防注射（百日咳、ジフテリヤ、破傷風）をうけましょう

該当者には通知書を配布しますが、該当者で通知もれがあった場合、生活福祉課保健係へ申出てください。

該当者は次のとおりです。

一、三回接種を受ける者（初回免疫者）
昭和四十七年五月一日から、昭和四十八年四月三十日までの出生者。

二、一回接種を受ける者（追加免疫者）
昨年三回の接種が終った者。

場所	第一回 月日（曜日）	第一回 時刻	第二回 月日（曜日）	第二回 時刻	第三回 月日（曜日）	第三回 時刻
正山小学校	9月6日（木）	13.30～14.00	9月26日（水）	13.30～14.00	10月18日（木）	13.30～14.00
大谷小学校	9月7日（金）	13.30～14.00	9月28日（金）	13.30～14.00	10月19日（金）	13.30～14.00
岩谷小学校	9月11日（火）	13.30～14.00	10月1日（月）	13.30～14.00	10月25日（木）	13.30～14.00
肱川町公民館	9月11日（火）	14.30～15.00	10月1日（月）	14.30～15.00	10月23日（火）	13.30～14.00
予子林小学校	予子林地区の方は第一・第二回は町公民館へきてください。				10月26日（金）	13.30～14.00

◎料金……無料
◎注意……(1)現在病気の者，病後衰弱者，その他身体の弱い者，等は接種できませんので必ず問診票を記入して事前に医師にご相談ください。
(2)尚，高熱，その他の理由で接種できないことが確実にわかっている方は事前に役場生活福祉課へご連絡ください。

気をつけ！右！番号！

消防夏の幹部訓練開く

消防組織法第一条に「消防は、その施設及び人員を活用して国民の生命、身体及び財産を火災から保護するとともに、水火災、または地震等の災害を防除し、及びこれらの災害による被害を軽減することをもって、その任務とする」と定められております。

肱川町の消防団も、この法律にもとづいて、町住民の生命、身体、財産を守るため、日夜努力しております。

消防で一番大切なことは正確な判断と、迅速な命令と行動力です。災害現場では一秒の猶予もできません。判断、命令がおくれれば、行動がおくれ、災害が大きくなるからです。その基礎となる訓練を、七月二十九日午前七時から肱川中学校校庭に、班長以上の幹部と今年新らしく入団した団員を召集し、大洲市消防署員の協力を得て実施しました。

香川団長の統率力と団員の行動があいまって、きびきびとした訓練動作には消防に対する責任と自信がみなぎっていました。

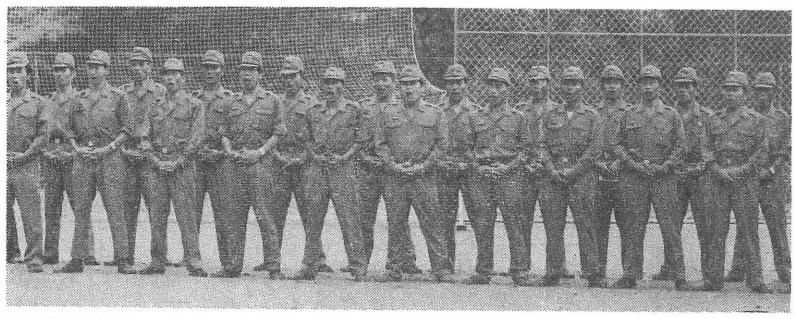

岩本勝義さん表彰

――県清掃事業協会総会で――

鹿野川地区環境衛生組合の岩本勝義さんは、去る九日、松山市で開かれた愛媛県清掃事業協会の総会において清掃業務の功労者として、県内五人（団体―四）と共に表彰を受けられました。

岩本さんは、鹿野川地区環境衛生組合ができて以来十三年余にわたって清掃業務を続けてこられました。

一口医学

主婦湿疹

夏になっても、まだ手が荒れて困る、という主婦の声をよく聞きます。これは接触皮膚炎の一種で炊事、洗たく、そうじなどで、水や洗剤に長時間触れていると、その刺激でおこる皮膚炎でしょう。主婦に多いので主婦湿疹といわれています。

洗剤や水などの直接刺激のほか、甲状線ホルモンや卵巣ホルモンの異常が関係しているという説もありますが、はっきりした事はわかっていません。

いずれにしても予防も治療も第一は、水や洗剤に長時間ふれないこと。といっても、主婦にはむりな話ですから、なるべく直接ふれない工夫を。濃いままの洗剤をしませたスポンジを素手に持って食器を洗う、などはさけたいことです。

ゴム手袋の中についているタルクなどの粉でかぶれることもあるので、綿のうすい手袋をゴム手袋の下にはめるのが安全。