広報おおず

市の人口（5月1日）
人口　37,968人
男　17,916人　女　20,052人
世帯数　10,210世帯
面積　240,93平方キロメートル

発行　大洲市役所
編集　総務課

郷土を愛し、明るい市づくりにつとめる
○　学校、家庭、社会の教育において郷土を愛する心を培う。
○　市づくりの権利と責任が市民一人一人にあることをお互いに自覚する。　（大洲市民憲章）

今日の納税　軽自動車税　全期　保険税　1期

夏の風物詩
〝観光うかい〟六月一日幕開け
うかい客待合所完成

六月一日……うかい開きの日が近づいてきました。夏の風物詩としてのうかいは、広く県内外から好評をうけ、訪れる観光客も年とともに増えています。

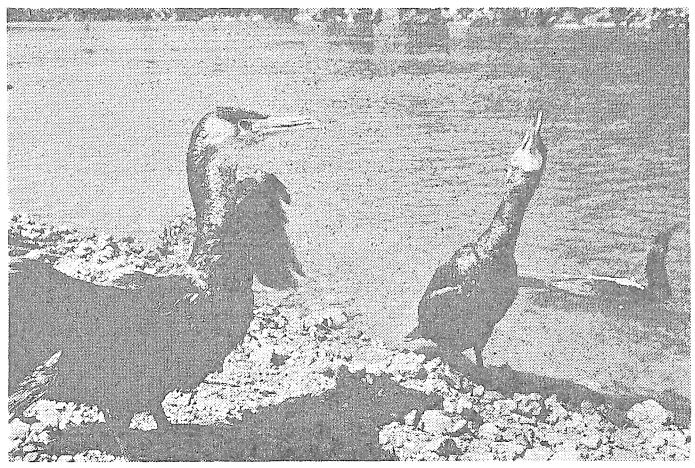
開幕を待つ鵜たち

「うかい」といえば大洲、大洲といえばうかいの地かと、いわれるほど日本四天うかいの一つにかぞえられるように発展してきました。これも関係者の努力と市民の皆さんの深い理解、ご協力の結果だと思います。

今年は、主役の鵜を新しく二羽購入し、三瀬鵜匠の手と愛情で先輩の鵜たちに仲間いりして懸命にトレーニングを行なっています。

またBコースうかい乗船場へは観光客の待ち合い休憩所を新設、乗船に必要な手続き、市内の観光案内、みやげ品の紹介などのサービスをいたします。

納涼をかねて、遊覧船内での夕食、そして清流を泳ぐアユを追っての鵜の活躍の様は、大洲独得のあきない風趣です。

観光大洲の発展のために、訪れる観光客を温かく迎えて、よい印象を与え、いつまでも愛されるうかいとなるようご協力をねがっております。

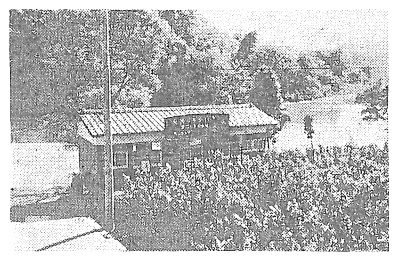
うかい客待合休憩所

市商工観光課

都市計画の知識
住みよい町づくりのため　(3)

用途地域の説明を二回にわたってお話しいたしましたが、最終のまとめとして、「用途地域はどのようにして決められるか、また、決まるとどうなるか。」を、説明いたします。

一、どのようにして決められるか

用途地域は市長が決めます。案の作成の段階で必要に応じて、公聴会、説明会などを行なって、住民の意見の反映に努めるとともに必ずその案を二週間公衆の縦覧に供します。地元の住民や利害関係のある人はこの案について意見がある場合には、市長に意見書を提出することができます。また、都市計画を決めるにあたっては、都市計画地方審議会の審議を経るとともに県知事の承認を受けます。

二、決まるとどうなるか

都市計画区域内では、建物を建てようとする場合、市に申請書を提出して、県の建築主事の確認を受けなければなりませんが、用途地域が決まると制限に反する建物は、確認が受けられないことになります。

次の表を参考にしてください。

用途地域内の建物の用途制限

例示	第一種住居専用地域	第二種住居専用地域	住居地域	近隣商業地域	商業地域	準工業地域	工業地域	工業専用地域
住宅、共同住宅、寄宿舎、下宿								■
兼用住宅のうち店舗、事務所などの部分が一定規模以下のもの								■
上記以外の兼用住宅	■							■
幼稚園、小学校、中学校、高等学校						■		■
図書館、博物館								■
神社、寺院、教会								
診療所、託児所、公衆便所、公衆浴場								
公益事業用施設、一定規模以下の郵便局								
大学、高等専門学校、各種学校	■					■		■
病院	■					■		■
社会福祉施設（保育所を含む）、老人ホーム	■							■
上記以外の店舗、事務所	■							
ホテル、モーテル、旅館	■					■		■
ボーリング場、スケート場、水泳場	■	■						■
まあじゃん屋、ぱちんこ屋、射的場	■	■						■
劇場、映画館、演芸場、観覧場	■	■	■	■		■		■
待合、料理屋、バー、キャバレー、ダンスホール、トルコ風呂	■	■	■	■		■		■
営業倉庫、保管庫の容積が150㎥をこえる倉庫（一定規模以下のものを除く）	■	■	■			■		■
自動車教習所、〃施設の容積が150㎥をこえる倉庫	■	■	■					
パン屋、水屋、豆腐屋、電子写真による印刷業などの工場で一定規模以下のもの	■	■						
作業場の床面積の合計が50㎡以下の工場で危険性や環境を悪化させるおそれが極めて少ないもの	■	■	■	■	■	■	■	■
〃　〃　150㎡以下の工場で　〃　〃　少ないもの	■	■	■	■	■	■	■	■
〃　〃　150㎡をこえる工場または　〃　〃　やや多いもの	■	■	■	■	■	■	■	■
危険性が大きいかまたは著しく環境を悪化させるおそれがある工場	■	■	■	■	■	■	■	■
火薬類、石油類、ガスなどの危険物の貯蔵、処理の量が非常に少ない地域	■	■	■	■	■	■	■	■
〃　〃　〃　少ない地域	■	■	■	■	■	■	■	
〃　〃　〃　やや多い地域	■	■	■	■	■	■	■	
〃　〃　〃　多い地域	■	■	■	■	■	■	■	
卸売市場、と畜場、火葬場、汚物処理場、ごみ焼却場	■	（都市計画において位置を決定したものなど）						

□ 建てられる用途　■ 建てられない用途　（ただし、建設省令で定めるところにより、特別の許可を受けて建てられる場合があります。）

老人医療費
代理請求の実施

昨年十月一日より実施して来た老人医療費の支給については、老人の皆さんに大変ご不便をかけていましたが大洲市では市内の各医師のご協力により、五月一日の診療費から、支給方法を次のように改善することにいたしました。

いままで皆さんが医療機関の窓口で支払いをしていた医療費を次の保険の者は、市内の医療機関に限り支払いをしなくてもよくなりました。

一、国民健康保険
二、政府管掌健康保険
三、日雇健康保険
四、船員保険

この保険加入者は各月の最初に各医療機関で診療するとき、必ず次の用紙を医療機関の窓口に提出してください。（用紙は福祉事務所および各連絡所にあります）

一、老人医療資格者証
二、委任状
三、老人医療費申請（請求）書
四、印鑑

そうすれば医療機関があなたにかわって大洲市に医療費の代理請求をすることになりました。ただし大洲市以外での診療の場合は、いままでのように支払いをしてください。

なお七十五歳以上の者で老人医療費給付資格者証の交付を受けていないかたは至急市福祉事務所および各連絡所へ印鑑を持参し資格者証の交付を受けてください。

くわしいことは市福祉事務所へおたずねください。

災害遺児に福祉手当を支給

愛媛県および大洲市では、災害遺児に四月一日より福祉手当を支給することになりました。これは交通災害、労働災害および天災等による遺児の保護者に遺児一人につき、月額千円を支給するものでこの福祉手当支給により、遺児の福祉増進をはかることを目的としています。

なお福祉手当の支給は義務教育終了前の児童を対象としています。

該当者は、六月二十日までに市福祉事務所へ申請してください。四月にさかのぼって支給されます。

※いままで支給されていた交通災害福祉手当は、災害遺児福祉手当にきりかえられます。

くわしいことは、市福祉事務所へおたずねください。

市福祉事務所

プロパンガスの取り扱いに注意

プロパンガスは、便利なものですが、取り扱いを慎重にしないといろいろな災害をおこす原因になります。

各事業所、住宅におかれましては、次のことに注意していただき設備が不完全なものは、販売店と相談のうえ改善してください。

★　十キログラム以上のボンベは屋外の通風の良いしかも長時間直射日光のあたらない所へ置くこと。

★　ボンベの取り付け、取りはずしなどは販売店にまかせること。

★　屋内に設置されているふろがま、および消費量が〇・八五キログラム毎時の湯沸器には、有効な排気が行なわれるよう排気筒などを備えておくこと。

★　配管などからのガスもれを、ときどき石けん水で調べるとともに異常があった場合には、かってにいじらないで、すぐ販売店に知らせること。

★　火をつけるときには、においでガスもれのないことを確かめること。

★　使用中には、立ち消えを防ぐため煮こぼれや、風などに気をつけること。

★　使用後や、外出するとき、寝るときは、コンロのコック、壁ざわの元せんを完全に締めるよう習慣づけること。

市消防署

市民音楽祭のつどい

恒例の市民音楽祭は、市内の音楽愛好者団体が合同で、六月四日（日曜日）午後一時より市民会館大ホールにおいて行なわれます。内容は、そう曲、長うたをはじめ軽音楽、吹奏楽など多彩なプログラムになっています。

入場料は無料です。多数ご参観ください。主催は、市教育委員会・音楽協会

ヘルメットの着用義務づけ
かささし、二人乗りも禁止

自分の身を守るため、道路交通法施行令が改正され、五月一日から、ヘルメットの着用が義務づけられました。また県道路交通規則では、自転車の二人乗り、およびかささをさして乗ることなどが次のように禁止されました。

◎　四十キロメートル以上の最高速度が定められている道路では自動二輪車の運転者は、ヘルメットをかぶらないで自動二輪車を運転し、ヘルメットをかぶらない者を乗せて自動二輪車を運転してはならないことになりました。

ただし、最高速度四十キロメートル以下の道路を走る場合、また原付自転車に乗る場合もヘルメットを積極的にかぶるよう心がけてください。

◎　自転車の二人乗り、および交通ひんぱんな道路でかさをさして自転車に乗ることが禁止されました。

ただし、十六歳以上の者が幼児用乗車装置に六歳未満の子供を乗せることは許されます。

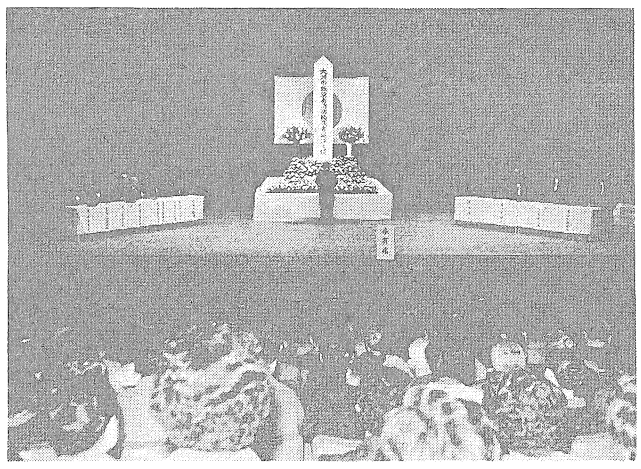
市長追悼のことば

合同追悼式
一、三八二柱のめい福を祈る

第十七回戦没者および消防殉職者の合同追悼式が、五月九日市民会館に、県知事代理をはじめ各関係機関団体の代表者と遺族あわせて約千名の参列者を迎え執行されました。

この追悼式は、村上市長が祭主となり、戦没者一三七五柱と消防殉職者七柱の英霊をお迎えして行われたもので市長および各代表の追悼のことばに続いて献花、献吟に、遺族はあり日のことをしのび、英霊の安らかなめい福を祈りながら厳粛盛大に式をおわりました。

市福祉事務所

わたしの詩

蔵川中学校章
題字は大洲小学校長　西村広海

さそい合い

蔵川中学校一年　矢野敏恵

「ごめんください」
家の中にさけんでみた
だれの返事もない

「ごめんください」
二回呼んでも返事がない
声が小さいのかな
「ごめんください」
なんだか
そわそわした気持ち
「……」
さそい合う気もなくなった
一人　とぼとぼと
道をいそいだ

「評」
友達をさそう期待と留守のときの失望、ましてだれもいない、家というものは、こわい感じがするものだし淋しい気にもなります。

同校教諭　一神慎吾

経口生ワクチンを投与

小児マヒ予防のため経口生ポリオワクチンの投与を次の日程で実施します。該当者は、もれなく投与を受けてください。

1.　該当者、昭和四十六年二月十六日から四十七年二月十五日までに生れた者
2.　料金、無料です
3.　実施日程

地区名	実施場所	期日	時間
大洲	市民会館	5月30日	13時30分～14時30分
平野	平野連絡所	5月18日	〃
南久米	南久米連絡所	5月24日	〃
菅田	菅田連絡所	5月22日	13時30分～15時
大川	大成公民館	5月17日	9時～10時
	蔵川公民館	5月18日	〃
柳沢	柳沢連絡所	5月30日	14時～15時
新谷	新谷連絡所	5月25日	13時30分～15時
三善	三善連絡所	5月18日	13時30分～14時30分
八多喜	八多喜連絡所	5月24日	13時30分～15時
上須戒	上須戒公民館	5月22日	13時30分～14時

市総務課

完成も間近
精神薄弱者更生施設
善意募金にご協力を

市木の双池造成地に五十名収容の精神薄弱者更生施設が七月一日開園をめざし、建設が進められています。

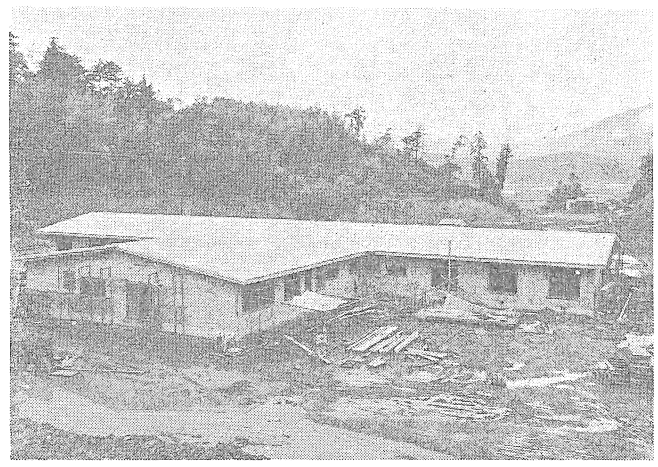
完成近い精神薄弱者更生施設

この施設は、精神薄弱者の保護と独立自活に必要な知識技能を与え、社会の一員として自立更生さすことを目的とした施設です。

南予地域の保護者の多年の要望がここに実現したものであり、施設の運営は福祉施設事業に豊富な経験を有する社会福祉法人大洲幸楽園が当たるものであり今後の成果が大いに期待されています。

総事業費は、四千二百万円、その内訳は、財団法人日本船舶振興会より二千八十六万円の補助金、大洲市より一千七百六十四万円の補助金さらに一般からの善意募金三百五十万円の資金計画で進めているものであります。

この三百五十万円募金目標達成は、誠に容易ではありません。そこで南予地域の皆さんがたの福祉事業に対する理解とご協力によりこの事業を一日も早く完成さすため、大洲市精神薄弱者更生施設募金委員会を結成いたしております

募金委員会は、市福祉事務所内に事務局をおき、皆さんがたの深いご理解と格別のご協力を賜わりご芳情をお寄せくださいますようお願いいたします。

社会福祉法人大洲幸楽園
大洲市精神薄弱者更生施設　募金委員会

大洲の観光ガイド

観光まつりの開幕で大洲市は本格的な観光シーズンにはいりました。五月つつじまつり、六月うかい開き、八月川まつり、花火大会九月いもたき、十一月もみじまつり、商工まつり、ーと大洲の観光は秋までつづきます。道路は整備され、週休二日制などで観光客は年々増加しています。

そこで、市民の皆さんもひとりひとりがガイドの気持ちで訪れる観光客に親切に接していただきたいと思います。

今月から市内の主な観光地をご紹介します。"ディスカバー大洲"ー大洲の再発見ーとでも申しましょうか、大洲のよさをもう一度みつめなおしていただきたいと思います。

大洲駅前で……

「よう来なはったのう」

おはなはんの声をお聞かせすることはできませんが、この駅前広場の正面に見えますのは少彦名神社の第一の鳥居でございます。車はこの鳥居をくぐりますと松山と宇和島を結ぶ国道五十六号線に出て参ります。

とかく申しているうちに肱川大橋にやって参りました。

いいながめ肱川橋の上や下

左に見えます山は富士山。川にもやう舟は、夜はうかいの屋形船でございます。下手、巨石文化の高山を背景に、大洲城やその手綿櫓が水面に影をうつしてながめ、美しい水郷大洲は、またの名を伊予の小京都とはよくぞ申したものでございます。

橋を渡りますとここは大洲の目抜き肱川橋通り、夜ともなれば五色のネオンに輝く繁華街でございます。

さて、車は城下町の碁盤の目を右へ折れまして、ここ片原町の尽きるところ、この右側は大洲警察署、その昔藩の学校明倫堂のあった所でございます。

前方は大洲小学校でございます。中江藤樹先生が大洲へこられた時数年間住まわれた御邸のあった所。校庭には先生の少年像が立てられ、ゆかりの藤棚も見えております。

右へ曲りますと、このところ古い柳の並木道は「桝形」と申しまして、ごらんの通り「城郭」の構えそのままをしのぶところでございます。

まもなく中江藤樹邸趾へ到着でございます。

市商工観光課

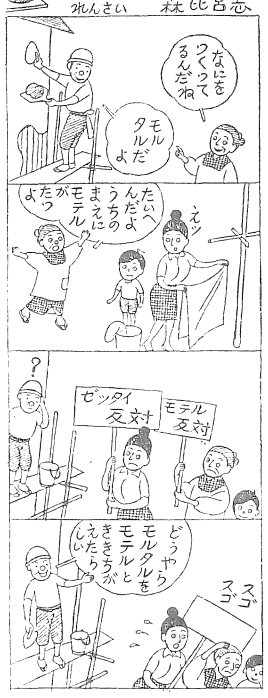

子供を水の事故から守ろう
地域ぐるみで「愛のひと声」を

水の悲劇は、陽気の上昇とともに、毎年春さきから多くなってきます。今年も水に親しむ季節になり、魚とり、水遊びなど水辺でたわむれる子供たちの姿が目につくようになりました。

これからの水遊びは、多くの危険がともない、毎年いたましい犠牲者がでています。今年も四月末現在、県下ですでに十二人の幼い命が奪われ、水の事故から子供を守るために保護者はもちろんのこと、地域ぐるみで次のことに注意し、事故防止対策を強く進めてください。

○野つぼ、野井戸、貯水そうなどの危険な力所を地域ぐるみで点検し、フタや、サクをつける。不用な力所は埋めたてる。

○子供の遊び場所を知り、幼児は目のとどく安全な所で遊ばせる。

○川や池で危険な遊びをしている子供をみかけたときは、その場で注意してやめさせる。（愛のひと声運動をすすめる）

○万一にそなえて人工呼吸法を身につける。

子供の事故はおとなの不注意

水の事故の原因を調べてみますと

1. 幼児がひとりで遊んでいて海や川、池、貯水そうなどへ転落した。
2. 幼児たちだけで遊んでいて足をすべらせて転落した。
3. 水遊び中、深みに入っておぼれた、などがあげられます。

これらの事故は、保護者が子供から目をはなしたわずかのスキにおきたもので、保護者が注意すれば防げたものです。

おそろしい水の事故を"愛の目"で見守りましょう。

大洲警察署
大洲市防犯協会
大洲市青少年問題協議会

農事メモ
当面の稲作肥培管理

稲作栽培意欲は、米の生産過剰による生産抑制政策により低下の一途にありますが、この時にこそ地域ぐるみでよく考え、よく話し合って生産性の高い、商品価値の高い良質米を生産する必要があります。そのためには、品種の選択も必要ですが苗作りから収穫までの肥培管理も大切です。当面次の事がらについて注意してください。

無病の苗を作ろう

苗代期に伝染される病気には いしゅく病・しらはがれ病・いもち病などがあります。最近は米生産調整などで休耕地が多くなり、またレンゲ畑などが苗代周辺に多くなりますと、ウンカ類の越冬虫が多くなり、いしゅく病類の伝染が多くなると予想される。これを防ぐには、播種後十五日ころよりダイアジノン粒剤などを散布する。また白葉枯病の常発地では田植一週間前にフェナジン粉剤で防除しておくと本田の発生が少なくなります。

土地を改良しよう

大洲市には、半湿田地帯が多く、早くから根腐れが発生し、ごまはがれ病を誘発して減収になる場合があります。これには暗きょ排水などを設置するとともに、硅カルを十アール当たり一五〇キログラム以上を散布して、土地を改良することが望ましい。

施肥量は土地の状態を見て

施肥は積極的な生産手段ではありますが、その過不足によっては品質・収量に影響を受けます。特に窒素肥料過多で生産された玄米は、味・粘りが低下して硬くなるといわれていますので、窒素肥料のやり過ぎはつつしむようにしましょう。

そこで元肥の量は、高度化成で三〇～四〇キログラムが適当でありますが、機械植の場合や、湿田・レンゲ跡地・山かげ田・いもち病・白葉枯病の常発地などは少な目にしておく事が必要です。

大洲農業改良普及所

大洲の文化財
大洲市有形文化財（彫刻）
盤珪和尚像

所有　如法寺

盤珪和尚像（彫刻）

如法寺開山塔に安置してある盤珪和尚寿像は、き座に座し、膝をおった法衣を下方に長く垂れ手に竹ぺいを持った類型的な頂相彫刻であります。等身大よりやや細めに造られたと思われる像で大きさは、像高（頂から身底まで）七十一センチ、全高（頂から裳裾まで）一一六センチ、頭頂からひまで二二センチ、面巾一四センチ、面奥一八センチ裾張り七二センチであります。

全面に厚い下地塗りを施し、きれいに彩色してありますので木地を見ることができませんが寄木した木彫と思われます。

座像底部裏面に墨漆塗色紙形の板（約三五センチ角）が一段深くはめ込まれ、それに奥旨開祖尊記が刻まれています。

これによると盤珪は、元禄五年（一六九二）奥旨谷に寿塔を造り、この自作像を安置し僧衆の修道の場としたことが明らかであります。

頂相彫刻の重点は面貌にあるとせられる。この像はよく見開いた双眸（玉眼）たくましく太い眉、一文字に堅く結んだ口辺に深く刻まれた皺、額の高い特異な骨相等に個性的表現が見られ、高僧盤珪の相貌を偲ばせる。

名刹如法寺の開山自刻像として元禄以来僧衆の崇敬を極めてきたこの尊像は、市内に現存する由緒ある頂相彫刻であります。

市教育委員会

ダイヤル市外通話

▲わずか十円玉一枚で……

出張先から、会社や自宅にダイヤル市外通話をかける機会も多いもの。要件を要領よくまとめておき短時間で話すと非常に安くかけられます。

たとえば、列車に乗るまえ、公衆電話から「全部OK！いまから乗るヨ」だけで用が足せば、東京からでも十円ですむわけです。

▲知っていてトクなダイヤル市外通話の知識……

○まず市外局番につづいて、市内局番ー加入者番号の順にダイヤルしてください。この場合、途中で五秒以上休むと切れてしまいますから、ダイヤルはつづけて回してください、そのためには、「ダイヤルはメモを見ながら正確に」がコツです。

○ダイヤルを回し終わってから、しばらく（五秒～十五秒）無音状態がつづくことがあります。これは故障ではありませんのでそのままお待ちください。

○料金は距離によって七円でかけられる秒数が決まっています。たとえば大洲から大阪へは五秒、東京へは三秒です。ちょっとした事務連絡なら、要領よく話すと安い料金で通話ができます。

また、ダイヤル市外通話は夜間割引を利用するとおトクです。

割引時間は午後八時から翌朝七時まで。約四割近い割引になります。ただし六十キロ以内のところへは夜間割引はありませんので注意してください。

大洲電報電話局

不利にならないよう修正・期限後申告を

所得税の確定申告と贈与税の申告は、三月十五日で終わりましたが、まだ申告されていないかたや申告がまちがっていたかたはありませんか。ほうっておくと余分な税金がかかり不利になる場合がありますから早めに次の手続きをしてください。

＜期限後申告書の提出を＞

申告を忘れていたかたは、一日も早く期限後申告書を提出して、納税を済ませてください。ほうっておくと税務署から決定処分を受け、本税の十％にあたる無申告加算税を納めなければならなくなります。

早めに申告されますと無申告加算税は、本税の五％で済みます。

＜修正申告書の提出を＞

計算違いなどで、納める税額を少なく申告していたり、還付を受ける税額を多く申告していたかたは、修正申告書を提出して不足税額を納付してください。

修正申告がおくれますと税務署から更正処分を受け、不足税額の五％にあたる過少申告加算税を余分に納めなければなりません。税務署の調査を受ける前の修正申告には過少申告加算税はかかりません。

＜更正請求書の提出を＞

感違いなどで税額を納め過ぎたかたは、更正の請求手続をして税金の還付を受けることができます

更正請求書には、請求の理由をはっきり記載してください。

大洲税務署

線路に石や物を置かないで

線路に石や物を置くいたずらがふえています。

このようないたずらが、列車の脱線、てんぷくという大きな事故のもとになることがあります。

また、線路のそばで遊んでいて列車の風圧に巻きこまれ死亡したこともあります。かわいい子供さんを事故から守るため、線路を歩かない、線路で遊ばない、線路に物を置かない、踏切では必ずとまって列車がこないことを確かめてわたるなど、機会を見て教え、よい習慣をつけさせてください。

伊予大洲駅

簡易保険の団体利用を

みなさんの施設づくりのために郵便局では、簡易保険の団体貸し付けを行なっています。

この団体貸し付けは、婦人会、PTA等の団体で自主的に生活環境整備や、集会施設を造ったり、街路灯を設置するなど、住みよい町づくりのために貸し付けています。

施設造りに簡易保険の団体貸し付けをご利用される場合は、郵便局へお問い合わせください。

観光協会の臨時職員を募集

大洲市観光協会では、五月二十五日から九月二十日まで臨時職員二名を募集しています。

ただし、男子一名女子一名ですくわしいことは、大洲市役所内大洲観光協会へおたずねください

日曜当直医

5月28日	城戸眼科	④3008
〃	村上外科	〃2262
6月4日	浦岡小児科	〃2024
〃	鎌田産婦科	〃2753
〃 11日	安達内科	〃2535
〃	藤本外科	〃2310
〃 18日	清水内科	〃2017
〃	石田産婦科	〃2347
〃 25日	岡部外科	〃4375
〃	岡本耳鼻科	〃3752

診療時間午前八時半～午後六時

図書館だより

嘉永　慶応江戸切絵図（大阪人文社）
江戸時代日本全図展覧（〃）
世界教育事典（平塚益徳）
福祉社会への道（全国社会福祉
皇室アルバム（鈴木重吉）
愛媛年鑑一九七一年版
明治歴史文学集（福本日南）
高校生物のまとめ（宇田　一）
西山英雄作品集　富士20
鉱工業（篠原三代平）
日本史探訪第三集（海音寺）
王陽明（上）（安岡正篤）
人生の本5生きがいを求めて
〃 6死を見つめて（松本清張）
昭和史発掘 11（五味川純平）
戦争と人間（神谷美恵子）