広報おおず

市の人口（4月1日）
人口　38,728人
男 18,407人　女 20,321人
世帯数　10,092世帯
面積　240.93平方キロメートル

発行　大洲市役所
編集　企画室

自然の美しさを生かし、観光の市づくりにつとめる。
○ 肱川の流れや、その周囲をきれいにする。
○ 道路や公園をととのえ、まちぜんたいを気持よくする。　（大洲市民憲章）

今月の納税　固定資産税　1期

四十五年度予算きまる
一般会計 十億七千二百万円
市長施政方針を説明

新年度予算を審議する三月定例市議会は、九日から十一日間の会期で行なわれ、十八億五千四百二万九千円の各会計予算のほか、大洲南中学校水泳プール建設委員会条例・市税条例の一部改正条例などを審議、いずれも原案どおり可決されました。また新年度予算を上程するにあたり、村上市長は施政の基本的な方針を、次のように明らかにしました。

（施政方針概要）

わが大洲市は広大な土地と、豊かにして清らかな水資源という恵まれた自然条件にあります。

しかし、そうした条件のなかにありながら、過去においては低開発地域、あるいは過疎地域などと呼ばれてきました。

そこで今後においては、このような実態を脱皮して、真に豊かな市民社会を建設するべく、市政を執行していきたいと考えます。

さらに私は、市の行政が目ざすものは、市民すべての能力を最高度に結集し、豊かな市民生活を確立することにあり、そのためには独創的にして、しかも密度の高い計画を断固として実行し、地域の開発に対応した経済基盤の確立を図るとともに、所得の大幅な増大をめざしていく考えです。

提案理由を説明する村上市長

農業の近代化を推進

①農林業の面では、農業自体の抜本的体質改善を行ない、第二次農業構造改善事業（国および県営パイロット事業）により、大規模農業、近代化された農業を推進し経営として成りたつ農業を実現していく考えであります。

地域に適した工場誘致

②工業面では本市の地域に適した工場の誘致を図り、地場産業の育成に努めます。

全体の購買力を高める

③商業面では商業者自身の経営の合理化、近代化を図り、魅力ある商店街づくりをするなかで、都市機能の充実を図り、全体の購買力を高めて行く考えです。

肱川流域観光圏の確立

④観光面では道路の整備、交通の発達により、現在進めている肱川流域観光圏さらに、南予を一帯とした観光ルートの確立を図ります。

国立青年の家誘致に努力

⑤教育面では、明日の世代をになう青少年に、充実した教育の場をあたえるべく、大洲北中学校の移転改築、大洲南中学校その他の水泳プール建設、公民館の整備をすすめるとともに、県案の国立青年の家の誘致実現を図ります。

生活環境の整備

基本的なものとして、将来の発展を予測したところの都市計画を進め、その上にたって道路の整備、さらには大規模住宅団地の造成、住宅の建設など、生活環境の整備を行ない、地域開発に呼応した新しい市づくりを行ないます。また当面する重要な問題として、肱川水資源開発の問題がありますが、この問題については、広い視野から長期的な展望にたって、開発と利用の十分な検討を進めます。

こうした考えのもとに編成した新年度予算の概要ですが、予算規模は、一般会計が十億七千二百万円、特別会計三億七千四百九十六万二千円、事業会計四億七百六万七千円あわせて、十八億五千四百二万九千円となっております。これを前年度予算とくらべると二十一パーセントふえています。

一般会計についてみると、歳出の性質別では、人件費三億九千百一万一千円、物件費一億百二十九万五千円、扶助費一億二千二百一万一千円、建設事業費一億三千二百十六万一千円、その他三億二千四百四十二万二千円となっております。

建設事業のおもなものは次のとおりです。

（総務費関係）部落電話架設費負担金百三十二万七千円
（農林水産業費関係）小規模農業地域改善対策事業費、畜産経営拡大事業補助金、過年度農業土木事業補助金、市単独農業基盤整備事業補助金、農業開発事業費、国土調査費、農業構造改善事業費、林道新設事業費などあわせて三千七百一十五万六千円
（商工観光費関係）着船場設置工事費、遊覧船建造費など百一万円
（土木費関係）交通安全施設整備事業費、低開発五郎上須戒線、市道改良事業費など二千九百二十六万三千円
（消防費関係）防火水そう設置工事費、可搬動力ポンプ積載車購入費など五百三十七万円
（教育費関係）南中水泳プール建設事業費、大洲城修復事業費など二千八百六十九万一千円
（災害復旧費関係）過年度補助災害復旧費など、一千八百三十八万六千円
（労働費関係）失業対策事業費など三千八十五万八千円

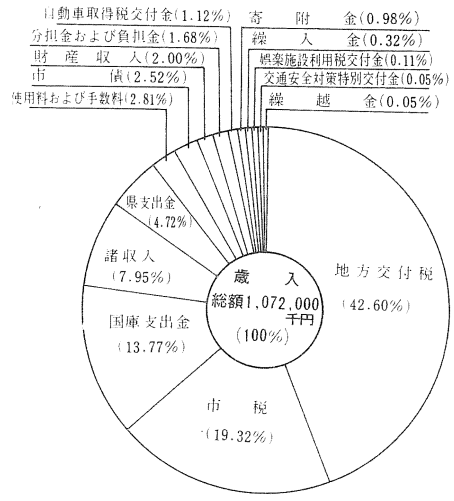

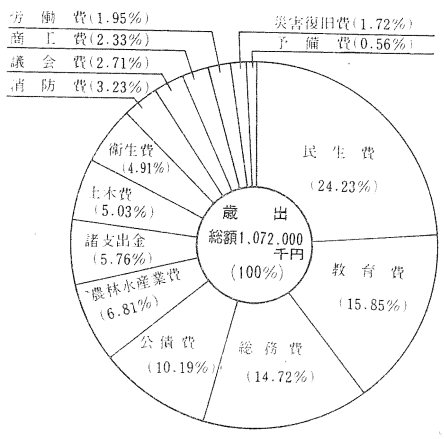

四十五年度の市税
さらに〇・二パーセント減税

市民税の減税については、四十四年度に〇・一パーセント行ないましたが、本年度はさらに〇・二パーセントの減税を実施します。

特別会計予算	374.962千円
国民健康保険	297.904
同 診療所	8.027
簡易水道	9.450
農業共済事業	40.998
温泉	5.545
ブルドーザー	9.176
と殺場	544
交通傷害保険	3.318
企業会計予算	**407.067**
病院事業	289.910
水道事業	75.014
国民宿舎事業	42.143

監査委員に清水氏
委員の任期満了に伴い後任に、清水友之氏（新谷）六〇歳の選任に同意、四月一日発令されました。

固定資産評価審査委員会委員
委員の任期満了に伴い矢野末吉氏（菅田町大竹）七一才を再任することに同意、三月三十一日発令されました。

市職員人事異動

市は四月一日付けで職員の異動を発令しました。

今回の異動は総数百人で、開発部に主幹をおくなど、昇格による異動のおもなものは、次の通りです。

▽企画室長（企画室長心得）吉田定則▽保険衛生課長（福祉事務所長）岡政夫▽福祉事務所長（保険衛生課長）西沢達夫▽産業第二課長（中央公民館長）宮内甫▽大洲臥竜苑支配人（福祉事務所次長）河野好明▽開発部主幹（建設課長補佐）元岡達郎▽市民課長補佐兼交通係長（税務課事務専門員固定資産税係長）矢野久光▽福祉事務所次長兼庶務係長（市民課長補佐）笹田清一▽産業第一課長補佐兼農業土木係長（産業第一課技術専門員農業土木係長）中野公二▽建設課長補佐（産業第一課長補佐）栗原正雪▽中央公民館副館長（福祉事務所専門員施設係長）笹山富夫▽総務課事務専門員兼財政第一係長（総務課財政係長）橋田輝雄▽総務課事務専門員（総務課）安藤昭▽総務課財政第二係長（臥竜苑業務係長）富永旭▽総務課文書係長（総務課主査）山本敏和▽税務課固定資産税係長（税務課主査）川本一義▽会計課用度係長（新谷連絡所長）村上恒夫▽企画室事務専門員兼企画広報係長（企画室企画広報係長）大藤富貴範▽保険衛生課事務専門員兼衛生係長（保険衛生課衛生係長）石川猪佐夫▽福祉事務所事務専門員兼施設係長（会計課事務専門員用度係長）矢野孝行▽産業第一課技術専門員兼開発第一係長（産業第一課開発才一係長）矢野善三郎▽福祉事務所保護係長（福祉事務所）首藤馨▽建設課管理係長（学校給食センター主任）山本栄徳▽大洲学園庶務係長（大洲学園）中野松明▽新谷連絡所長（福祉事務所保護係長）久保田晴幸▽大洲給食センター次長（中央公民館副館長）坂本栄太郎▽社会教育係長（中央公民館係長）山本弥寿彦▽中央公民館係長（大洲公民館係長）窪隆夫▽大洲公民館係長（社会教育係長）山本茂

【退職】産業第一課長梶原四郎

四千人の参観者
盛会だった物産共進会

第一回大洲市物産共進会ならびに展示即売会は、三月三十一日から四月四日までの五日間市民会館で開かれ、盛会のうちに幕を閉じました。

この共進会は市内で生産される物産を、市民はもとより、多くの人に知ってもらおうと始められたものです。

出品された物産には、菓子類をはじめ、家具、人形など千点余りが展示され、悪天候にもかかわらず、東京をはじめ（市外からの参観者三〇パーセント）約四千人の参観者があり、会場いっぱいに展示された郷土の物産を、熱心に見ていっていました。

また同時に行なわれた即売も順調な売れ行きで、はじめての共進会、展示即売会が成功だったと関係者一同喜んでいました。

なお開催期間中、優秀な出品物に対し、村上市長から表彰状および感謝状が贈られました。

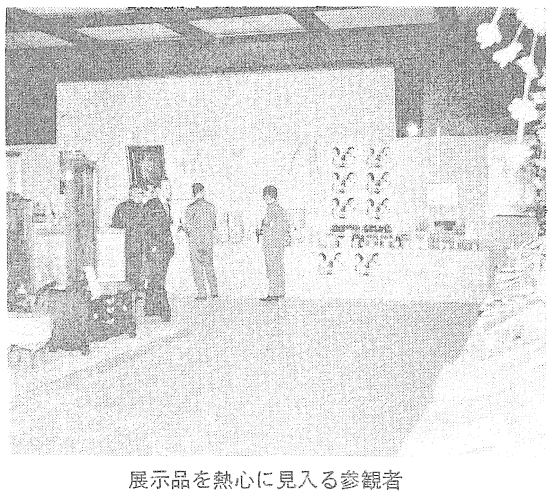
展示品を熱心に見入る参観者

引揚げ者特別交付金
請求期限が一年延期に

引揚者特別交付金（国債）の請求期限は、昭和四十五年三月三十一日までになっていましたが、今回法律が改正になり、昭和四十六年三月三十一日まで、一年延期になりました。また請求されてない方は早めに市福祉事務所で手続きをしてください。

児童扶養手当
所得状況届けは五月末日までに

児童扶養手当または特別児童扶養手当を五月に受給される方は、各郵便局で手当を受領後ただちに市福祉事務所または連絡所へ、印鑑および手帳を持参のうえ、所得状況届けの手続きをしてください。

なお提出がおくれると、九月に次の手当を支給できない場合もありますので、念のため申しそえます。

（福祉事務所）

つつじ祭りを開催
冨士山公園 規模は四国一

冨士山公園に植えてあるつつじ（さつきの数は一万四千本、自生のつつじを合わせると約二万本にもなり、四国一の規模を誇るつつじ園となりました。

大洲市では、市観光協会などの共催で、春の新名所つつじ園ができたのを記念し、四月十五日から五月三十一日まで、第一回つつじ祭りを開催することになりました。

冨士山公園は都市公園として、以前から国や県の援助を受け、また市費を多額に投じて、道路、駐車場、展望台、ベンチ、植栽（つつじ、さくらほか一一つじは将来合わせて十万本を植える予定）など年々整備してきましたがそのかいあって、訪ねる人は近年ぐんと増加しています。

新鮮な空気、木々のみどり、さえずる野鳥の群れ、市の中央を貫流する清流肱川や、開発された大洲平野の展望など心ゆくまで自然美をたのしませてくえます。

見ごろは、五月上旬から中旬です。

職場で、家族づれで訪ねていただき、ぜひ観賞してください。

（商工観光課）

市内ではじめて
別館中庭に無料駐車場

市はかねて、公営の駐車場設置を計画していましたが、このほど市役所別館中庭に、面積六百十平方メートル、一般二十八台、公用車三台、合計三十一台が収容できる、大洲市無料駐車場ができました。

最近市内の道路は、県公安委会からの指定で、駐車禁止区域がつぎつぎと増え、運転者は車の置き場がなく、公営の駐車場設置が強く要望されていたものです。

なお駐車にあたっては、次のことに留意してください。

一、整理線を入れておりますので整然と駐車してください。
二、駐車場の駐車時間は、午前八時半から午後六時までで、時間外の駐車はお断わりします。
三、駐車場の収容台数は二十八台で、それ以上はお断わりします
四、この駐車場はせまいため、大型車の駐車はご遠慮ください。
五、この駐車場で発生した事故については、責任をもちませんから、各自が注意してください。

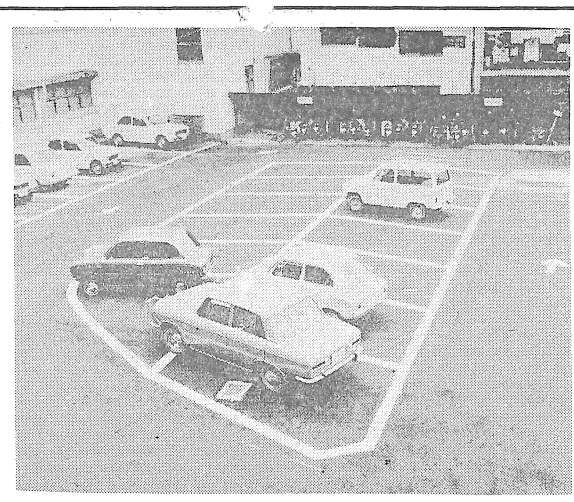
利用者から喜ばれている無料駐車場

「県民の鳥」指定の公募

野鳥愛護の精神を広めるため「県民の鳥」を指定することになりましたので、次の要領で応募してください。

一、選ぶ鳥
愛媛県内に生息している野鳥のうち、みんなで親しめる鳥を一つ選んでください。
「候補鳥」コマドリ・メジロ・ウグイス・ホシカラス・オオルリ・ヤマドリ。

二、応募資格
愛媛県に住んでいる人、年齢、性別など、一切問いません。
三、応募方法
次のことをハガキに書いて、松山市一番町四丁目県庁林政課に送ってください。
(1)「県民の鳥」に選びたい鳥の名
(2)住所・氏名・性別
(3)職業・年齢・（生徒の場合は学校名・学年）
四、応募期間
昭和四十五年四月一日から同月三十日まで
五、その他
(1)「県民の鳥」の決定発表は、昭和四十五年度愛鳥週間中に行ないます。
(2)選ばれた「県民の鳥」を推せんした方の中から、抽せんにより三名に記念品をさしあげます。

駐車禁止区域
さらに国鉄駅前などを指定

県公安委員会は4月1日から、国鉄大洲駅前広場などさらに3カ所を、駐車禁止区域に指定しました。

道路名	禁止区間	対象	時間
県道	国鉄大洲駅前広場	旅客自動車運送事業用自動車を除く全車両	終日
県道	大洲市八多喜12番地（城ノ戸カナ子氏方前）から同1.076番地に至る800メートルの区間	自動車（二輪車は除く）	7時～22時
市道	大洲市若宮13番地（城戸忠幸氏方前）から同911の1番地（高松自動車前）に至る130メートルの区間	自動車（二輪車は除く）	7時～22時

一年を経過した
市民交通傷害保険

大洲市の市民交通傷害保険は、一日一円（年間三百六十円）で昨年四月に発足、早くも一年を経過しました。

この傷害保険には四十四年度中に六千四百二十五人の加入があり不幸にして事故にあわれた方は二十三人（申請中七人を含む）でした。

今年度の加入受付けもすでに始まっています。万一にそなえ全市民が加入されるようお進めします

なお四十四年度見舞金の支払状況は、次のとおりです。

三月三十一日現在

傷害別	保険金額	件数	支払金額
死亡	五十万円		五十万円
六カ月以上の傷害	十万円	一	十万円
三カ月〃	五万円	十	五万円
一カ月〃	二万円	一	二万円
一週間〃	五千円	六	十二万円
一週間未満の傷害	二千円	一	二千円
申請中		七	三万円
合計		二三	八十万二千円

国道すじに青電話
電話番号簿はたいせつに

電報電話局ではみなさんが"ちょっと電話を"というときに、いつでもどこからでもかけられるよう、できるだけ多くの公衆電話を設置して、ご要望におこたえできるよう努力しておりますが、一月に国道筋の喫茶三叉路横（公衆七番）と、大洲市農協市場前（公衆八番）に青電話を新設しましたからご利用ください。

市内の青電話はこれで八カ所となりましたが、今後もみなさんのご要望の強い適当な場所がありましたら、可能なかぎり設置したいと考えておりますからご協力をお願いします。

なお公衆電話ボックス内の電話番号簿が、よく破られたり紛失して困っています。局としても十分注意して配備してはおりますが、公衆電話はご利用いただくみなさんのものですから、ボックス内はよごさないよう、中のものはたいせつにしましょう。

（大洲電報電話局）

火災の発生件数は
昨年同期の五倍

今年は火事が多く発生しています。

三月末において、昨年同期と比較してみますと、実に昨年の五倍の火事が起きております。

消防署では有線放送管理者、地区長ならびに地元消防団のご協力を得て、山火事防止のお願いをしておりますが、いっこうにあとをたちません。

今年発生した火事は二十一件ですが、その中で十八件が屋外の山林果樹園の火事です。また、二十一件の中で十七件の火事は異常乾燥注意報発令下におきています。

したがってこれらの火事を防止するため、次のことを守って火事を防ぎましょう。

一、異常乾燥注意報、強風注意報発令下において、屋外（特に山林およびその周辺）でたき火をしない。
二、たき火、集めやきなどをしたあとは、完全に始末する。（水をかけるのがよいが山の場合は土をかける）
三、山林火入れ、集めやきは必ず消防署へ届出をして行なう。
四、たばこのすいがらは完全に消すこと。

火災の状況は別表のとおりです。

別表一（火災発生比較表）一月～三月

	建物火災	山林果樹園等火災	合計	損害額
昭和四十四年	三件	一件	四件	五十万円
昭和四十五年	三件	十八件	二十一件	五百万円

別表二（原因別発生状況）一月～三月

原因	たき火の不始末	子どもの火遊び	たばこ及びマッチ	その他	合計
件数	十四	二	三	二	二十一

消防署

大洲の文化財 (67)
大洲市指定史跡
如法寺山頂巨石遺跡

所在地　如法寺山頂
所有　大洲市
（昭和三十一年九月三十日指定）

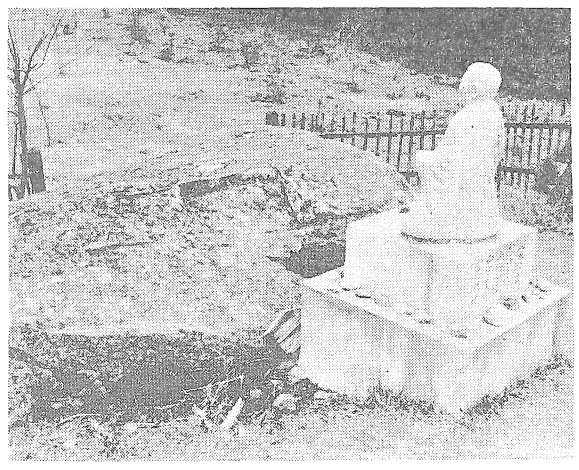
二千年前の原始時代祭壇として用いられた巨石遺跡

遺跡は如法寺山標高二二〇米のところで、略円形平担な舌状地にあるこの巨石からなっております。その大なるものは舌状地西端基部に、小なるものは七米を距て北東部にあります。質はいづれも輝緑岩で二基とも壇状或いは盤状石です。

大きいものは平面心臓型で長経三米一〇糎、短経二米二五糎高さ一米の巨大なものです。小さいものは軸を東西にとり長経二米二二糎短経一米五〇糎で心臓型に近い楕円形を呈しております。

この二つの石を盤珪禅師の座禅石と称しています。これらの巨石には流水による磨滅の跡が見られたり、挿入した石の風化が相当進んでいる事実から、江戸時代の建造物とは考えられない。

又技工の上からも江戸時代の石造建築物等から考え合わせて、これ程原始的な、素朴な、荘重な構築はその例を知りません。

昭和三年六月故城戸通徳氏が故西園寺源透氏の指教に基いて座禅石を実地調査し、「ドルメン」であることを確認して以来市内各所の巨石遺跡が次々と確認され発見され今に至り、その数は今日までに五十に余っている盛況であります。就中この遺跡は所謂ドルメンの形式でなく特異な信仰対象としての遺跡と考えられる。

暖かくなってまいりました、一度ご覧になって下さい歴史がしのばれます。

市教育委員会

愛媛県警察官交通巡視員募集中

愛媛県警察では、警察官および交通巡視員を募集しています。

一、採用予定人員
①警察官　四十名
②交通巡視員　三十名
二、受付期間
四月六日から五月二日まで
三、受験資格
①学歴　学歴は問いませんが、高等学校卒業程度の学力を必要とします。
②年齢・性別・昭和十九年四月二日から昭和二十七年四月一日までに生まれた男子。ただし交通巡視については女子も受験できます。
四、受験要領
①受験申込書、大洲警察署（警察官派出所、駐在所）へ申出ください。
②申込書の送り先　松山市一番町四丁目四番地（郵便七九〇）愛媛県人事委員会

なおくわしいことは、大洲警察署またはもよりの警察官派出所、駐在所へおたずねください。

線路での遊びは危険
列車事故の多い季節

春になって暖かくなると、小さい子どもさんたちが、外で遊ぶことが多くなります。

毎年、四月から六月の間は、線路に石や木などを置いたり、線路のなかで遊んでいて、列車の運転をさまたげることが一番多い季節です。

昨年一年間に、国鉄四国支社管内でおきた置石などによる事故は八十一件もありました。

そのうちで、四月から六月までにおきたものが三十三件で、全体の四一パーセントを占めています

線路に物を置いたり、線路のなかで遊んでいてケガをしたものは小学校へはいるまえの子どもさんや、小学校一、二年生が一番多くなっています。

このとしごろの子どもたちはいたずらが好きで、汽車や自動車など動くものに興味をもっているからです。

線路に石や物を置くのは、列車の脱線、転ぶくなどの重大事故をひきおこすもとになります。

また、近道をしようと線路内を道路がわりに歩いたり、鉄橋や線路脇などで子どもさんが遊んでいたりすると、列車の運転にさしさわりがあるうえ、列車の風圧にまき込まれて死亡したという例もあります。

かわいいお子さんのいのちを、恐ろしい事故から守り、列車を安全、正確に運転させるために、線路の近くでは絶対に遊ばせないよう、みなさんのご協力をお願いします。線路は危険です。

（伊予大洲駅）

日曜当直医

4月26日	村上外科	④2262
	城戸眼科	〃3008
5月3日	岡部外科	〃2976
	岡本耳鼻科	〃3752
〃10日	浦岡小児科	〃2024
	鎌田産婦科	〃2753
〃17日	江上小児科	〃3757
	祖母井外科	〃3756
〃24日	村上内科	〃2346
	松元産婦科	〃3067
〃31日	弘岡内科	〃3363
	沢井耳鼻科	〃2510

診療時間午前八時～午後六時

図書館だより
―新刊図書案内―

1. 日本コーモア文学全集
2. 三人の〇点くん
3. 六さんと九官鳥
4. ライオン先生とプレゼント
4. くしゃみのまじない
6. 怪物のたまご
7. 日本一のはな高男
8. びっくり日本物語
9. ほらくらべ・はげくらべ
10. うでじまんとんちばなし
11. こども落語
12. 細菌とたたかった人々（秋元）
1. しみの小人クリックス（前川）
2. こども動物記2赤えりさん
3. 中国・インドの古典童話
4. 笛ふき岩
5. 月からきた魔法つかい
6. 楊八のさいなん
7. 大金持ちのひみつ
8. ひとみの中の小人
9. 王さまと九官鳥
10. きつねの友情
11. 悟空のぼうけん
12. 二本おののあばれんぼう
1. ふしぎのマンゴー
2. 鬼のしくじり
3. 大王と馬のそなえもの