広報おおず

市の人口（5月1日）
人口　39,920人
男 19,054人　女 20,866人
世帯数　10,152世帯
面積　240.93平方キロメートル

発行　大洲市役所
編集　文書課

健康なからだをつくり
高い教養を身につけましょう
（大洲市民憲章）

今月の納税　保険税　1期
軽自動車税　全期

〝水上ショウ〟幕あけ

一日のアユ解禁と同時

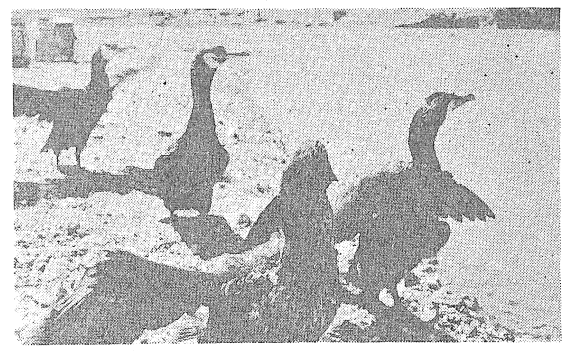

出番をまえに訓練に励むウたち

▽アユ解禁の六月一日は、大洲の〝ウ飼い開き〟でもあります。今年は地アユの成長もよく、漁協から放流された稚アユも加わって近来にない豊漁といわれます。若アユに〝ウ〟もハツスルして本番待ち……。

▽やみの川原で突然パットまっ赤な〝かがり火〟が燃えあがるいままで静かだった川べりが急にざわめきだし、にぎやかな三味のリズムに乗って数十隻の遊覧船がすべるように川を下ってくる。水面にはえる美しい屋形船のポンポリ……。川を下る二隻のウ船につれて遊覧船が川の両側に勢ぞろい。へさきにアカアカと燃えるかがり火をまともに、古式装束で仁王立ちのウ匠は、手品師のようなあざやかな綱さばきでウをあやつる。ウは水しぶきをあげて水中深くもぐり込む。船べりをたたいて歓声をあげる観客。鋭いクチバシにパクリと若アユをくわえて浮かびあがるウの曲芸に、船が揺れ拍手が沸く……。

こうした水郷大洲の夏の夜をいろどる〝観光ウ飼い〟の幕あけももうすぐです。

▽今年は遊覧船四十隻にウも二羽ふやして十六羽。ウ飼いの区間も、臥竜苑から城山下までの二キロメートルに延長しました。

更に新たに開発した肱川くだりにつづいての観光ウ飼いーーみなさんによろこんでいただける〝ウ〟の水上ショーとなることと思います。

市民のみなさんのご利用はもちろんのこと「観光地は美しく観光客には親切に」をモットーに、ことしの大洲の観光を成功させましょう。

（ウ飼い観覧料）
12人乗り3時間半　四千五百円

〝交通安全実施市〟に指定

救済対策もすすめる

二十日に幕をとじた春の交通安全運動期間中の県下の交通事故は、昨年のそれに比べて発生件数、死傷者ともにふえております、みんなの願い〝交通安全〟も思うにまかせないのが実情です。さきに当市は、国道の改良などによる交通量の急増で、県下の交通安全運動重点実施市に選ばれましたが、これを機会に交通安全対策をさらに強くすすめて事故防止につとめるとともに、万一不幸にして事故にあったかたがたの救済対策などを推進することになりました。

道路交通環境を整備

市交通安全推進協議会は六日、市役所で総会を開き、今年の事業計画をきめました。それによると

①婦人会、公民館など関係機関団体と連絡協調をはかる
②交通安全となり組の実践活動を促進する
③学校・社会教育を通じて、交通安全教育を徹底する
④交通安全に関する広報活動を促進する
⑤交通指導員体制を強化する
⑥交通危険か所など道路交通環境の整備をはかる
⑦交通事故被害者救済対策の一つとして、相談所を設ける

などとなっています。なかでもことしはとくにこれまでの安全教育・指導を一歩すすめ、道路交通環境の整備と交通事故被害者の救済対策に力を入れることにしています。これをみてもわかるように今日の交通問題は大都市にかぎらず、地方における深刻な問題として受けとめねばならなくなったことを物語っているものといえましょう。

各地区に交通相談所

交通事故による被害者（加害者）の生活や補償等の相談に応じるため、六月から毎月各地区で交通相談所を開くことになりました。

これは民生委員さんのご協力によって心配ごと相談にあわせて行なうもので、交通事故による心配ごとは何でも相談して、解決の糸口を見出すようにしてください。

相談所開設の日程は次のとおり

大洲地区（毎月）10日、20日
平野　〃　3日、20日
南久米　〃　4日、
菅田　〃　10日、　20日
大川　〃　〃　25日
柳沢　〃　〃　4日、18日
新谷　〃　〃　10日、20日
三善（毎月）5日、20日
八多喜　〃　1日、15日
上須戒　〃　8日、20日

交通災害共済制度を検討

当市は国道五六号線と一九七号線の分岐地点で両国道の整備改良がすすみ、九州・四国フェリーの就航などで交通量はきわめて増加しており、これに対処して安全運動に積極的に取り組んできましたが、こうしたきびしい交通環境ではやはり交通事故はふえるばかりです。

市では万一痛ましい交通事故にあった場合、わずかの掛金でお互いがたすけあう「交通災害共済制度」を実施するための検討をはじめ、ただいま加入希望者を調査しています。この制度は一日わずか一円の掛金で、最高五十万円までの見舞金が支払われるいわばたすけあいの制度です。

軽い違反に反則金

七月一日から新しく設けられた「交通反則通告制度」が実施されます。

交通事故と交通違反は年々ふえており、交通違反のために前科がついた人は、昨年一カ年間だけでも全国で四百万人以上になりますそこで考えだされたのが交通反則通告制度です。

○軽い違反は、反則金を納めることになりました。

信号の見落し、駐車違反、超過速度二五キロメートル未満の速度違反、合図をしなかったものなど一定の軽い違反は、反則行為として扱われ、いままでの罰金にかわって反則金を納めることになりました。

しかし、酒よい運転、無免許運転、超過速度二五キロメートル以上の速度違反……など悪質な違反や危険性の高い違反は、反則行為から除かれ、この制度の適用を受けることができません。また、悪質な運転者も除かれています。

○軽い交通違反には、告知書が渡されます。

違反現場で警察官が告知書を渡します。この告知書によって、反則金を仮に納めることができます

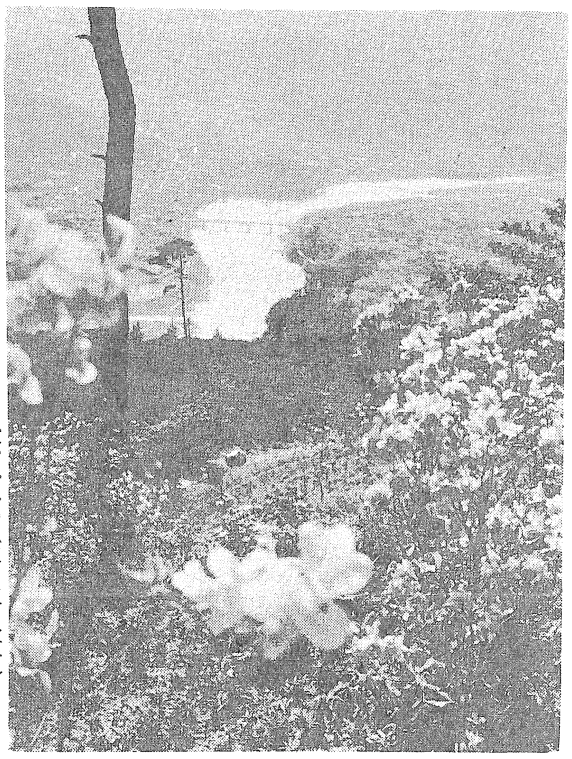

さきほこるサツキの間からまちの中心が見える（五月五日写す）

眼下に大洲平野

冨士山公園　周遊ドライブウエイ完成

市民のいこいの場、健全なレクリエーションの場として整備を急いでいた冨士山公園では、第二次三カ年計画事業として周遊ドライブウエーがこのほど完成しました大洲平野の四季折々の色模様を眼下にしての散策はまた格別です。また五月には七千本のつつじが、赤、白、ピンク、紫の色とりどりの花をつけ、訪れる人の心を楽しませてくれます。

「冨士山公園は、これから秋にかけて変化の多い季節を迎えます。冨士山は市民の庭園です。気がるに足を運んでいただくとともに、市民こぞって愛護につとめたいと思います。

できあがった家畜の診療所

近代設備を誇る

田ノ口に家畜診療所が完成

愛媛県農業共済組合連合会が県と関係市町村の助成のもとに大洲市田ノ口に新築中の家畜診療所が一部の工事を除いてこのほど完成十七日に落成式をあげました。

同診療所は、事務室、診療室、試験室、薬室、会議室、車庫、牛舎などに、大型レントゲン、セイケン廻転枠、電子体温計、超音派高低周波直角治療器栄養障害診断器、電気PH測定器などの諸設備を備えた四国に類のない家畜病院です。これで現在実施している一般診療や集団検診にあわせて重症の患畜に適切な診断、治療が受けられるようになりました。

このように当地方の主幹作目として急速に発展しつつあ酪農事業に対処して診療の設備を近代化することによって高度な技術的威力を発揮し、共済加入家畜の診療はもとより、畜産指導や損害防止に役立つものと期待されています。

異動家畜の届出を

昨年家畜共済制度が変わり、家畜共済への加入は飼育している家畜の種類（乳用牛、肉用牛、馬など）ごとに全頭を同時に加入させる「包括加入方式」が実施されております。そこで家畜共済に加入後飼育されている家畜の頭数などに異動があった場合には、すみやかに電話か文書などの便利な方法で市産業第二課まで知らせてください。

この異動通知をしなかったり、偽りの通知をした場合には共済金の全部または一部の支払を受けることができなくなることがありますので、忘れないように必ず届け出てください。

また、市では共済責任期間（保険期間）の終期を統一していろので、現在加入されているかたの共済責任期間は、すべてことしの十二月一日で切れることになります家畜に異動があった場合とは

①生まれた家畜が加入資格月齢（乳用牛、肉用牛は生後六カ月、馬は明け二歳）に達したとき。
②加入資格家畜を導入したとき。
※①②の場合には、十四日以内に共済金額の増額請求をすることができます。
③加入家畜を売ったとき。
④肥育・育成（栄養分に富んだ飼料を多量に与え、肉量の増加、肉質の改善をはかる）を開始したとき。
⑤家畜の種類が変わったとき（たとえば乳牛を肉用牛に変更した場合など）

なお、くわしいことは産業第二課か大洲家畜診療所へ。

（産業第二課）

年二回の源泉徴収

10人未満に特例

給与、賞与、報酬などを支給するさいに、源泉徴収した所得税は翌月の十日までに銀行、郵便局等に納付することになっていますが給与の支給人員が常時十人未満となっている場合にはその納付手続きを簡単にするために〝納期の特例〟が設けられています。

この特例の適用を受けますと支払いのつど徴収した所得税は次のように年二回の納期にまとめて納付すればよいことになっています。

この特例は徴収義務者にとって便利な制度ですから、この特例の適用を受けることのできる人は「源泉所得税の納期の特例の承認に関する申請書」を税務署に提出して、その承認を受けるようにしてください。

○一月から六月までの支払分の税額……七月十日までに納付
○七月から十二月までの支払分の税額……翌年一月十日までに納付

理事会と編さん委員

市誌編さんの組織機構

市誌編さん会の発足とその構想などのあらましについては前号でお知らせしましたが、今回は会の組織機構を知ってもらいご協力をいただくことにしました。

まず会の運営に必要な収支予算決算や会則の改正、事業計画、その他の重要事項を審議決定する機関として「理事会」をおいています。会は会長に村上市長をはじめ副会長に丸本助役、尾上議長、兵頭教育長、理事に山中副議長ほか八名と三名の監事で構成しています。

市誌編さんに関する会の運営そのほかいっさいを担当する「事務局」には、三名の専任職員をおき次の者が配置になりました。

局長―宮本数美
次長―亀岡忠茂
書記―吉川中利子

事務所は市教育委員会内（図書館）電話―大洲二二一番

また実際に資料の調査研究にあたる「編さん委員」をおき、次のかたがたがあたっています。

総括―桜井久次郎
一編―自然・地誌　芳我幸正ほか四名
二編―歴史・沿革　松葉庄一、桜井久次郎ほか二名
三編―行政・財政　石岡清重ほか十名
四編―経済・交通・運輸　酒井千春ほか八名
五編―教育　高田直志ほか各学校長
六編―宗教　井上衛ほか二名
七編―民俗　亀岡忠茂ほか五名
八編―その他の文化、観光　森本定満ほか二名
九編―人物　岡田重則ほか一名
十編―年表　宮本数美ほか一名

このほか、協力体制として、連絡所長、学校長、公民館長、地区長、出先機関の長、その他各機関在野有志を協力員に委嘱し、側面的な援助をうけ、市の全機能をあげて「大洲市誌」の完成を図りたいと考えていますので、市民各位のご協力を切にお願いいたします

市誌編纂会事務局

引っ越したときは必ず住民登録などの届出をしましょう

七月一日から差し出される郵便物には、郵便番号をお書きください。　大洲郵便局

多い自転車違反

少年の補導状況まとまる

昨年十二月に発足した市少年補導センターは、このほど少年の補導状況をまとめました。

十二月から三月までに補導された少年は延べ百二十人にのぼりました。その学校別内訳は小学生63中学生29、高校生6、その他22となり、行為別では無灯火や二人乗りなどの自転車違反が最も多く28つづいて保護者同伴などで選定以外の映画をみた者17、パチンコ4喫煙1、その他70となっており、このうちには危険な場所や路上での遊びが多いことがわかりました。これらは直接補導されたものばかりで、このほかに喫煙や万引なども相当あるのではないかとみています。

また街頭補導にあたっては、教職員や児童委員、民間活動家から選出された各補導委員のかたがたのたいへんな活躍があったことをあげています。

同センターではこれまで冬・春休み中の街頭補導と市内の少年非行の現状や事例の研究につとめてきましたが、これにあわせて補導活動に関する企画やけいもう宣伝補導委員の知識・技術の研修にも力を入れることにしています。

ことに地区によって実情が異なるので、地区ごとに補導計画を立てて実施する方針をきめています。

いまや青少年問題は国の重要施策として取り上げられ、県・市でも青少年保護条例の制定や青少年問題協議会を設けるなど関係者ともども保護育成につとめております。こんども市民のみなさんの理解とご協力をお願いします。

市民に呼びかける駅前の防犯標語柱

〝しつけ〟がたいせつ

少年の非行防止

少年の非行は減っていない

警察に検挙補導された者五人のうち、二人までが少年です。最近の大きな特徴として、両親ともに健在で恵まれた家庭の子弟の非行が八割以上をしめており、非行が一般化してきたことがあげられます。

これら非行の最大の原因は〝家庭のしつけ〟にあると見られます家庭でのしつけのあり方をもう一度考え直して、明るい家庭づくり少年の善導につとめましょう。

○犯罪では窃盗が最も多い

犯罪の約七割が窃盗です。なかでも屋内に忍び込んで物を盗む犯罪が多く、ついで自転車の盗みが多くなっています。

寝るとき、家を留守にするときまたは自転車をおかれるときなどには、よくカギを確かめて被害にかからないよう注意しましょう。

○被害にかかったら、すぐ〝一一〇番〟へ

用心していても不幸にして被害にかかった場合には、現場にさわらず、そのままで警察に知らせてください。

◇　◇

このような少年の非行防止や防犯思想を高めるため、国鉄大洲駅前のロータリーに防犯標語柱を立て、一般に協力を呼びかけています。

その標語柱には「防犯で築こう明るいわが郷土」「守れ少年　ふせげ暴力」「とられて泣くよりまず用心」と書いています。

施設などに配分

87万円の共同募金

四十二年度の共同募金は、かってないかんばつによる被害にもかかわらず、九十八万八千円の目標額にたいし、千二万二千八百四円という極めてよい成績を収めることができましたことはさきにご報告いたしましたが、県共同募金会へ集まった募金がこのほど市共同募金会へ配分されました。

配分総額は八十七万八百四円でさっそく配分方法を理事会で審議決定し、大洲愛育ホーム、大洲幸楽園ならびに子どもの遊び場等の施設整備や心配ごと相談、老人・母子・身障者等の福祉事業に全額を配分しましたのでご報告いたします。

市共同募金会

共済推進協の建物共済加入のおすすめ

昔から日本は、火災の多い国といわれています。事実火災は経済の成長、生活様式の近代化に伴い年々増加しています。この恐ろしい火災の不安を少なくするため、掛金の安い「共済推進協議会の建物共済」で生活の安定を築きましょう。

① 掛金が安い
百万円につき千八百円と、ぐっと安くなりました。（五十万―九百円、百五十万―二千七百円三百万―五千四十円）

② 加入が簡単で補償の充実
市産業第二課内の任意共済推進協議会に申込めば、一棟当たり三百万円を限度に時価の範囲内ですぐ加入できます。また掛金を納めた翌日から責任が発生します

③ 共済金の支払が早い
加入から評価、共済金の支払いまで、すべて推進協議会で行なうので手続きも簡単で共済金の支払が早く行なわれます。

④ 「無事戻」がある
一年間事故がなければ掛金の一部を払戻します。

⑤ 物価の変動に強い
一年ごとの契約ですから、物価の変動に応じて契約ができ、加入者にとって最も有利です

◎申込み先
大洲市任意共済推進協議会（市産業第一課内）か愛媛県農業共済組合連合会

結婚と結婚式のご相談は

市結婚相談所（市公会堂の和室）へ

ご相談の時間は、毎日（日曜祭日を除く）午前九時から正午までです。
どうぞ気がるにご利用ください。

常勤所員　米沢フサノ

自衛官募集

○陸・海・空○
（毎日受付）

▽身分―国家公務員。保険、退職金、年金があります。
▽条件―十八歳～二十四歳、簡単な試験
▽賞与―年三回、四・四カ月分
昇給年一回
▽給与―衣食住支給のほか初任給一万六千百円
※詳細は市役所人事課か自衛隊愛媛地方連絡部
大洲分駐所
電話「大洲市役所」（2111）内二六〇

大洲の文化財 (45)

大洲市指定天然記念物
菅田金比羅神社の杉　二本

所在地　菅田町菅田乙四六九　金比羅神社境内
所有者　村島神社（通称金比羅神社）

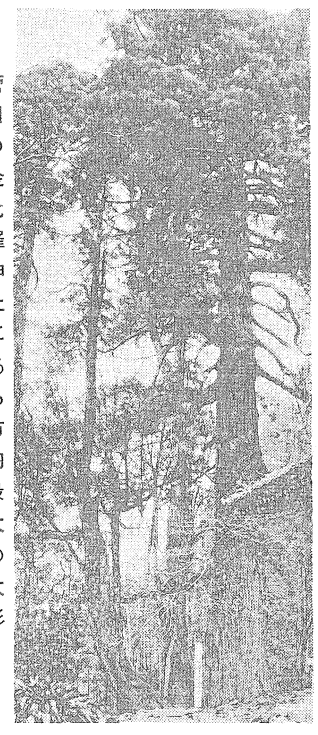
菅田の金比羅神社にある市内最大の大杉

国鉄バス菅田停留所から西谷に通ずる林道を約二キロ程登った標高約二百メートルの処に金比羅神社があります。神社一帯は杉松などの林に覆われ、うっそうとしていて森厳の気がみなぎっている聖域です。境内中段の金比羅神社社殿右横に杉の大本（その一）があり、下段おこもり堂のすぐ北側には、それに次ぐ大杉（その二）があって、共に市の指定木となっています

その一は境内東北急斜面の上端に在って三幹にわかれ、この木の最も大きな幹は、地下約二メートル埋められ、この地点を地表として計った目通り周は四・八メートル、高さ三四メートルで市内産杉のうち最大のものです。他の幹の基部の周は二・一六メートルと三・八メートルあります。また本幹の地上三・八メートルから出た大きな枝は横に四・八メートル延びてその先端が他の幹の枝と癒着して奇観を呈しています。

その二は、西へ一三メートル離れた北斜面にあって、目通り周四・二メートルです。

地区氏子が数百年にわたって大切に保護されてきたこれらの木々は、老成厳粛、襟を正して正対し、杉の精魂を強く感じさせる銘木といえましょう。

（市教委社会教育課）

「4」局の市内局番

6月23日から大洲局に

大洲電報電話局では、現在増築工事が行なわれていますが、これは将来の電話の増加をみこして市内局番「4」をつけるための工事で、きたる六月二十三日午前零時からは、市内通話をするときは現在の電話番号のまえに「4」をダイヤルしないとつながらなくなります。

たとえば、大洲局の加入者から市役所に電話をするときは、市内局番の4と加入者番号二一一一をつづけてダイヤルしてください。もし「4」をダイヤルしないとまったくつながりません。

また内子局も大洲局と同様市内局番「4」がつきますから、市外局番〇八九二四のつぎに市内局番4をダイヤルし、引き続き加入者番号をダイヤルしてください。

なお、大洲局の委託公衆電話（赤電話）は全部電話番号がかわります。

大洲電報電話局

くらしのメモ

□六月の家事

この月は家事の重点をつゆ対策においてください。

まず清潔。家中がじめじめしてうっかりするとすぐかびがはえます。とくに注意したいところは台所です。食器はもちろんマナ板、包丁などはいつも熱湯で消毒し、きれいなところへ保管しておきましょう。

ついで押入れ。よごれた衣類などを忙しさにまぎれて、つっこんでおくと一日でかびがはえたり、悪臭をはなつことがあります。つゆといっても時には晴れることがありますから、何はおいても、窓や戸をあけ放って風を入れ、できるだけ中の衣類や寝具を日に当てるように心がけることです。

外回りでは下水やくみ取り便所の付近。適当な消毒剤を十分まいて、きれいにしておきましょう。

せんたくもつゆ時のなやみのたねです。なかなか乾きにくいので石油ストーブなどを利用しますが火災にはくれぐれも注意したいものです。

時には大雨となってかなりの被害が例年出ています。水の危険のあるところでは、その対策を考えておきましょう。

□つゆどきの健康

つゆの季節は、とかく体力がおとろえがちです。これは、この季節にはビタミンがこわれやすく、脂肪やたん白が不足がちになるからだそうです。つまり栄養のバランスがくずれるからだといわれています。

このつゆどきを健康にすごし、もうすぐやってくる盛夏の活動にそなえるには、まず食生活の充実です。といっても、高温多湿で不快指数も高くては食欲もおとろえがちです。したがって、できるだけ栄養価の高い食品を、量は少なくても、幅広く食べる必要があります。

一方、この六月はたいへん疲れやすい季節なのです。そこで疲れたら無理せず、休養することがたいせつです。仕事々々と強行することは、かえってマイナスとなって返ってきます。時に健康診断を受けて、ご自分の健康管理にはとくに気をつけてほしいものです。

□食中毒

これからは一年中でいちばん食中毒をおこしやすい季節です。

食中毒の原因は、ネズミやゴキブリによる病源菌の伝ぱが考えられますが、次の点に十分留意する必要があります。

まず、食中毒には、自然毒―たとえばフグの毒―によるものと化学物質によるもの―着色剤などにはいっている物質などー細菌やかびなどによっておこるものの三つがあるといわれます。六月におこる中毒はおもに三番目の細菌性のもので、これらの細菌は、高温多湿でよく繁殖します。

そこで食中毒の予防としては、新しい材料を、清潔な店で買い生ものはできるだけ早く料理して、なるべく早く食べ、食べ残さないようにすることです。

と同時に調理する器具や料理を盛るうつわも清潔でなければなりません。まな板、包丁などもつねに熱湯で消毒しておくことが肝心です。

冷蔵庫の過信もつつしまねばなりません。調理してから長時間冷蔵庫にいれておくのは、ぜひ避けたいところです。

氷を入れた冷蔵庫では摂氏十度以下に冷えにくいといわれます。一般にバイ菌類は摂氏四度以下にしないと繁殖するので、氷冷蔵庫では不安です。食物を新鮮に保ちくさらせないためには、摂氏四度以下に保つことのできる電気冷蔵庫を使用しなくてはなりません。

とくに霜とりの完全なものほどよいわけです。

お弁当、ことに会合などの食べ残しのお弁当は、調理してからかなり時間がたっています。少しでもおかしいと思ったら食べないことです。

たばこは
市内で
買いましょう

日曜当直医

			(電話)
5月26日	藤本外科		2310
6月2日	清水内科		2017
6月9日	大槻内科		2223
6月16日	安達内科		2535
6月23日	蒲岡小内科		2024
6月30日	村上内科		2346

図書館だより

―新刊図書案内―

愛媛年鑑　一九六八年版
愛媛県統計年鑑　昭和四三年刊
日本の社会開発　（前田　清）
生きてある証　（尾崎秀樹）
愛あるところ　（多田道太郎）
世界文学全集　（ベケット）
いのちの初夜　（北条民雄）
日本城郭全集
2　山形・宮城・福島・栃木
5　山梨・長野・静岡
15　熊本・鹿児島・沖縄・補遺
別巻写真・資料集
人間の運命　第一部第一巻友情
〃　第二部第六巻暗い日々（芹沢光治良）
邪宗門　下　（高橋和巳）
賭けるもの　（円地文子）
みだれがみ　下　（茂木草介）
女の熱帯　他　（黒岩重吾）
廃墟の唇　（〃）
真昼の罠　他　（〃）
蒼ざめた馬を見よ　（五木寛之）
皇女和の宮　（川口松太郎）
染彩　（芝木好子）
マンボウおもちゃ箱　（北杜夫）
富士山頂　（新田次郎）
かあちゃんと十一人の子ども（吉田とら）
ドライバー診断　（内田　亨）
日本文学の歴史10　（吉田精一）
不屈の教師たち　（田川精三）
本の歴史と使い方　（木寺清一）
長期経済統計
3資本ストック　（大川一司）
6個人消費支出　（篠原三代平）
7財政支出　（江見康一）
8物　価　（大川一司）
9農林業　（梅村又次）
12鉄道と電力　（南亮進）
戦後日本教育史　（同刊行会）
大漢和辞典巻十一・十二　（諸橋轍次）
現代世界の焦点　（臼井吉見）
小泉信三全集　第5・19巻
日本詩人全集　第6・25巻（室生犀星）
人生の名著4　第9・18巻
日本の詩歌　第9・10巻
大世界史