広報おおず

12月

発行所　大洲市役所
編集　総務課
（月1回発行）

10月末市の人口

人口	41.679
男	19.969
女	21.710
世帯数	10.093

（以上は住民登録による）
面積　240.93平方キロメートル

引越されたときは必ず
◎住民登録と
◎国民年金の手続きを

縫製工場を誘致
中旬にも操業はじめる

かねてから市の工場誘致委員会をはじめ関係者の間で進められていた工場誘致については、このほど今治市に本社を有する縫製工場（仮称、大洲縫製株式会社、矢野久太郎社長）を大洲の片原町に誘致することに決定、中旬にも操業をはじめるよう準備を急ぐことになりました。

この工場は、ワイシャツ、ブラウス類を主とした縫製専門の工場で、規模などについてははっきりしていませんが、すでに従業員六十人の選考面接を終え、続いて第二次の募集も行なわれることになっており、施設も片原町の元県事務所の仮事務所を一時使用しますが、施設の新設ほか、遂次事業も拡張することになっています。「大洲市を縫製の街にする」と経営者の矢野久太郎さんは、その決意をもらしておられるほどで、この工場が市商工業発展の一翼を担うよう成功を祈りたいものです。

なおこれまでに大洲市が誘致した工場で、現在操業を続けているものに、明治乳業KKと南予布帛（縫製）があります。

また、近く行なわれる当工場の従業員募集要領は次のとおりです

○人員　女子　一〇〇名
　　男子　一〇名
○応募資格
　三十歳未満の健康で明朗な方
○待遇　日給　四三〇円
○業種　縫製工
○そのほか、くわしいお問い合せは市商工観光課へ（電二一一）

亀山公園にきまる
国民宿舎の建設

国民宿舎の建設については、すでにお知らせしたところですが、その建設予定地が柚木の亀山公園の北側と決定しました。当地はちょうど眼下に清流肱川と臥龍の淵それに富士山公園を眺める本市特有の景勝の地であります。

宿舎は、建坪四百坪、収容人員百八名で建設され、二三室の客間と会議室のほか、大浴場（温泉を引湯）大食堂など、明るく、眺望よく近代的な二棟三階建の構想ですすめられています。とくに大浴場（温泉）、食堂は宿泊利用者の旅情を慰めるだけでなく、一般の市民のみなさんにも大いに利用していただき、〝温泉〟と〝郷土料理〟で〝水郷大洲〟の醍醐味を十分楽しんでいただきたいと思っています。

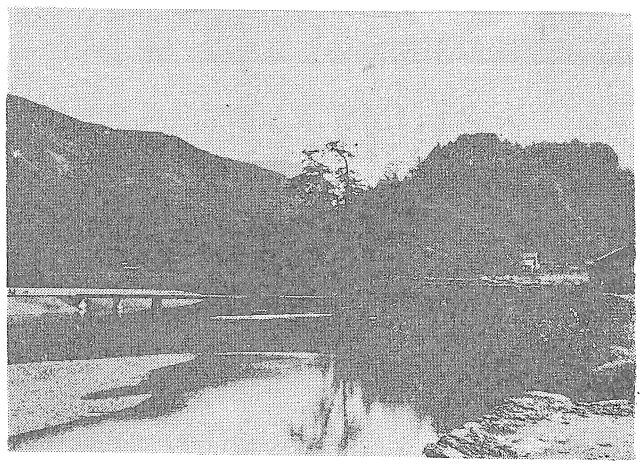

国民宿舎建設予定の柚木の〝亀山公園〟を望む

結婚相談所を利用しましょう

結婚の挙式、相談は
市公会堂の結婚相談所（日本間）へ
相談員　島田カズエ
※午後は社会課で

成人式へご案内

新成人者
昭和二十年一月一日から十二月三十一日までに出生した市内在住者

成人式
○とき　一月十五日（成人の日）八時三十分から十二時三十分まで
○ところ　大洲小学校講堂（予定）
記念撮影、式典、記念講演、余興、出席された成人者には記念品と簡単な昼食を差し上げます。

※該当者には新年早々案内状を差し上げますから、市内在住の方で案内もれの方は公民館か市教育委員会へ申し出てください

誰でも出席しやすい簡素な服装で
成人式には、全員が出席されることが必要です。そのためには〝ハデ〟な服装はお互いに遠慮し、簡素な手持ちの服装（なるべく洋服）で参加するようにしましょう。

新年祝賀式を廃止

例年行なってまいりました新年祝賀式は、市民のみなさんのご理解とご協力によりまして、今日では昔のような新年の回礼の風習もほとんどなくなり、その目的も一応達せられたものと思いますので明年からこれを行なわないことにいたしました。

ここに多年にわたる市民のみなさんのご支援、ご協力に深く感謝いたしますとともに、あけましては〝家庭週間〟にもあたりますので、ご家庭おそろいで、なごやかに新年をお祝いいただきますようお祈りしております。

4月に南久米も合併
1市1農協でスタート

さる四月に行なわれた市内農協の合併の際、合併の態勢が整わないために合併がおくれていた南久米農協が、明年三月末日をもって大洲市農協に合併することになりさる十一月二十六日合併予備契約に調印しました。

南久米農協では、市内の農協の合併後も合併についての話し合いを重ねていましたが、最近になって急速に進み、合併に踏み切ったものです。

市農協では、本年四月一日に発足その間、短期間にもかかわらず十一農協の合併という複雑な事務を処理し、その運営もようやく軌道にのり、いよいよ合併計画にそって積極的に事業を推進しようとしているとき、南久米農協の参加を得たことによって、待望の一市一農協が実現し、農協の経営基盤は一段と強化され、ここに市行政と一体となった農協活動の強力な推進態勢が確立されたことになるので、組合員のみなさんの関心とよろこびは非常に大きいものがあります。

今後この県下屈指の大規模化した農協が、活発な農協活動にあるいは積極的に事業を推進することにより農業の近代化が進められるものと大きな期待がかけられています。

大洲の文化財 (20)

＝大洲市指定天然記念物＝
宇津のネズミサシ

所在地　菅田町宇津大野家墓地
所有者　大野淳子氏
（昭和37年11月3日指定）

大野家墓地は同家裏山の標高約六十メートル、北西に菅田盆地を見おろし、北には緑の神南山の南面を目前にして見はらしのよい所にあります。この墓地の北隅部にネズミサシが直立しています。

この木は単幹で根廻り三・一メートル　目通り周二・三七メートル。高さ一七メートル。樹勢は旺盛です。ネズミサシは小喬木になりますが、この木は県内でも最大級に属するものと考えられます。

雌雄別株でこの木は雄木。

ネズミサシはネズ、ムロなどともいわれて、ヒノキ科に属し、刺のある三個の葉は硬く鋭くとがってネズミ（鼠）を刺すほどであるとのたとえからこの名があります。

この木の葉を焼けば虫薫を発するので中国では近世まで蚊やりに使いました。

ネズミサシの市指定木は、この木いらかに手成の火防地蔵堂境内に一株があります。また大野家墓地内には市指定のモッコクの大木もあります。

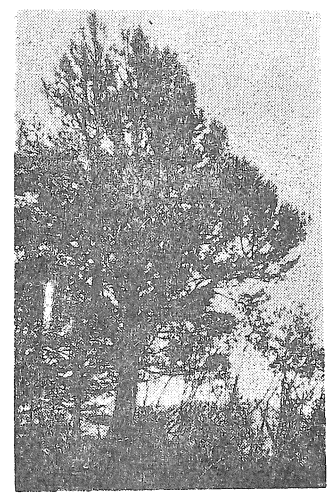

写真は宇津のネズミサシ

市教育委員会

国民年金
久米、菅田、三善の順

四十年度上半期の国民年金保険料の収納成績がまとまりました。

地区別順位でみると、久米地区をトップに二位菅田、三位三善、四位柳沢、五位肱南、つづいて平野、田口五郎若宮、新谷、肱北、南久米、上須戒、市木徳森、大川、八多喜の順となり、納付率は市全体で九八・一パーセントとなりました。これを県下都市に比べても才一位になりました。このような好成績をもたらしたのは地区年金委員さんをはじめ、みなさんのご理解とご努力によるものと関係者一同深く感謝しています。

今後ともこの成績の維持向上にいっそうのご協力をお願いします。

また、国民年金に加入していない方があれば、今すぐ地区年金委員さんか連絡所又は市社会課へ申し出てください。そうして老後の生活を支えるだけでなく、思わぬ事故（母子、障害、遺児、死亡等）にそなえてください。

請求書には直接記入

次の福祉年金の支給日は、来春一月六日からはじまります。その受領の手続きが一部かわりましたのでお知らせします。

いままで受給資格者が持っておられる福祉年金請求書兼受領証書は、郵便局や市役所で代書していましたが、その筋の指示によって〝本人が直接記入〟して局で受領することになりましたから、まちがいのないよう手続きをとってください。

なお、記入のできない方は、家族の方か近所の方に代書してもらってください。

久米地区に感謝状

先月松山市庁ホールで開かれた国民年金委員研修大会の席で、当市の久米地区が社会保険庁長官から感謝状を贈られました。

これは国民年金制度の推進に最も重要な役割をはたしている納付組織で、とくに成績をあげたことによるものです。

〝酔っぱらい運転〟を追放しましょう

酒を飲んで自動車やバイクを運転することは非常に危険で交通事故の発生、なかでも死亡、重傷事故の発生にきわめて深い関係にあることはいうまでもありません。

本年十月末現在、県下の交通事故による死亡および重傷者のうち飲酒運転にもとづくものが三三パーセント（二二〇人）を占め、さらに死者のみについては百人のうち二一人で二一パーセントといずれも高い率を占めており、しかもこの傾向は毎年増加の状況にあります。このように自他の生命にまで危険を及ぼす酔ぱらい運転、酔ぱらい天国の言葉は、私たちの社会から追放せねばなりません。

そこで本県では、忘年会や新年宴会などで酒に親しむ機会の多い十二月、一月を〝飲酒運転ぼく滅運動特別強調期間〟として、交通事故防止につとめることになりました。

市民のみなさん、飲酒運転による交通事故の恐ろしさを認識されこの運動にご協力ください。

3ない運動に協力を
○酒を飲んだらハンドルをもたない
○運転する前には酒を飲まない
○運転する人には酒は飲ませない

の三ない運動を展開し、交通事故による死傷者をなくしましょう。

年末の防犯心得

これから多くなる盗難に備えて次のことをよく守って楽しいお正月を迎えたいものです。

①現金をねらう犯罪が多くなる年末は、ボーナスなどで多額のお金が一度にはいると、それに大売出しなどの買物のため、お金を持ち歩くことが多くなるためです

②スリ
〝スリ〟は、年末をかき入れどきとして目を光らせております。乗りもの、買いもの、見せもの、この三つの〝もの〟がつくときは、必ず〝スリ〟がいると思って十分ご用心ください。とくに婦人の場合、人ごみの中では、ハンドバックを抱えるなど、たえず持物に気をつけることがたいせつです。

③金融機関利用者の心得
銀行などの金融機関から多額の現金を引き出すときは、周囲の人から見られないように、また老人や子ども、あるいは婦人などがひとりで必ず多額の現金を出し入れすることはやめて必ず二人以上で行くようにしてください。

④「カギ」運動の徹底
自転車盗難、あきすねらい、忍び込みのうち、ほとんどがカギのかけ方が不十分であったために被害にかかっています、

○ねるときは戸締りをよくして灯を消して。

⑤自転車
自転車は必ず〝カギ〟をかけて目の届くところにおきましょう。オートバイなどの二輪車は、ハンドルキーをかけ、エンジンキーを抜いておくように心がけてください。

⑥防犯登録
まだ防犯登録のすんでいない自転車やオートバイは、近くの自転車店などですぐ登録してください登録している車は、盗難にかかった場合、未登録のものより三倍以上も多く持主に返されております

⑦車上ねらい
自転車などの荷台に荷物をつけていてとられたり、最近では乗用車の中での被害が目だっております。貴重な品物を置いたまま車から離れないようにしてください又駐車して車から離れる場合は、必ずドアに〝カギ〟をかける習慣をつけてください。

⑧被害の届出は迅速に
もし不幸にして被害にかかった場合は、現場はそのままにして一刻も早く警察へ届けてください

○とられたらあわてず迷わず警察へ

○歳末は　アキスもスリも忙しい

○用心は、どんなカギにもまさるカギ

運動にご協力
「NHK歳末たすけあい」

〝みんなで明るいお正月を〟と放送をつうじて呼びかける恒例の「NHK歳末たすけあい」が、NHK・中央共同募金会・NHK厚生文化事業団主催、厚生省・郵政省・全国社会福祉協議会の後援で、十二月一日から全国いっせいに始められており、二十五日まで続きます。

昭和二十六年から始められたこの運動も、ことしで十五回目。過去十四回で全国のみなさんから寄せられた温かい義援金は約十三億円という多きに達し、明るいお正月を過していただくための一助となってきました。

義援金は、全国の各郵便局、都道府県共同募金会、NHK各放送局のほか、都道府県共同募金会が特に指定した取引銀行で受けつけることになっております。

あたたかい心のこもった義援金は、中央共同募金会に集められ、各種の社会福祉施設や更生保護施設に公正に配られるほか、三十八年分からは沖縄へも配られています。またこのほかにも身体障害者、精神薄弱児の方などにも配分をすることになっています。

みんなで食事を

家族そろってなごやかに

家庭週間
1日～7日

一月一日から七日まで「家庭週間」がおこなわれます。

家庭は、青少年にとって人格の基礎をつくる最初の社会であり、また、青少年に愛情といこいの場を与えて、しつけ、教育、話しあいなどにより健全な社会人をつくる大きな役割をもっています。

こうした機能を活かした健全な家庭で、みんなが、なごやかな楽しいふんいきで暮しておれば、その家庭に育つ青少年は自然におおらかな明るい性格の持ち主となります。

明るい家庭づくりは、青少年健全育成対策のもっとも基本となるものです。この「家庭週間」をつくって今年で才八回を迎えましたが、今年は、とくに地域ぐるみの明るい家庭づくりを進めることにしています。

みなさん、一人残らずこの運動に参加して明るい家庭づくりに努めましょう。

家庭では

(1)みんなそろって楽しい食事をしましょう。

(2)ひとりひとり家事を受けもって協力しましょう。

(3)おはよう、おやすみ、ありがとうのあいさつをしましょう。

地域では

(1)愛護班や子ども会などで、明るい家庭づくりの話しあいや、レクリエーションを行ないましょう

(2)近所どおしで、子どもの遊び時間や勉強の時間をきめましょう

なく、よいことはほめ、よくないことは注意しましょう。

③うちの子、よその子のへだてなく、よいことはほめ、よくないことは注意しましょう。

工業統計調査

本調査は、毎年ご協力をいただいておりますが、今年も十二月三十一日現在で調査することになりましたので、よろしくお願いいたします。

調査の結果は、国、地方公共団体の中小企業対策や、地域経済開発の行政施策をおし進める資料のほか、広く利用されております。

貯蓄でしあわせを

10回市制記念貯蓄運動

市制施行記念事業として年々実施してきた貯蓄運動も、今年で才十回目を数え、その貯蓄高はおよそ五十億円にものぼり、市発足以来遂年その成果を収めてまいりましたことは、市民のみなさんのご協力の賜ものと深く感謝しております。

ことに今年はその才十回目の年にあたり、各関係機関、団体の総力をあげて、いっそうの成果を収めるよう、十二月一日から二月二十八日の間を〝貯蓄増強運動推進期間〟として、強く運動をすすめております。

〝貯金いっぱい
しあわせいっぱい〟

今回もこの貯蓄運動に参加して明るく、住みよい家庭と、郷土を築きましょう。

才十回市制施行記念
貯蓄運動推進本部

新刊図書案内

―大洲市立図書館―

どうぶつの童話集　才一巻
宇宙を開発した人々
大空にいどんだ人々
生命をさぐった人々
日本児童文学全集　第9～15巻
国際児童文学賞全集　才5巻
少年少女科学名著全集　才1～20巻
戸川幸夫動物文学全集　1～5
昭和史発掘　才一・二巻
破戒
世界文学全集　才24巻
経済白書
日本の合戦　才6・7巻
日本の歴史　才9・10巻
思想の歴史　才7・8巻
世界の人間像　才18巻
家庭法律大事典
浮世絵美人画・役者絵　5
見えない鎖
徳川家康　才23巻
疏開学童の日記
シートン動物記　第1～8巻
大日本分県地図併地名総覧
時事年鑑一九六六年版
人物・日本の歴史　才9巻
ライフワールドライブラリー25
―寄贈図書―
子どもの図書館
教養としてのキリスト教
デスク日記　マスコミと歴史
根生　日本人のバイタリティー
日本の姿勢
意識革命
バレーにかけた青春
悲　濤　(ひとう)
電電コーナー

家庭問題と家庭裁判所 (1)

家庭裁判所が扱ういろいろなもめごとは

わが国に家庭裁判所ができてから、はやくも十六年たちましたがこの間、家庭裁判所は夫婦や親子のもめごとをはじめ、家庭のなかに起こったいろいろな問題をとり扱って「家庭の平和と健全な親族共同生活の推持」のために、できるかぎりの努力をしてきました。

家庭裁判所が扱ういろいろなもめごとは、複雑微妙な人間の感情がもとになっているものが多いので、これをりくつだけで割り切って解決することは、なかなかむずかしいのです。

これらのもめごとは、法律の専門家である家事審判官と民間の人

なんでも気楽に

さして費用もかかりません

する裁判所の職員が、その秘密を機関の協力を得たりして、だれがみても、納得できるような筋のとおった解決が得られるよう努力してゆきます。そして、このような手続きは、通常の裁判所のように公開することをやめ、事件に関係のないかぎり、むずかしい形式にはとらわれずできるだけなごやかなふんいきのなかで、なんでも気楽に話すことができるよう配慮しています。このほかどこの家庭裁判所でものなかから選ばれた徳望良識のある調停委員とからなる調停委員会によって処理されますが、ただ人情や常識だけにたよって当事者にいいきかせるのでは、とういうものごとを根本的に解決することはできません。そこでいろいろな学問の力を活用したり、各種の福祉

もらさないよう配慮しています。

また、家庭裁判所はものごとの白黒をきめるところではありません手続を教えるようにしていますが手続きは、通常の裁判所のように気軽に来ていただきたいと思います。そして、必要があれば申立のその申立をするには、さして費用もかかりませんし、手続きもいたって簡単です。

ところで、よく世間では家庭裁判所は家庭のなかのもめごとだけを扱うところだから、もめごとがなければ用のないところだと考えている人が多いようですが、家庭裁判所の扱う問題は、もめごとの解決だけにとどまりません。もっともっと広い範囲にわたっているのです。

では、もめごと以外にどんなことを扱っているのかといえは、たとえば、禁治産・準禁治産の宣告失踪宣告、子の氏の変更許可、養子縁組の許可、後見人などの選任氏名の変更許可、相続放棄の申述など……。こうした事柄については国民の家庭生活全般のしあわせをあづかるという後見的な役割をもっている家庭裁判所が許可などを与えるということになっているのです。

いま述べたような事柄は平和な明るい家庭にも十分起こり得ることですから、うちにはこれといったもめごとがないから、家庭裁判所には用がないというわけにはいきません。これらは家庭裁判所の甲類審判事件と呼ばれていますがもうひとつ乙類事件と呼ばれているものがあります。それはたとえば、夫婦の同居・協力・扶助・婚姻費用の分担、子の監護者および親権者の指・変更、離婚の際の財産分与、扶養、遺産の分割など―当事者の間に争いのある場合ですが、これは審判によっても調停によってもきめることができるものです。

このように家庭裁判所は家庭のなかのいろいろな問題を扱っていますから、ものごとが起きたばあいは、それがこじれて大きくならないうちに、また、もめごとがないばあいでも、どうしてよいかわからないことがあったりしたら進んで家庭裁判所を利用していただきたいと思います。

なお、次回からは個々の問題について、もう少しくわしく述べてみたいと思います。

松山家庭裁判所大洲支部

泰平一家

森比呂志

心配ごと相談所開設日

○大洲　毎月才一水旺才三水旺第四水旺（一～四時）才二水旺（七～九時）　大洲市公会堂
○平野　毎月八日、二十三日（八～十二時）平野連絡所
○南久米　毎月八日、二十三日（九～十二時）南久米連絡所
○菅田　毎月十日、二十日（九～十二時）菅田連絡所
○大川　毎月十日、二十日（九～十二時）大川連絡所
○柳沢　毎月四日、十八日（八～十二時）柳沢連絡所
○新谷　毎月十日、二十日（九～十二時）新谷連絡所
○三善　毎月十日、二十日（一～五時）三善連絡所
○八多喜　毎月一日、十五日（一～五時八多喜連絡所
○上須戒　毎月八日、二十日（八～十二時）上須戒連絡所

気軽るに相談してください。

電気豆知識

暖房器具の正しい使い方

一、やぐら電気こたつ

やぐらの脚をしっかり止めて正常な位置にして、ふとんかこたつカバーをやぐら全体にかかるようにかけること。

二、電気毛布、電気敷布

一枚に広げて使うこと。コントローラーは枕もとにおくこと

三、電気座ぶとん

ふとんの中に入れてあんか代りに使用すると熱がふとんの中にこもって規定以上の温度に上るから、表面から熱が発散する状態で使うこと。

四、水をこぼしたとき

毛布や敷布をぬらしたときは直射日光をさけて風通しのよい所で陰干しすること。

きせつのわだい

おへやに生花を

年の暮れはどこのご家庭でもあわただしい毎日の連続ですし天候も陰うつなうすら寒い日が多く、気持ちもいきおいさらざらしてくるものです。

そんな時、おへやに一輪の生花でもあれば、どのくらい家庭を明るくするかわかりません。

この生花を買うのに、いくつかのこつがあります。

まず生花を買う場合、午後二時頃から夜八時までの間に買うことです。というのは、花のセリかあるのは朝から正午ごろまでで、花屋さんがセリ市から店へ持って帰るのは午後一時ごろです。したがって、新しい花は午後二時以降でないと店頭に出てきません。ですから午前中にある花は前日のものというわけです。

つぎに、いきのいい生花は、

①花につやがある・茎の長い方が長もちする・茎の下の方にさわってヌルヌルするものは古い。

②一つのおけに同種の生花がたくさんはいっているのをえらぶ。

③たえず水のかけてあるものは、見かけはみずみずしいが早く弱まる……ということです。

清和園に献金

大洲四区の森本好太郎さんから亡妻の五十日祭記念にと、大洲まごころ銀行を通じて清和園に二万円の献金がありました。

農事メモ

冬越し野菜の防寒

たまねぎ、えんどう、そらまめ、ほうれんそう、いちご、菜類などは寒風のため、被害を受けるので、畦の西側や北側にワラを二つ折りに立てたり、土を畦のように盛るだけで、かなり寒さを防ぐことができます。防寒の時期は、作物がある程度寒さに馴れてから行なうようにしましょう。

寒向期の家畜管理

乳牛や肉牛では夏と冬とでは主食にあたる粗飼料の種類が大きくかわります。それも栄養的にみて冬は夏に比べて大きく劣っているのが実態です。ところが栄養の必要量は冬の方が多いので飼料の給与計算を一応やりなおして過不足を確かめなければなりません。また防寒のため畜舎の北西側をかこいましょう。

麦作

麦の基肥を施用していない場合は、急いで高度化成を十アール当り二十Kg施用してください。

なお、麦作では除草が大切ですから、除草剤の散布を行なっていない場合は、麦の一・五～二葉期に十アール当りクロローPC百gを水百ℓに溶いて散布してください。その場合には覆土を二・五～三センチ程度行なっていること。

広報のしおり

◇火の用心

灰じんということばがあります火災は文字どおり、すべてを灰じんにしてしまいます。

火災の大半は火の不始末から起こるようです。したがって火の用心さえ完全なら防ぎ得る災害ですとくに歳末におこる火災は悲惨です。人々がたのしいお正月を迎えるというのに、冬空に泣かねばなりません。

〝なにがなんでも火の用心〟をお忘れなく……。

◇晴れ着の準備

暮れの忙しさにとりまぎれて、正月用の晴着の点検をお忘れなく……。元旦から、やれモーニングのボタンがとれていた……和服のそでがほころびていた…と針をとるのはあまりほめられません。とくに洋服のボタンはそろってないとおかしなものです。といってボタン屋さんは店をあけていませんこのほか大根、白菜などいずれもこの季節がいちばんおいしいといわれます。

果実では、リンゴ、ミカン、ふゆうがき、ほしがきなどが、どっと店頭にならびます。ことしは台風のためにいずれもかなり高目のようですが、年末、年始にかけてわたくしたちの食生活に欠かせないものです。また冬季はビタミンCが不足がちの季節なので、できるだけたくさん召しあがってください。

◇へやを暖かく

へやを暖かくするにはまずすきま風をふせぐことです。日本の家屋は開放的にできていますから、いくら障子やフスマをぴったりしめても、室内の暖気が外に逃げてしまいます。

すきま風をふせぐには、あまり出はいりしない障子・ふすまや開けたりしない窓のすきまに目張りをすることです。また厚地のカーテンで仕切れば、保温効果がありましょう。

案外忘れられているのが、台所やふろ場の防寒装置です。台所は主婦の城です。ぜひ工夫してあたたかく、仕事をしやすくしたいものです。ふろ場の窓にビニールのカーテンをつけると浴室がぐっと暖かになります。

◇年末の計画

クリスマスを終るとあと六日で新年を迎えます。仕事の能率をあげるためにも計画を立てて手順よくすませ、すっきりした気分で新年を迎えましょう。

そこで二十五、六日から年末までの計画のポイントを次にかかげてみました。実施の順序は皆さん各自でお考えください。

○すすはらい○しめなわ、かどまつ
○おせち料理、正月用食器類点検
正月用食品の買入れ
○年賀状の出しもれ（二十八日まで取り扱う）表札はわかりよいか
○お歳暮のもれはないか
○貸し借りの整理
○正月用衣類の整理
◎のみ過ぎ、食べすぎ、かぜなどの家庭薬の用意
○国旗の準備

◇おいしい野菜・果実

十二月はトロロいものおいしい時です。このトロロいもはあくが強く、おろすと変色しやすいものです。皮をむいたら酢水につけておき、おろすとき布で水をふいてからおろすとよい。

千切にして酢じょうゆとけずりぶしで食べるのもおいしいものです。

やつがしらも十二月のもの。塩ゆではあっさりしていておいしいし、うまにも日本的な味がして郷愁をさそうものです。

長ネギが出盛ります。季節の料理スキヤキには欠かせません。関東では白身が好まれますが、関西では葉が喜ばれるとか、しかし栄養の点からみれば関西の葉のほうがビタミンや有機質を含んでいてよいようです。

明るい家庭の幸福を築く

簡易保険

みなさんからお預りしたお金は、市町村にも貸付けられ新しい郷土づくりのために使われております。