広報 おおず

発行所 大洲市役所
編集 総務課
(月1回発行)

8月

6月末市の人口

人口	41.612
男	19.965
女	21.647
世帯数	10.093
面積	240.93平方キロメートル

引越されたときは必ず
◎住民登録と
◎国民年金の
手続きを

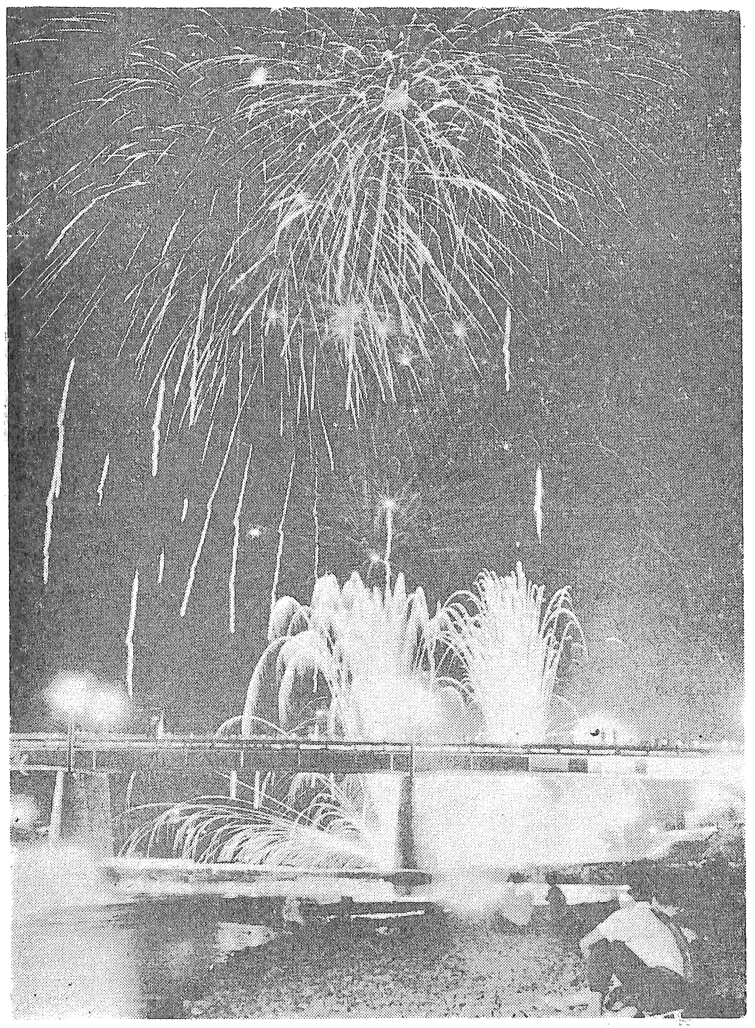

7月市会

議員定数を減らす

実施は次期選挙から

七月の市議会は、十六日から十三日間の日程で開かれ、市長提案の一般会計補正予算ほか二十四議案と議会提案の二件、それに継続審査中の議案など、あわせて二十八件、そのほか陳情請願について審議、その結果一部修正の一件のほか、原案どおり可決されました。

その可決されたもののうち主なものは次のとおり。

○一般会計補正予算
（補正総額三千四百二十万七千円、うち高齢者退職手当五百三十一万円、帝京女子短大誘致補助百万円、粟津保育所、喜多保育所の増改築費一千三十一万六千円、臥龍観光道路補償費六十五万円、新農協育成費十万円、板野橋ほか市道三線の災害復旧費六百一万三千円などがその主なもの）

○市行財政に関する意見
（市議会は、本市行財政についておよそ次のように措置するよう、市長に意見書を提出した。

◇市役所その他に関するもの
高齢者の勧奨退職を強力にすすめる。連絡所長の公民館主事兼務。徴収事務の農協委託。各種協議会などの負担金補助金の検討。需用費の節約。議員、委員の定数削減。研修旅行費の節減。不用市有財産の処分ほか）

◇給食に関するもの
（主任は市で一名とし、栄養士一名と調理員十七名とする。採用にあたっては諸条件を勘案して決定する）

◇保育所・幼稚園に関するもの
（田処幼稚園、菅田地区保育所、南久米保育所、喜多山保育所について検討すること）

◇大洲病院に関するもの
（職員に企業意識を充実させて業績向上に努める）

◇小中学校に関するもの
（小学校一校、中学校五校程度に統合、内容の充実を図る）

○議員の定数を減少する条例
（議員提案により、現行の議員定数三十名を、六名削減して、二十四名とし、次の選挙（41年秋）から施行する）

○農林振興委員会条例
（市が行なう農林業の振興対策に関して、市長の諮問に応じ、必要な調査研究を行なう機関として新たに委員会を設ける。）

○国民健康保険税条例の一部改正
（家族の七割給付、医療費緊急是正などにより国の財政措置によるもののほか、被保険者負担として所要額を税の増徴によりおぎなう。

○工場誘致条例の一部改正
（現在誘致している工場の実情と将来工場を誘致する場合を考慮して、容易に誘致ができるよう基準を引下げる）

○市立粟津保育所建設委員会条例
（多年の懸案であった粟津保育所の増改築が認められ、いよいよ着工の運びとなったので、附属機関として委員会を置く）

○職員定数条例の一部改正
（機構の統廃合に伴なって、現行の職員定数四二七名を四一二名に改め、一五名を減員する）

○人権擁護委員の推せん
（市推せんの人権擁護委員（三宮直栄氏）の任期満了に伴ない当人を再推せんすることに議会の同意を得た）

久米地区がトップ

国年の収納成績まとまる

年老いての生活保障だけでなく、途中で障害にあったり、両親に先立たれて暮しに困るときの支えなどのためにつくられた国民年金は市民の皆さんの理解と、年金委員（地区長）さんのお骨折りで、順調な運営ができておりますことを感謝しております。

4月から6月までに納めていただいた保険料の収納成績がまとまりました。ブロック別の表は次の通りです。

丁度来年度は法の改正期になります。私共に都合のよい改正が期待されていますが、その恩典に浴することができるのも、毎月保険料を納めておくことが要件です。今後も滞りなく保険料を納めましょう。

ブロック別	収納率	順位
久米	99.36	1
菅田	98.69	2
柳沢	98.15	3
三善	97.80	4
上須戒	97.29	5
肱南	97.25	6
平野	96.69	7
新谷	96.29	8
田口、若宮、五郎	96.11	9
南久米	94.86	10
肱北	93.53	11
市木、徳森	93.34	12
大川	87.90	13
八多喜	79.67	14
合計	94.84	

大洲の文化財 (16)

―愛媛県指定天然記念物―

八幡神社社叢

所在地　阿蔵
所有者　八幡神社
（昭和32年12月14日指定）

大洲の肱川橋にたたずんで下流を見ると城山があり、その下手に樹木に包まれた八幡神社の緑濃い森が私たちの目を見張らせます。

約二ヘクタール余の社叢は喜多総鎮守八幡神社の森として昔から斧を入れず保護してきたものですから、この地方の植物の自然の生育状態がうかがえます。ここには約二百数十種の植物が茂っていて殊にシダ類は約四十種もあり暖帯の自然の特徴をあらわし、またトキワガキ、ルリミノキ、クロバイミミツバイ、コバンモチ、カンザブロウノキなどの亜熱帯の常緑樹が自生しており、山麓の大鳥居の近くには目通り周四、五メートルのイチイガシの大木もあって、あまり広くもない地域に多数のそして特色のある樹種と群落を見ることは学術上に貴重であるばかりでなく風致上にも非常に価値の高い文化遺産と云えます。

最近はたいていの山や平地は人間の手が加えられて田畑や植林地となっている中に、私たちの住んでいる身近かな処に常緑の自然林が見られることはほんとに素晴らしいことではありませんか。

緑は私たちの日常生活に欠かせぬ精神安定剤であることは最近学者間に強く叫ばれていて、私たちも緑の貴重さを更めて考えてみなければなりません。その意味でもこの社叢は最も優れた資産の一つで、おたがいに永く保護していきたいものです

（写真は自然林をほこる社叢）（中央）

野井戸にサクを

水の犠牲から守る

警察スポット

○野井戸や野つぼで不用なもの、危険なものはないでしょうか。このような危険な場所は、すぐにさくを設けたり、なおしたり、ふたをしたりしましょう。

○万一子どもが危険な場所で遊んでいるのを見たら、他人の子どもだからといって見過さず、すすんで注意しましょう。

○幼児の水遊びには、必ず保護者が付き添ってよく見守るようにしましょう。

○幼児だけで、川や池などに行かないよう、日ごろからしっかりしつけておきましょう。

川まつり

昼間の行事も終りに近いころから次第に人出も多くなる。宵闇を破ってドーン、ドーンと大小、色とりどりの花火が打上げられ、夏の夜空をいろどる。水面には名物のうかい船二隻がかがり火をたいて遊覧船の間をすべるようにぬっていく。そこにあつまった三万の見物客もウツトリ、大洲ならではの情景に見入っていました。（写真は城山下から）

夏休みの子どもを交通事故から守りましょう

おかあさん、ご家庭のしあわせのために次のことだけでも今日から守りましょう。

○幼児は、目のとどく範囲内で遊ばせる。とくに三〜四才までは絶対に目を離さないこと。

○幼児の理解力に応じて交通ルールをやさしく説明し、簡単な交通ルールを小さい時から身につけさせること。

○危険な場所、とくに道路上での遊びは絶対にさせないこと。三輪遊びは最も危険です。

○自転車の後に幼児を乗せたり、背負って不安定な乗り方をしないこと。

運転者のみなさん ーあなたの手で子どもを守りましょうー

○子どもを見たら赤信号と思い、安全運転を心がける。

○裏通りや空地などから発進するときやバックするときは、車のまわりに子どもがいないかどうか確認してから車を動かす。

○近くに子どもがいたら必ず徐行する。

落とし物、拾い物は警察へ

毎年夏になると薄着のため、物を忘れたり、落としたりする人が多くなります。お金や品物を忘れたり、落としたときは早く警察に届けるようにしてください。

品物を拾った方は、自分が落し物をしたという立場になって警察へ早く届けてください。忘れ物落とし物を見つけたり、拾ったりしたときは

◎船や車や建物の中では二十四時間以内に船や車の建物の車掌、職員、管理者に……

◎そのほかの場所では七日以内に警察に届け出なければ拾い主としての権利が認められませんから早く届けるようにしてください。

警察官募集中

県警察本部では、昭和四十一年四月に採用する警察官を募集しております。多数応募されるよう願っております。

応募の要領などくわしいことは警察署またはもよりの派出所、駐在所にお問い合せください。

"NHK相談室" 開設

ーみなさんのよろず相談所ー

NHKでは、この四月一日から聴視者のみなさんのご相談相手として「NHK相談室」を、全国六十八の放送局に開設しました。

これは最近とみに増加してきた放送番組・受信契約・受信障害・経営一般などに対する聴視者のみなさんからの質問、意見、苦情などをより早く回答するため、従来ばらばらに行なわれていた窓口を一つにし、その処理の一本化をはかったものです。

「NHK相談室」へのお問い合わせは郵便・電話・口頭なんでもかまいません。

NHKの仕事に精通した係員がみなさんからのご質問・苦情にお答えをいたします。

なお、みなさんから寄せられた建設的なご意見は、関係部局へ連絡のうえ、NHK業務のいろいろな面に生かされることになっています。

相談室発足当初四月の相談状況をみてみますと、相談総件数、一三、九七一件で、その内訳は、番組について三、二二二・受信契約について三、二五三・受信サービスについて二、五一六・経営について二八四・その他四、六九六となっており、その後相談件数は増加する一方で、係員一同その処理におおわらわ、うれしい悲鳴をあげています。

また、相談内容も、身上相談、健康相談など多種多彩ですが、この種のNHKに直接関係のない相談に対しては、できるだけ外部の権威ある機関を紹介するなどの便宜をはかっています。

NHK松山中央放送局では、相談第一号が「迷い子」と、まったく係員が予想もしていなかった相談がもちこまれるしまつ。目に大粒のナミダをためた坊やから名前や住所をきき出すのに、営業部員汗ダクの大サービスでした。

さあ、NHKに関する照会・意見・苦情は今すぐにでも、もよりの放送局の「NHK相談室」にお問い合わせください。

大短女子に木柚

明年四月に開校予定

かねてから関係者の間で努力されていた、愛媛帝京女子短期大学の誘致が決定、七月に如法寺参道（柚木冨士山ふもと）の西側の同大学建設予定地で、沖永荘一帝京大五高校長はじめ、村上市長ら関係者があつまって起工式が行なわれました。

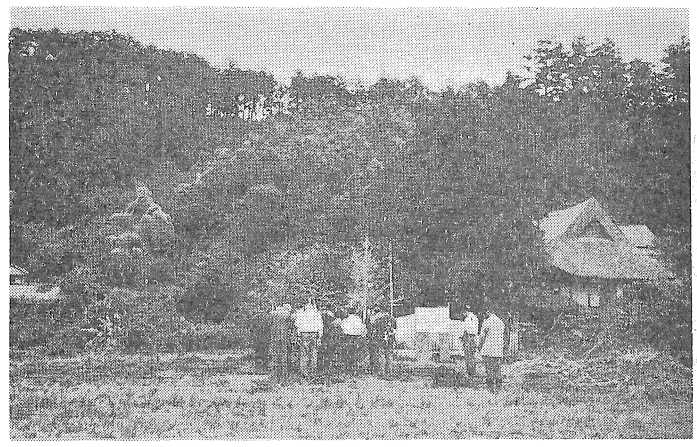

（柚木冨士山ふもとの女子短大建設予定地）

同大学は、明年四月に開校の予定で、定員百人の家政科（初年度被服科二五人、食物科二五人計五十人）を中心に順次付属科も併設されることになっています。施設は運動場を含むおよそ一万九千平方メートルの敷地に、延千七十八平方メートルの鉄筋三階建の本館校舎、鉄筋二階建の図書館、それに鉄骨及び鉄筋の講堂、体育館が開校までに完成、第二期工事には延千百六十六平方メートルの鉄筋二階建と才二年度で一応完了、眼下に肱川を眺め、静かな環境で勉学にいそしむ子女教育に今から大きな期待がよせられています。

新刊図書案内

―大洲市立図書館―

世界科学の事典　第一～六巻
母のしおり　教師生活三十年のノートから
勉強のしつけ方
幼児と本　―読書指導の実際―
叱らないしつけと教育
職員室　なんでも先生の手記
母と子の工作あそび
児童文学と文学教育
児童文学の思想
児童文学と読書指導
児童文学入門
ひらかな　ピノキオ
イソップものがたり　2集
グリムどうわ　1・2集
アンデルセンどうわ　1・2集
日本むかしばなし　1・2集
世界むかしばなし　1集
日本神話
ガリバーのぼうけん
少年少女教養文庫　才一～八巻
広告作戦
だれにでもできる計数管理
楽しい庭木と花木
肥料と施肥の新技術
盆栽の仕立て方・味わい方
果樹の整枝剪定
接木挿木の新技術
根性の記録
神の代理人
中華人民共和国
浮世絵・美人画・役者絵・4
思想の歴史　才二巻
日本の民俗　民俗学のすすめ
ドルの歴史
犬の飼い方しつけ方
愛犬家のための犬先生百話
現代史の瞬間
戦争の文学　才2巻
若さに乾杯
妻の日の愛のかたみに
砂の花
夢に罪あり
かげりある微笑
源氏物語　下巻
世界文学全集　才十九巻
大いなる野望　上下巻
会計全書　昭和四十年度
香水　世界の香水のすべて
熱帯性　海水魚―観賞と飼育―

最高百万円まで

農地報償金を支給

ご承知のように、このたび〃農地被買収者に対する給付金の支給に関する法律〃が制定され、農地改革によって農地を買収された方々に報償金が支給されるようになりました。

そこでこの法律の概要についてご説明いたします。

◆　◆　◆

○　給付金の支給を受けることができる者

農地を買収された者とその者が法律の適用日（今年四月一日）前に死亡したり解散している場合のその遺族や解散法人の一般承継人と定めています。ここで農地を買収された者とは〃旧自作農創設特別措置法〃によって農地を一畝以上買収された者をさしています。この場合に一方で〃旧自作農創設特別措置法〃により農地の売渡しを受けている農地の買収を受けた者については、買収面積から売渡面積を差引いた買収農地の面積を計算することになり、畑については、その面積に六割を乗じて算出することになります。

○　給付金の支給を受ける遺族の範囲

農地を買収された者の配偶者子、孫および父母ですが、これらの者の順位は、概ね相続の順位に準じ、子、孫、父母の順となり、配偶者は常に先順位者と同順位になります。

○　給付金の額

先に述べた面積の計算方法によって、その農地を買収された者の面積が一反歩以上のものについては、二万円にその買収された農地の面積の反数を乗じて算定することになっています。この場合その面積が一町歩をこえる場合には

一町から二町までは五割
二町から三町までは三割
三町をこえれば一割というように

にこの二万円を逓減するとともに、計算の結果給付金額が百万円をこえる場合には百万円で頭打ちすることになります。

また、一反未満のものは一率一万円を支給することになります。

○　給付金の支給の方法と手続き

給付金の支給は、有資格者の申請にもとづいて行なうことになっています。この申請は昭和四十二年三月三十一日までとしもし、この期間内に請求しない者は、給付金を受けることができないことになっています。

○　給付金は一反歩以上にあっては十年、一反歩未満にあっては五年の償還として無利子の記名国債をもって支給されます。

○　以上のほか、給付金を受ける権利や国債についての譲渡などの制限、給付金についての所得税や所定の書類についての印紙の、税、不正手段により給付金を受取った者に対する措置給付事務や償還金支払いの実施機関に関する定めなど、所要の事項が定められました。

以上が給付金の支給に関する法律のあらましですが、詳細については農業委員会へお問い合せください。

市農業委員会

開眼運動の巡回診査　更生相談

一般視力障害者の診査および更生相談に応じるとともに特に失明者や高度の視力障害者について視力回復見込のある方に対し、開眼に要する経済的援助を行ない、人間能力の開発の立場からみなさんの眼を守り、明るい社会建設の一助とするため次により更生相談を行ないます。視力障害者はぜひ受診せられるようおすすめします。

◎とき　八月三十一日　午前九時～午後四時
◎ところ　大洲市公会堂
◎対象者　視力障害者
ただし、次の障害名のものは受診を必要としない
ア、眼球ろう（両眼）
イ、無眼球症（両眼）
ウ、網膜色素変性症
エ、色素性網膜炎（両眼）
オ、小角膜眼（両眼）
カ、絶対性緑内障（両眼）
キ、視神経いしゅく
◎その他
イ、この受診費用は無料です
ロ、受診希望者は八月二十二日までに市福祉事務所か連絡所へ申込みをしてください。
ハ、その他詳しいことは市福祉事務所へお問合せください。

（市福祉事務所）

大川で人権相談

とき　八月二十六日　前十時～後三時
ところ　大川連絡所

市民の皆さんの人権を守るため人権に関する問題のご相談に応じます。気がるにご利用くださるようお待ちしております。

松山地方法務局大洲支局

農事メモ

◇稲作の管理

一、穂肥

今年は天候不順が予想されるので、稲の穂の出る二五日前に窒素と加里を少なめに施用しましょう。

例〃十アール当り〃窒素加里化成五号5～15㎏

二、紋枯病の防除

穂の出る十～十五日前に十アール当りタフセット紛剤3㎏散布する。

三、二化メイ虫と穂首イモチ防除

防除適期を失なわないように八月下旬共同による同時防除が省力的です。

例クスミナック十アール当り3㎏散布〃

◇はくさいの播種期

はくさいは、播種期が早すぎると病害虫の被害が多くなり、おそすぎると、結球に必要な葉数が得られないうちに花芽ができるので、完全な結球をしないことになる。平担地では、普通八月下旬に播種するが、長次六十日のような早生品種を、すこしおくらせて十分肥培するやり方がよい。

◇果樹

○　栗の芽接―苗木の生産、品種の切替えは誰にでもできる適期は八月下旬～九月下旬であるから、この時期をのがさないようにする。

○　柿のカメムシ防除―カメムシが寄生すると果実の肉が〃スカスカ〃となり、品質を悪くする。発生を認めれば、リンデン乳剤五百倍液を散布

○　ミカンのヤノネ、ダニの防除―発生を認めればシメトエイト又はベスタン千倍液散布

大洲農業改良普及所

電気豆知識

電気で豊作

近年は豊作が平年作になったようです。

これは、農業にもしだいに科学的な方法がとり入れられ、実を結びはじめたからだといえましょう。

たとえば化学肥料の使用や機械化などがそうです。

そして、この化学肥料をつくるにも、機械化をすすめるにも電気が大きな貢献をしているのです。農業電化という点にしぼって、電気の役割をみてみましょう。

一つは、力です。モーターを動かし、かんがい、排水、脱穀など人の力に代って能率を上げています。

二番目は、熱です。電熱温床などに利用され、四季を通じてコンスタントに野菜を栽培したり、苗を育てたりしています。

もう一つは、光です。誘蛾灯虫よけ電球をはじめ、養鶏場では鶏をあまり眠らせないように卵をたくさん生ませ、また栽培にも日照時間の調整などに使われています。

電気はまた、新しい農法を生み出しています。礫耕（れきこう）というのが、その一例です。これは、土がなくても野菜や花がつくれる新しい栽培方法ですこれだと季節に関係なく、短かい期間で、野菜や花がたくさんとれるのです。このように電気は、農業技術をすすめ、豊かな豊作物をもたらす原動力になっています。

お知らせ

成人病検診日程

月日	場所
九月七日	三善公民館
九月九日	保子野公民館
九月十日	平野小学校
九月十四日	南久米中学校校堂（旧公民館）
九月十五日	南久米連絡所
九月十六日	柳沢公民館
九月二十二日	上須戒小学校々堂（旧公民館）
九月二十四日	八多喜公民館
九月二十九日	新谷公民館
十月二十一日	蔵川公民館
十月二十七日	大成公民館

※時間はいずれも午後一時半から三時半まで

定期種痘

○該当者

一期　四十年一月一日～四十年六月三十日の間に生れた者（本年二月に行なった際、病気そのほかでできなかった者を含む）

二期　三十四年四月二日～三十五年四月一日の間に生れた者（来年度小学校に入学する者）

○日程	場所	接種日	検診日
大洲公会堂		9. 14	9. 21
喜多幼稚園		9. 15	9. 22
平小学校		9. 17	
久米小学校		9. 24	

※時間はいずれも午後一時半から二時半まで。

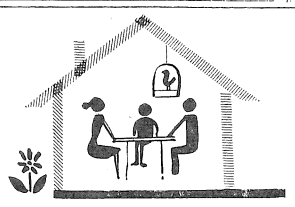

10月1日

国勢調査

今年の十月一日には、全国いっせいに国勢調査が行なわれます。

国勢調査は、国のもっとも基本的な統計調査で、全国はもちろん都道府県、市町村ごとの人口の大きさや男女、年令、職業などの人口の構成を明らかにするため、五年ごとに行なわれています。

国勢調査は、大正九年の第一回調査から数えてちょうど十回目にあたります。

国勢調査の結果は、国や都道府県、市町村などが、教育住宅、求人求職、環境衛生、地域開発、交通など、いろいろな問題の対策をたてる場合に欠かすことのできない資料となります。たとえば、新しく学校をたてたり、保健所を作ったり、職業訓練や職業紹介の仕事を計画する場合にも、住民についての正確な統計が必要になってきます。

とくに、最近、就職や出かせぎなどで農村から都市へ移動する人がふえていますので、市町村の人口の大きさや、男女、年令、職業などの構成がかなり変わってきていると考えられます。国勢調査はこれらの実態を明らかにします。

各家庭には、九月二十四日から国勢調査の調査員がおうかがいして、調査票への記入をお願いすることになっています。

国勢調査は、九千八百万人にのぼると予想される日本の全人口を全国いっせいにもれなく調査する大規模な調査です。この調査を完全に実施するためには、国民の皆さまのご理解と協力がぜひ必要です。きたる十月一日を期して行なわれる国勢調査では、もれなく調査票にご記入くださるようお願いします。

（総務課）

広報のしおり

夏かぜ・寝びえ

夏のかぜはなかなおりにくいものです。かぜをひくのは汗ばんだり、尽寝をしたり、夕方、涼しい風が吹きこむ室ではだかでいたりすると、ひきこむ場合が多いようです。

寝びえもむし暑い寝苦しい宵のうちに、かけぶとんを知らずにはいでしまったり、寝まきの前が知らずにはだけたりして、ひえこむことが原因です。

夏かぜや寝びえをふせぐにはかならず、寝こんでも、空気に皮ふをきらさないように、適当な衣類をまとうことがまず第一です。小さいお子さんは、やはり両親が気をつけてあげるほかありません。腹まきをいやがる子がありますが寝るときはかならずさせる習慣をつけましょう。しかし日中とか起きているときまで腹まきをするのは感心しません。

同時に汗をよくふきとってから休むこともたいせつです。

毛布のいろいろ

朝夕涼しくなるとそろそろ毛布がほしくなりますが、毛布はたくさんの種類があります。

化学せんい製品、化せんとウールの混ったもの、ウール、合成せんいなど。化せんものは千円ぐらいからあり、化せん混紡ものはやはり千円～二千円です。ウールものはうんと高くなりますが、やはり軽くて、毛がぬけにくいうまでも毛布の感触があって長持ちします。合成ものはウールに比べてややおとりますが、軽くて肌ざわりもやわらかな感じです。値段も三千円～五千円ぐらいで手ごろでしょう。