広報おおず

12月

発行所 大洲市役所
編集 文書課
(月1回発行)

本月の納税
固定資産税三期
税金も納めて気持のよい新年を迎えましょう

10月末市の人口

人口	40,928
男	19,549
女	21,379
世帯数	10,128

(以上は住民登録による)
面積 240.93平方キロメートル

"湯の町"へスタート
旅館街の配管完了
給湯量にも余裕もつ

▼市はこの夏に営業を開始した国民宿舎「大洲臥龍苑」の温泉導入についで、市街地、▼旅館街への給湯配管工事をすすめていましたが、このほど十九旅館と四医療機関の設備を完了▼関係機関の認可をまつばかりとなりました。▲▲▲

九月に着工した市街地五・五キロの配管工事は、その後順調にすすみ十一月には申込みのあった営業用の工事にとりかかっていましたが、十二月十日までに一般の引き湯工事をおわったものは、旅館十九、医療機関四となり、いよいよ関係機関の認可をまつばかりとなっています。

引き湯に要する一カ月の維持費は五千円で、一日の給湯量は六十四トン。国民宿舎の三十トンを除いてもまだ相当の余裕をもっています。しかし、営業用の希望者は早めに申込んでほしいと水道課ではいっています。

市では市民待望の"温泉引き湯"完成にあわせ、"大洲温泉"のPRを検討中で、とくに商工会議所や旅館業者らをはじめ民間の協力をのぞんでいます。

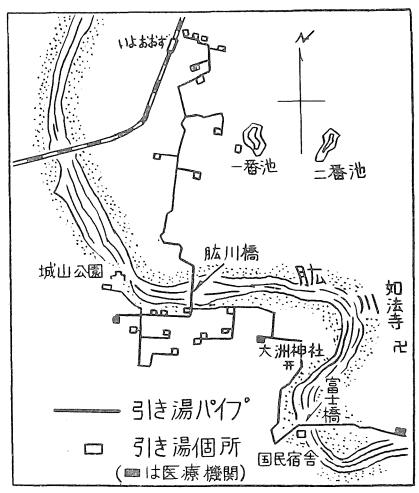

適応症多い良質温泉

大洲温泉は、大川の武陵から総事業費二千万円で給湯するもので泉質のよさは愛大教授高津寿雄、同大文理学部長大植登志夫の両氏の調査で証明されています。その適応症、禁忌症は次のようなものです。

□禁忌症
○浴用
すべての急性疾患殊に急性熱性疾患(焦悴状態)(結核及び悪性腫瘍など)高度の心臓病及び病勢進行中の疾患などについては原則として禁忌とする。
○飲用
腎臓炎とネフローゼ、浮腫のある場合

□適応症
○浴用
慢性関節リウマチ、慢性筋肉リウマチ、創傷、火傷、慢性皮膚病、慢性婦人科疾患(慢性子宮内膜炎、慢性附属器炎)
○飲用
慢性胃カタル、胃弛緩症(胃アトニー)、肥胖症、熱射病ーことにその予防
○吸入療法
慢性気管支カタル、咽喉カタル

□入浴の方法と注意
一日三回以内、一回十分以内を普通の入浴方法とします。ただし、疾病のある場合は医師の指導を受けなければなりません。

□飲用の方法と注意
温泉の飲用の一回量は一般に百～二百クラムですが、疾病のある場合は医師の指導を受けなければなりません。

待望の児童館に着工
城山遊園地　完成は年度内

市民待望の児童館が、いよいよ着工の運びとなり、七日現地の城山遊園地で起工式が行なわれました。

この児童館は、四百二十二万円(国・県の補助金百六十万円と市費二百六十万円)を投じて建設、延面積二百二十平方メートルの木造一階建で、内容は遊戯室、集会室、図書室、事務室などが設けられ、工事は年度内におわることになっています。

児童館は、屋内を利用する子どもの遊び場で、家庭に子ども部屋があるように地域社会に児童館が考えられています。

運営については、来年四月から運営委員会などの決定によって運営されることになりますが、①地域児童の任意な利用に供すること(図書の閲覧、遊具の貸出し)②指導員による集団指導(鍵っ子の指導、グループ活動の指導)③地域活動の援助(子ども会指導者研修、VYSグループの研修、愛護班など児童健全育成活動の助長)などがあり、将来の児童の福祉に大いに効果があるものと考えられます

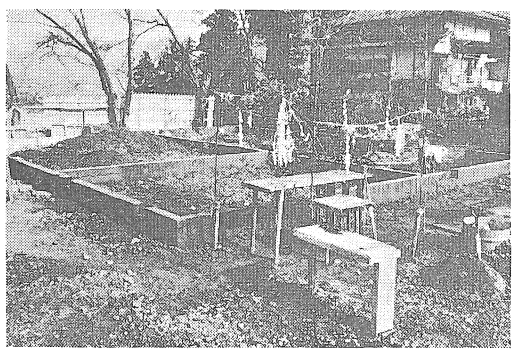
遊園地に基礎打ちをはじめた児童館の建設工事

大洲の文化財 (30)
愛媛県指定有形文化財
木造吉祥天立像

所在地　手成広岡　金竜寺
所有者　代表者佐野清明氏
(昭和40年3月29日指定)

大洲市に残っている仏像のうち本像は、同寺にある毘沙門天像とともに市内最古のもので、藤原時代(一〇世紀)に作られたものと考えられています。この像は「一木造り」と云って一本の木材で像の頭部と体部を丸彫りする技法で、奈良時代の次のこの時代まで盛んに行なわれたものでした。また像の下部は円錐形に内ぐり(内側をえぐり彫ったもの)をして木材の割れ止めをしています。

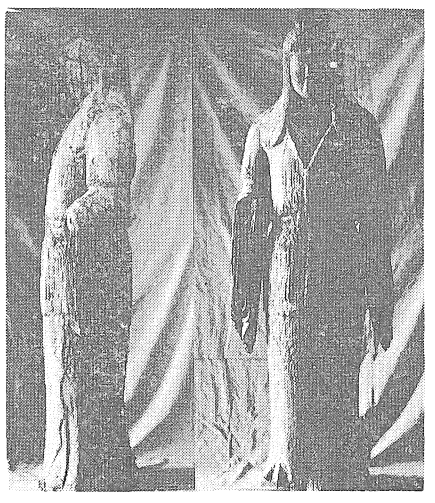
藤原時代の作品？
←おぼこで素直さや豊かさのある吉祥天立像

像はどっしりとした中にも優美さを持ち、衣紋(えもん)や仏体のあしらいなどには、日本独特のかな文字の流麗さの片鱗もうかがえるように思います。地方仏師の作らしく作品全体として稚拙なところがあるものの、いかにもおぼこで素直さや豊かさがあって、毘沙門天の妃として富貴円満の仏像らしくおわします。高さ百五十糎で材質はわかりません。長い年月の間にかなりの木喰い虫の被害がみられます。

(社会教育課)

冬山を甘くみまい

新緑、紅葉と多くの人々の目を楽しませてくれた石鎚連峰にこんどは冬山のシーズンがやってきました。

白いベールにおおわれた神秘な冬山は、夏山とうって変った気象条件やそのほかの悪条件がともなうために、石槌山系でも毎年のように遭難事故が起きております。これらの事故の多くは、山を甘くみて装備や食糧などを簡略にしたり、無理な行動をとったために起きています。

冬山登山には、冬山のきびしさをじゅうぶん認識してかかるようにしましょう。

安全な登山をするポイントは①綿密な登山計画を立てる②よいリーダーを選ぶ③登山届を励行する④行先の連絡ーなどです。

小包、年賀状は早目に
年末郵便物でお願い

①年末は年賀状や小包で郵便物の取り扱いがとくにふくそうしますので、小包は十五日までに、年賀状はできるだけ取りまとめて二十二日ごろまでに郵便局へ差し出してください
②宛名は差出へ、受取人の住所氏名をはっきりと書いてください
③小包郵便物には必ず荷札を二枚結びつけてください。

(大洲郵便局)

講習を受けて所持する
猟銃・空気銃の法律かわる

狩猟や空気銃による犯罪や事故を防ぐため、銃砲刀剣類所持等取締法と火薬取締法の一部が改正され、来年一月一日から実施されることになりました。

おもな改正点は、次のとおりです。

▽狩猟、有害鳥獣の駆除、標的射撃などの目的がない場合は、猟銃や空気銃の所持を許可されません
▽猟銃、空気銃の所持は、公安委員会の講習を受けなければ許可になりません。
▽五年ごとに許可の更新手続きをしないと、許可の効力がなくなり所持できません。
▽猟銃の所持は二十歳、空気銃の所持は従来どおり十八歳にならないと許可されません。
▽許可の用途以外には、撃つことができません。
▽銃の構造や機能が一定の基準にあわないものは、許可されません
▽銃の保管は、許可を受けた人が自分でしなければなりません。
▽猟銃に使用する実包など火薬類の譲り受け、譲り渡しの許可は、公安委員会が行ないます。

(警察スポット)

はじめて"着席券"発売
年末年始の列車利用方法

年末年始の列車は、お客さんや荷物が短期間に集中するので輸送力不足となり、車内がたいへんこみあいます。

そこで国鉄大洲駅ではみなさんに次のことを留意していただいて少しでも楽に乗れるように協力を呼びかけています。

◇　◇

①一月三日から一月八日までは車内がこみあうために、急行列車の坐席指定の取り扱いをやめます
この期間は超満員で整理がつかなくなるからです。
②　①の坐席指定にかえて本年はじめて大洲駅で"着席券"を発売します。その列車は一月三日から一月六日までの大洲駅発十一時二分の臨時急行で、一日の発売枚数は七十枚、発売日十二月二十五日から、料金一五十円です。
③腐らないおみやげや手回り品は一月二日までか一日七日から後に先送りや後送りすることが楽な旅行をするポイントです。また手荷物を送られるお客さんには切符を三日前売りすることができます

おすすめ番組
ー世界の動きを知るためにー

現代文明の発達で地球は狭くなりました。外国で起こったできごとも、敏感に日本に反映してきます。放送はその即時性を生かして新しいニュースを最も早く茶の間まで届けます。

「スタジオ一〇二」　総合テレビ　月～土、前七、三五～八、一三
ニュース性に富む興味深い話題をNHKネットワーク、海外の総支局を動員して機動的にとらえる報道ワイド番組です。
「NHK特派員報告」　総合テレビ　火、後、七、三〇～八、〇〇
「海外取材番組」　総合テレビ　木　後七、三〇～八、〇〇
「現代の映像」　総合テレビ、金　後、七、三〇～八、〇〇
「国会討論会」　総合テレビ　日　前、九、〇〇～一〇、〇〇
「経済展望」　総合テレビ　水　後、一一、一〇～一一、四〇
「世界の窓」　教育テレビ、日　後、六、三〇～七、〇〇
「時の人」　ラジオ第一、月～土　前、七、四五～七五九
「ニュース特集」　ラジオ第一、月～金後八、〇三～八、五八
ラジオ第一　土、後、八、〇三～八、三〇
内外の情勢をその日のニュースを中心に多角的、総合的にとらえ「きょうの国会」「記者座談会」「時の動き」などで構成し、重要問題が起った場合は機動的に重点編成します。

NHK番組より
社会教育課

新成人式へどうぞ
簡素な服装で

新成人者
○昭和二十一年一月一日から二月三十一日までに出生の市内在住者。
成人式
○とき　昭和四十二年一月十五日午前八時半から十二時半まで
○ところ　大洲市公会堂
○行事　記念撮影、式典、余興、新成人出席者には記念品と簡単な昼食を準備します。
▽該当者には新年早々、教育委員会から案内状を差し出しますから現住の方で案内もれの方は公民館か教育委員会に出席を申出てください。
誰もが参加しやすい服装で経済成長に伴なって生活も次第に安定したものの、まだ不本意ながら、恵まれない方たちも多いことをよく理解されて誰もが参加しやすいように簡素な手持の服装(なるべく洋服)で出席されるよう協力を願います。
なお市連合婦人会市連合青年団では、成人式の服装の簡素化を提唱しておりますので、ぜひご協力をお願いします。

"わが家を守るカギとベル"
それ！追い出せ暴力
さあ！しめ出せ酒のみ運転

育児に強い関心

解消されない地域格差

赤ちゃんの健康診査から

ことしの赤ちゃんの健康診査は該当者六百四人を対象に、市内十三カ所で開き、四十六人の優良赤ちゃんを選びましたが、その診査の内容をふりかえってみることにしましょう

診査を受けた赤ちゃんは七二・五%の四百二十六人が受診するというよい成績でした。これはおかあさんを中心に家族ぐるみ、地域ぐるみの関心のあらわれと思われたいへんよい傾向であります。

診査は専門の医師によって行なわれましたがその結果を分析してみると、発育状況は①発育良好百八人（二四・七%）―例年より少しわるい―②標準発育三百十七人（七二・四%）③発育不良十三人（二・九%）―と全体としては年向上しているが、地域格差はいぜん解消されていません。

また、発育上なんらかの障害か疾病があって医療などの処置が必要とされる赤ちゃんを四十名発見、その場で適切な保健指導が行なわれたことは、とくにこの診査の大きな成果といえるでしょう。

表彰された赤ちゃん次のとおり（敬称略）

大洲＝藤川千弘、岩田康、橋田美紀、上甲真由美、梶原聡、中川勝文、小谷道子、藤井千晶、松高元、松岡毅、渡辺京子、稲谷憲之、上田貴司、野本幸子、増広英隆、山本彰、矢野雅之、紺田理恵、兵頭弘一、水本淳子、沖田治、紺田憲治、兵頭民子、藤崎義人、田中敏晴、往田良子、佐野智美、宮脇忠、平野＝藤岡公三、大下真由美、南久米＝米子博美、磯部洋郎、菅田＝城戸勝敏、下打康史、柳沢＝富森登生男、久保富士子、新谷＝村上朋美、竹田美恵子、朝日美和子、三善＝坂本正喜、大野由美、八多喜＝中野智奈美、梶岡健二、上須戒＝水沼絹代、白石留美、東里美、（以上四六人）

申込みは28日までに

年末のし尿くみ取り

年末は何かと忙しい時期ですがし尿くみ取りの申込みもできるかぎり早めに。おそくとも28日までにお願いします。それをすぎると年内のくみ取りはできないことがあります。

申込みは市役所（電話二一一一）市民課窓口へ早目にどうぞ。

隔離専用車を配車

市には毎年発生する伝染病患者の隔離収容に備える輸送専用車がなく、みなさんに不便をかけていましたが、このほど百万円（うち三分の二県費補助）の新車が配車になりました。

この専用車は担架（タンカ）を備え、重症の患者は寝たまま輸送することもでき、冷暖房も完備して患者にとっては申し分のないものといえましょう。

といっていくら乗り心地がよくて、この車の世話にならないようおたがいに伝染病の予防に努めたいものです。（写真は準備完了の専用車）

図書館だより

―新刊図書案内―

現代人生論全集　第一～十二巻
日本の歴史　第一～十巻
世界の人間像　第二十六巻
世界文学全集　20世紀の文学
教養をつくる読書法（島影盟）
きものすべて（石崎忠司）
ケネディ名言集（細野軍治）
ケネディと共に（サリンジャー）
ケネディの道（ソレンセン）
正岡子規（真下五一）
黄金の言葉（亀井勝一郎）
読書療法（阪本一郎・室伏武）
受験生のために（松本順）
巨視的しつけ法（松田道雄）
私の心に残る母の教育（今東光・丸岡秀子他）
母の歴史（古谷綱武）
家庭学習の質問に答える（原田治子）
独学のすすめ（池田諭）
子どもが耳をすますとき（岸武雄）
生きがいの探求（出口日出麿）
家庭革命（池田大作）
林芙美子の生涯（板垣直子）
沼の花影（黒岩重吾）
破壊指令ナンバー1（大藪春彦）
変人武士道（南条範夫）
蒼ざめた礼服（松本清張）
脱税者（佐賀潜）
眼（水上勉）
複雑な彼（三島由紀夫）
わが愛を星に祈りて（佐伯浩子）
セギユール夫人童話集356
よんでおきたい文学　第二巻
美に生きる（林武）
にっぽん語考現学（永野賢）
落日抄（野口正文）
虹は消えない（富島健夫）
閉店時間（有吉佐和子）
愛よいずこへ（ロビンス）
わたしやそれでも生きてきた
同和教育入門（東山高志）
―郷土資料―
愛媛の先覚者第四巻並びに愛媛の先人勤王歌人巣内式部購読ご希望の方は図書館にございますから早めにお申込みください。

喜多運送に委託

ごみの収集と処理

市が直営で行なっていた清掃（周辺のゴミは近ごろしだいにふえて、みなさんに不便をかけており、市としても処理に要する経費が増大しているので、その対策を検討していましたが、このほど、民間への委託にふみきったものです。

作業が軌道に乗るには少し時間がかかりますが、できるだけ早くごみの収集、処理）事業は、本月十六日から市内柚木の喜多運送有限会社があたることになりました。

市内の特別清掃指定区域とその収集の計画を立て定期的に廻るようにしたい考えです。見とおしのつきしだい日程などをお知らせしますから、よろしくお願いします。

バイク、テーラーの標識取りかえ

一月中旬から各地区で

原動機付自転車（バイク）と小型特殊自動車（農耕作業用）の標識（ナンバー）がかわり、一斉にその取りかえを行ないます。

取りかえ作業は、一月の中旬から一か月間、各地区で行なう予定で、日程などくわしいことは回覧でお知らせします。定められた日に必ず取りかえるようにしてください。

天気予報、時報もOK

大都市なみの電話サービスへ

大洲の電話も大都市なみになります。明年一月一日からは天気予報や・時報サービスが、また、一月十五日からは、東北、北海道を除く全国主要都市へはダイヤルするだけですぐつながる、ダイヤル市外通話となります。

天気予報が知りたいときは

イ天気にナれナれ（177）

電話による天気予報は、一日に5～7回、状況によっては、さらに回数をふやし、いつも最新の天気予報が聞かれます。また、ダイヤルで遠隔地の空模様も聞けますたとえば一月十五日からは大阪の天気なら06―177でOK、市外局番のあとに177をダイヤルすればその対地の天気予報が聞けるのです。

時報が知りたいときは

ピッピッとナる（117）

「ただいまから何時何分何秒をお知らせします。ピッピッピッポーン」と電話機から聞えてくる。知らせる時刻は十秒ごと。しかも天気予報と同じ二十四時間サービスです。誤差皆無といえる精密な装置が正しい時間をお知らせします。（注）天気予報、時報は有料

東京・大阪などがダイヤル市外通話に

いままで103に申し込んでいた、東京・大阪・今治・新居浜など、東北、北海道を除く全国主要都市（正確には相手局が自動局）約六百の対地へはダイヤルするだけで、すぐつながるダイヤル市外通話となります。また、一部を除くその他の局へは準ダイヤル市外通話となります。

ダイヤル市外通話のかけ方は、松山や八幡浜と同じく、0ではじまる市外局番につづいて市内局番加入者番号をダイヤルすると、自動的に相手加入者につながります

ダイヤル市外通話はダイヤルする回数が九～十回にもなりますので、ふく覚えているつもりでも途中でわからなくなります。電話をかけるとき、まず電話番号を確かめて、メモし、メモを見ながらダイヤルするようにしましょう。

ダイヤル間隔が五秒以上になりますと電話はつながりません。また、ダイヤルを回し終ったら五秒から十五秒ぐらい、呼出音も話中音も出ない無音状態となることがあります。これは機械が相手の回線をさがしている時間ですから、しばらくそのまゝお待ちください

松山市の市内局番が2ケタに

一月二十九日から、松山の市内局番が全部2ケタになり、新たに41局ができます。一部の加入者を除いてはいままでの局番の次に1をつけてダイヤルしてください。

松山の局番

旧		新
2	＼	21
41	／	41
31		31
51		51

（大洲電報電話局）

国をささえる若い力

ただいま防衛庁では、自衛隊の自衛官を募集しています。

○募集期間　本年12月1日から来年2月末日まで

○応募資格　18歳以上25歳未満の男子であれば、どなたでも結構です。

○採用試験　中学校卒業程度について行なう簡単な〃筆記試験〃及び〃口述試験〃〃身体検査〃があります。

○入　隊　試験に合格し2等陸、海、空士に採用されますと衣、食、住は無料で初任給1万4千100円、その他諸手当及び年3回の賞与が支給されます。

○応募手続き　応募を希望される方は、市役所人事課か市役所内の自衛隊愛媛地方連絡部大洲分駐所へお問合せください

各地区で〃防犯診断〃

市防犯協会では、犯罪のない明るい年末がおくれるようにと市内の三百二十一行政区の役員が十六日から各地区の実情にあった〃防犯診断〃（パトロール）を行なうことになりました。

この防犯運動はこれら役員の方々の活動だけでは十分な成果をあげることはできません。市民ひとりひとりが防犯の重要性をよく認識して、たがいに手を取り合い、明るい住みよい郷土を築くためにぜひこの運動を盛り上げていきたいものです。

とくに年末は①盗難防止②暴力および迷惑防止③少年の非行防止―の三点を重点に取り組むことにしています。

はかりとくらし

最近わたくしたちの日常の生活の中にも、各種のはかりが使われるようになりました。

どこの家庭にも、食品の目方をはかる計器や体温計などがあって、くらしの中でたいへん重宝しています。

さて、わたくしたちのくらしの中で、どんなはかりがあってどのように役立たせたらよいでしょうか。

①体重計……家庭用のものをぜひ一台ほしい。二千五百円から三千円ぐらい。家族全員で時々体重をはかって、健康状態をみます。おとなは身長から百を引き、十分の九をかけたものを中心に、上下五キロの範囲がよい。こどもの場合は年齢別標準身長・体重を母子手帳などで調べて、それを基準にすること。

②体温計……あまり古いものは買いかえる。時々お医者さんか薬局にたのんで正しいかどうか調べておく。二百五十円から三百円ぐらい。婦人用体温計は普通のより目盛りが多い。男性は三六・八度前後、こどもは三七度から七・二度が常態。婦人は変温動物だそうで、月の半分は低く、後半は高い（37・4度）。

③温度計……とくに冬季の室内温度をはかるのに欠かせない。七十円ぐらいからある。装飾をかねたものは千円ぐらいまで。勉強したり仕事をしている時の室内温度は一八度前後がよく休息の時は二〇～二二度ぐらいがよいそうです

④湯温計……五十円ぐらい。おふろはおとなで四一～四二度が適温。あまり熱い湯は感心しません

⑤湿度計……暖房してある室にぜひほしい計器。五百円ぐらい。湿度が五〇度以下になったら、ストーブの上にやかんでもかけてください。

このほか、栄養計算尺（千三百円ぐらい）、カロリー計（千六百円ぐらい）照度計（二千二百円ぐらい）などがあり、さらに液体の容積をはかるマス類など、たくさんのハカリがわたくしたちの生活の中で、たいせつな役目を果たしています。

これらをみんな備えておくことが理想的ではありますが、一般の家庭ではそこまでは手が届きません。しかし、できるだけこうした計器類をそなえて生活の合理化、家族の健康管理に役立たせたいものです。

「防犯」はみんなの願い

市民から標語募集

〃防犯〃ノ犯罪を防ぐことは市民の願いで、これは市民ひとりひとりの心がけによってこそ防ぐことができるのです。そのためには全市民が防犯にたいする思想を高めることがまず第一で、この防犯活動は市民総ぐるみの活動でなければなりません

このような観点から防犯活動を真に意義あるものにするため市民のみなさんから標語を募集することになりました。多数応募してください

防犯標話の応募要領

▽主　題―大洲市にふさわしく全市民の防犯の高揚と活動の原動力となるようなもの。

▽応募資格―大洲市民であればだれでもよい。

▽応募の方法―官製ハガキ一枚につき一編、一人何編でもよいただし、自作に限ります（住所氏名、年令、職業または学校名を明記のこと）

送り先―大洲市役所福祉事務所内「大洲市防犯協会」あて

△締　切―昭和42年1月31日（当日消印有効）

▽賞　―入選に△大洲市長賞状と記念品（一編）△大洲市防犯協会長賞状と記念品（一編）△大洲警察署長賞状と記念品（一編）△大洲地区防犯協会長賞状と記念品（一編）△大洲市教育委員長賞状と記念品（一編）

▽審　査―主催者、後援者の代表があたる。

▽発表と表彰―本人あて通知するとともに〃広報おおず〃〃新聞紙上〃などで発表する。

昭和四十二年四月開催予定の大洲市防犯協会総会の席上で表彰と記念品を贈呈する。

▽主催―大洲市防犯協会

▽後　援―大洲市、大洲警察署、大洲地区防犯協会、市教育委員会、NHK松山中央放送局愛媛新聞社、新愛媛新聞社、市公民館連絡協議会、市社会福祉協議会

▽その他―①入選に同一句があった場合は抽せんによって決定する②入選の作品は広報資料、その他各種の印刷物、広告看板などに活用する③応募作品はいっさいかえさない。

広報のしおり

□月半ば過ぎ

防犯と防火

家族の行事予定

あと半月でお正月。一年中でいちばん犯罪のおこりやすい時ですり・ゆすり・あきすねらい・寸借さぎ・ひったくりなど。すべて年の瀬のせわしさにつけいり、わたくしたちのちょっとしたすきをねらう犯罪ですから、十分気をつけまょしう。

火災のことは申すまでもありません。冬季は火事の原因になる火元がいたるところにあります。こたつ、ストーブ、勉強室のあんかなど、いくら注意してもしすぎることはありません。

月半ばすぎたら、大そうじの手順を考えておきましょう。家族全員で、それぞれの分担をきめて、見おとしのないように家の内外を念入りにおそうじしましょう。

忘年会・クリスマスパーティや年末から年始にかけてのスキーやら小旅行など、このごろは以前と違っていろいろな行事が行なわれます。それぞれの日程を表にしておいて、生活に無駄のないようにまた家をあける人たちはゆく先日程、宿泊所、集合場所、帰宅の日時、行く先の電話番号などを必ずメモにして、家にのこしておきましょう。学生などの場合は、同行者の父兄などとも十分連絡をとっておく必要があります。