広報おおず

3月

発行所　大洲市役所
編集　総務課
（月1回発行）

1月末市の人口

人口	41.583
男	19.910
女	21.673
世帯数	10.081

（以上は住民登録による）
面積　240.93平方キロメートル

引越されたときは必ず
◎住民登録と
◎国民年金の手続きを

道路改修に強い要望
一日県商工労働部開く

県政懇談会〃一日商工労働部は二月十五日、大洲商工会議所で県の関係部課長らが出席して開かれました。

真剣な質問や要望が出された〃県政懇談会〃

当市側からは市議会の代表者、商工業者、関係団体代表者ら四十人が出席して、商工、労政上の問題について活発な意見が出されました。とくに産業経済の発展と観光開発のための道路の改修や人口減少に対する施策、地場産業後継者の育成については、各代表者から真剣な質問や要望が出され、県側では、その施策や考え方をよく説明、こんごは県と市が協力して当面する諸問題の解決にあたらなければならないことを強調しました。

懇談会では、まず商工関係として物資輸送力の増強と運賃コストの軽減や経済、文化、観光交流の促進に伴う県道（大洲ー長浜線、大洲ー須崎線）の改修、国道昇格国道（五六、百九十七号線）改修の早期完成などについて強く要望これに対して、県側は幹線道路の改修については努力している。国道は十一号線にくらべ非常に悪いが四十三年度までに工事が完成すると思う。物産展についても協力すると述べた。

また人口減少対策については、飛躍的な人口の増加は望めないが現状を維持するために、地場産業を基礎にした工場誘致が望ましい具体的なものがあれば考えたいと述べました。

観光面では、肱川流域の県立自然公園の指定、ウ飼い事業にたいする援助措置の強化、県営淡水魚養殖センターの設置、禁魚区の全面解除。県営動物園の設置などについて要望したが、県立自然公園の指定とウ飼いについては困難な問題があるがよく検討したい。水産関係の問題は、主管課と観光的な視野で協議、できるなれば推進したい。動物園は市営で設置すべきだなどと答えました。

田処境部落標高約三百七十メートルに小祠耳堂があって、その南面境内石隅にムクノキが直立しています。樹冠は球のように丸く枝をたくさん着けています。根廻り八・八メートル。目通り周五・三六メートル。高さ二十二メートル　枝の拡がり東へ十一・二メートル、西へ十・八メートル、南へ十二・三メートル、北へ十三・九メートルです。

本幹はがらん洞となっていてその中にマサキが入り込み、地上五・三メートルのところで根を伸ばして繁っています。この木はムクノキのうち市内では屈指の大きさで遠くからもよく目につき、耳堂鎮守の木としてふさわしいものです。

ムクノキはニレ科に属し落葉喬木で、秋の頃は大豆粒程の実が黒く熟し、味が甘いので子供も食べます。また葉は物を磨くのに珍重されます。（別名ムクエノキ）

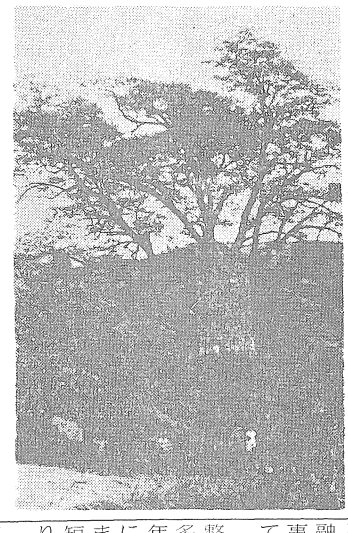

屈指の大きさのムクエノキ

大洲の文化財 (21)

＝大洲市指定天然記念物＝
田処境ムクノキ

所在地　田処小字東　耳堂境内
所有者　田処　西村朝則、中岡正俊氏
（昭和23年10月28日指定）

請求手続は早く
農地報償金　市農業委員会へ

昨年本紙八月号でもお知らせしたように、ただいま農業委員会では、農地報償金の請求事務を取り扱っています。この報償金は農地改革で農地を買収された方に最高百万円まで交付されるもので早く請求手続きをすることによって、報償金も早く交付されるということになります。

農地報償制度のあらまし

○報償金の請求期間
昭和四十年八月二十一日から昭和四十二年三月三十一日まで。
右の期限を過ぎて請求しても報償金は受けられません。

○請求資格者
農地改革で農地を一畝（田は全面積畑は田の六割）以上買収された方またはその遺族（内縁関係を含む配偶者、子、孫、父母）です。ただし、本人が昭和四十年四月一日以降に死亡した場合はその相続人。

○報償金の金額は、次の方法で計算されます。
買収された農地が
▼一反未満の場合　一律一万円
▼一町までの場合　反当三万円
▼一町をこえ二町までの場合二十万円十反当一万円
▼二町をこえ三町までの場合二十万円＋十万円＋反当り六千円
▼三町をこえる場合二十万円＋十万円＋六万円＋反当三千円
▼最高は百万円まで

○報償金は国債で交付され五年（一反未満）又は十年（一反以上）で償還されます。受領は毎年六月十五日請求者の指定された市内郵便局又は伊予銀行大洲支店となっています。

以上のとおりですが、該当者で未請求の方は明日といわず早速買収令書と認印（令書のない方は認印だけで結構です）をご持参のうえ、農業委員会へおいでください。お待ちしております。（くわしいお問い合わせは農業委員会へ）

大洲市農業委員会

四月から完全給水へ
平野　上須戒簡水が完成

平野、上須戒の両地区に布設中の簡易水道工事が完成、四月一日から完全給水することになりました。

本工事の完成によって恩典を受ける地域は、六十％を超える程度とが想像できます。また導水、浄水、送水、配水は安全自動化されており、現在試験給水を行なっています。事業の内容次のとおりです。

▼平野簡易水道ー総事業費千七十三万六千円、工事請負者十居敬三郎（大洲）給水人口千七百人（三五〇世帯）
▼上須戒簡易水道ー総事業費九百三十五万六千円、工事請負者三予電気水道KK（松山）給水、人口八百六十人（二〇〇世帯）

市議会議長
小泉徳明氏逝去

さる二日から大洲病院で入院加療中、六日午後十一時半ごろ急性心不全、気管支ぜん息で逝去されました。五十五歳でした。

昭和二十二年から市になるまで粟津村議、議長をつとめ、合併とともに市議に当選三回、四十年十月市議会議長に就任、この間市消防団副団長、大洋建設社長、大洲東中PTA会長、八多喜商工会長などの要職を歴任された。市議永年在職で四国市議会議長会会長、全国市議会議長会長から表彰されています。

十五日午後一時から八多喜公民館で、市民ら多数の会葬をえて、しめやかに市議会葬が営まれました。

柳沢診田処出張所が落成

柳沢地域住民待望の柳沢診療所田処出張所が三月四日新改築落成しました。

旧出張所は、大正五年に住宅として建てられたものを合併の年に市が買収、その後出張所として使用していたもので、狭いうえに老朽で危険なため改築を急いでいたものです。

改築された同出張所は、木造瓦葺平家建、モルタル仕上げで、浴室、事務室、休憩室の三室を新たに設け、診療施設として十分なものとなりました。また、この施工には新谷町の向井建設があたり、総工費百十万円、建坪は二〇・五坪です。現在同出張所は常駐の看護婦一名と一日おきの医師の往診で診療を行なっています。

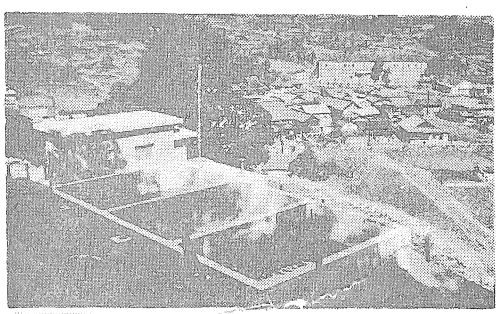

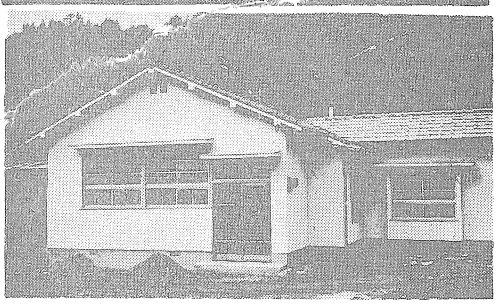

完成した上須戒簡水（上）と柳沢診田処出張所（下）

学年末の少年非行を防ごう

学年末は、少年たちにとって、卒業、進学、就職と心身ともにあわただしい時期です。

その反面、卒業の日から入学、就職の日までは空白状態が続くことになります。

この時期の少年たちは、進学や就職などの問題に直面しているので、精神的な負担が大きく心理的にも非常に不安定な状態になっています。そのためちょっとのことが非行への道のきっかけとなり、無鉄砲なことをしたり、不良じみた者が多くなることがあります。少年たちの進むコースは違っていても、ものの考え方や行動には大きな開きはありません。

家庭、地域社会の人々があたたかい愛情と深い理解を持って少年たちを正しく導いてやりましょう

新入学児を交通事故から守ろう

ことしも新入学期が近づいてきました。市内の新入学児童七百二十一人が、新しく通学をはじめます。

胸ふくらませて通学する幼いこどもたちの姿に、ほほえましいものがあります。このほほえましい情景を、ちょっとした油断や不注意から痛ましい交通事故の犠牲者としないよう父兄はもちろんのこと皆んなで気をつけ、交通事故から児童を守りましょう。

参考までに昨年県下で起こった交通事故の死傷者二千六百九名のうち学童、幼児の被害が

死者　二一名
傷者　三二二名

であったことを考えれば、「お子さんを交通事故から守りたい」という願いは当然の願いと思います。そこで警察では、両親の手を離れ通学する交通に不慣れな子どもたちを悲惨な交通事故から守るため、四月を「新入学児を交通事故から守る月間」として県民総ぐるみで強力にすすめることにしております。

この運動を効果的にすすめるため、新入学児をもつ各家庭では、子どもに交通ルールを正しく理解させておいてください。

銃の保管は厳重に

猟期が終りますと、とかく銃やたまの取扱い保管がおろそかになりがちです。

例年この時期には、銃や猟用火薬の盗難、子どもの持ち出しによる暴発事故や不正使用、また保管者の不注意による暴発事故などが起きております。このような事故のほとんどが、猟銃や空気銃などに対する好奇心と保管方法の手落ちによるものです。

銃や火薬類を、知識や経験のない者が興味本位で取扱うことはたいへん危険なことですから、家庭では、子どもたちに銃や火薬を持たせたり、いじらせたりしないように注意することが必要です。

警察スポット

建設事業にも融資
簡易保険の増強運動すすめる

簡易保険は、本年で創業五十周年を迎え、その契約高は四兆円に達し、国民の経済生活の安定と福祉の増進に寄与しております。

また、加入者から払い込まれた保険料は一兆二千億円の資金となり、政府機関、県、市町村などに融資して、国の産業の発展、公共事業の促進に大きな役割を果たしております。

大洲市においても、小中学校の整備、市営住宅、水道事業などに多額の長期融資を受けており、本年度も国民宿舎に温泉を引く工事に五百万円の融資を受けました。また毎年市財政調整のため多額の短期融資を受けて大変助かっております。

これひとえに、市民の皆さんの簡易保険に対する協力の結果がもたらすもので、今後一層のご理解ご協力を願っています

〃おはなはん〃で大洲ロケ

「たまゆら」にかわって四月から登場するNHK連続テレビ小説「おはなはん」の大洲ロケを十一日十二日に、城山、お勘兵衛屋敷、如法寺ほかで行ないました。こんどのロケは、九日、十日の松山ロケにつづいて行なったもので、出演者は、おはなはん役の樫山文枝その夫役（軍人）の織田信長で活躍した高橋幸治らです。

「……

おはなはんの出生地、大洲は松山市の西南、松山から汽車で一時間半、山紫水明の小都市である。水郷で名高く、伊予の京都といわれるが、物語はこの大洲を出発点として……」と内容を紹介した一節にもあるように、四月早々当大洲の風物を背景に物語がはじまります。どうぞご期待ください。

（NHKだより）

愛媛県の広報番組

▼南海放送テレビ
「えひめの広場」
毎週土曜日13・45～14・00
三月十九日〃無医地区の住民健康運動〃
三月二十六日〃植樹祭（予定）
▼南海放送ラジオ「県政だより」
毎週日曜日10・55～11・00
三月二十日〃新入学児を交通事故から守ろう〃
三月二十七日〃植樹祭のおしらせ（予定）

健康都市づくりの成果

寄生虫で好成績

受診率まだまだ

わたくしたちの郷土大洲市を明るく住みよい美しい市にしようと健康都市建設を宣言して以来、三カ年を経過したが、その間各種団体機関のご協力と市民の皆さまの実践活動によって、各行事を通じて活発に展開されております。

中でも寄生虫の駆除については次のような好成績をあげ、またネズミの駆除は全市民の隅々にまで浸透し、健康都市の面目の一端を修めております。

そこで寄生虫駆除五カ年の成績を見てみると

▼一般の部（陽性（虫のいる）率三十六年…35％、三十七年…30％、三十八年…21％、三十九年…19％、四十年…15・3％

▼学校の部（陽性率）

小学校は33％から15％に、中学校は28％から10・9％になりました。

一般と学校の部を合わせて三三％のものが一四・七％と順次好成績をあげております。

しかし、残念ながら検査人員は全市民の六〇％にすぎないということです。全市民が参加することが、真に寄生虫をなくすことであり、今後このことに最大のご協力を願って、寄生虫の害からぬけ出すよう努めていきたいものです。

成人病　疾病率六八％

四十年度に行なった成人病検診の結果がまとまりました。

これによると検診を受けた人は千七十九名で、そのうち次のような病気が発見されています。

①高血圧症　二五九名
②心臓疾患　八八名
③悪性新生物　一名
④その他成人性疾患　三八五名
計七三三名（疾病率六八％）

で異状のない人は約半数の三八五名となっています。

また、この異状者を年令別に見てみると、

二十九才以下　二名
三十九才以下　五名
四十九才以下　七五名
五十九才以下　一六〇名
六十九才以下　三〇五名
七十才以上　一八六名

これを見てもわかるように五十才を超えると必ず成人病検診を受け、それによって自分の気のつかなかった建康状態を知り、十分注意することが大切です。死亡の原因をみても、死亡者の五十七％が成人病疾患によるものです。

大洲市健康都市推進協議会

団員ら千名が参加

南中で消防出ぞめ式

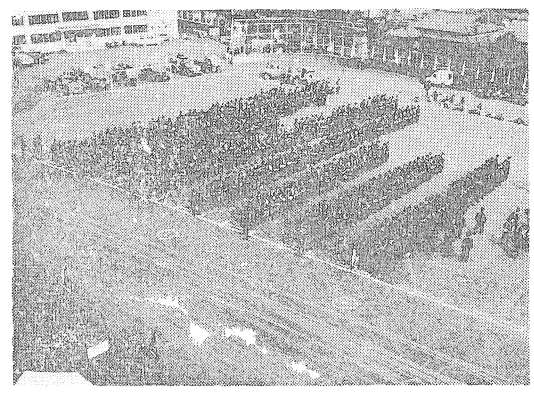

さる三日、南中グラウンドで消防団員らおよそ千名が参加して消防出ぞめ式を行ないました。

例によって八時から市内パレード、南中では機械器具点検、消防演技、表彰などを。そのあと中村河原でみごとな一斉放水を行ないました。表彰された方々は、次のとおり

◇日本消防協会長賞ー堺雄（平野）西山泰（大川）◇県知事賞ー武内康（新谷）二宮良忠（菅田）上田寿実（上須戒）大藤喜義（平野）平田親男（大洲）梅林説夫（南久米）◇県消防協会長賞ー都合佳太郎（平野）ほか二十二名◇大洲市長賞ー宮内稔（大洲）ほか四十名◇市消防団長賞ー田中高実（上須戒）ほか五六名◇市長感謝状ー河田忠志ほか

せいぞろいした消防団（南中で）

山火事に注意

山火事のシーズンにはいるので山での火の扱いに十分注意する必要があります。

とくに次のことがらを守ってください。

○たばこのスイガラの始末
○たき火のあと始末
○火入れの際の残火の始末

一般家庭、防火対象物の一斉立入検査

消防署では、一般家庭と防火対象物の立入検査を行ないますからまず本町から順次実施します。

一般の方々のご協力をお願いします。検査の範囲は大洲地区一円です。

貯蓄高は　二六五億円に

昨年十二月に幕をあけた四十年度の貯蓄運動も、全市民参加の猛運動によって多大の成果をあげることができました。

昨年末における貯蓄高は、二百六十五億円という成果をあげたことをご報告申し上げこの尊い貯蓄が躍進を遂げる大洲市発展のいしずえになることと、ご協力いただいた全市民の皆さまに紙上をもって厚くお礼を申し上げます。

なお、期間中市内の小中学校児童生徒から作品を募集したところ非常なご協力をいただきました。あらためて関係の皆さまに心から感謝の意を表します。予想以上の作品を出していただき、推進本部ではうれしい悲鳴をあげました。応募総数二百三十四点は、いずれも優秀な作品ばかりでしたが、さる二月二十五日、市役所において市内小中学校の専門の先生にご協力をねがい、慎重審査の結果次のとおり決定しました。この入選者と応募者全員に賞品と参加賞を学校を通じて進呈いたします。

◎標語（七七点）
▽金賞、道田由美子（大洲小五）▽銀賞、山崎幸子（南中一）▽銅賞、福山京子（平野中二）▽佳作四名

◎作文（五七点）
（小学校）
▽金賞、佐々木千恵（大洲小三）▽銀賞、永見茂敏（田処小六）▽銅賞、松本登志（同五）久保節子（同五）
（中学校）
▽金賞、三瀬久美子（平野中二）▽銀賞、入口小百合（南中一）▽藤吉教恵（平野中一）▽銅賞松村慶子（南中一）末広佐恵子（平野中二）頼兼恵美子（同三）成見佐喜子（同三）

◎ポスター（一〇〇点）
▽入選、道田由美子（大洲小五）水本恵子（同五）道田幸彦（南中一）桧田由子（東中二）祖母井賢一（同二）橋本妙（同二）田丸清香（平野中二）東田利学子（上須戒中一）小西千秋（同一）菊地忠行（同二）二宮信義（同二）下岡陽子（同二）清水一志（同三）

大洲市貯蓄運動推進本部

八郎潟中央干拓地の入植者募集

秋田県の八郎潟中央干拓予定地への入植者を募集しています。

入植者には、将来の日本農業のモデルとなるような生産性と所得水準の高い農業経営を確立し得る優秀な資質と熱意が要求されています。

この入植についての詳しい問い合わせは産業才一課へ。

腸チフス予防接種

○対象者
三歳から六十歳までの者
○接種料
初回免疫　十五円
追加免疫　五円
○場所、日時
場所

電気豆知識

『三月二十五日をご存知ですか』

電気の歴史の才一頁を飾る電気記念日です。わが国ではじめてアーク灯が点ぜられたのが明治十一年三月二十五日。

「電気灯は米国人の新発明にして他の火を点ずるに非ずして一のエレキ器機を以て火光を発し、その光明数十町の遠きに達し恰も白昼の如く実に日月を除く外之と光を同するものなし」

これは東京銀座で、はじめてアーク灯が一般に公開されたときのもようを記した文章です。

当時の江戸ッ子たちは、はじめて見る電灯のあかるさにびっくりしたことでしょう。現在でも、銀座二丁目には、当時をしのぶ電柱が立っていることを、ご存知のかたはすくないようです。

電気が動力に利用されたのは電灯よりややおくれて、明治二十三年の十一月に、浅草の十二階として親しまれていた凌雲閣のエレベーターに、七馬力の電動機がとりつけられたのが最初です。こうして、一歩一歩、私たちは電化生活への道をたどっていきました。

家庭問題と家庭裁判所 (3)

離婚と婦人の地位

戦後、新しい憲法の理想にそって、男女平等がうち立てられ、婦人の法律のうえでの地位はいちじるしく引き上げられましたが、実際の姿はどうなのでしょうか。家庭裁判所の立場から、とくに離婚の問題を中心に考えてみましょう。

毎年、金品で離婚する夫婦の数は約七万組にものぼっていますが、そのうち家庭裁判所の調停によって離婚するものは一割にも満たず大部分はお互いの話し合いによる協議離婚となっています。協議離婚はお互いに十分話し合い、納得したうえですることが必要ですが、「協議離婚についての調査」の結果によりますと、「親同志の話し合いで離婚がきまった」ものや「夫が一方的にきめた」ものなど、妻が離婚について、まったく関与しなかったというものが三二％もみられました。それどころか、「いつ離婚届が出されたかまったく知らなかった」というものさえありました。これらはほんの一例にすぎませんが、協議離婚とはいうものの、必ずしも夫婦が同じ立場で話し合うのではなく、妻の犠牲のもとに、いわゆる追出し離婚というような形がとられている事件が多いのは離婚事件です。昭和三十五年に全国の家庭裁判所で扱った離婚事件は、一万四千九百件にのぼっています。このうち、妻からの申立ては夫からの申立ての約二、五倍を示し、いろいろの面で弱い立場にある妻の側から大いに利用されています。

あまりに低い妻の地位

公正な判断の場へ

深く思いを寄せてみなければなりません。このようなことは、農村や漁村へいってみますと、まだかなり多くみられるのではないかと思われます。

ところで、家庭裁判所で扱う調停事件のなかで最も多いのは離婚事件です。昭和三十五年に全国の「相手方の病気」（六％）などがおもな理由にあげられています。これに反して、妻からの申立ては「相手方の不貞」が三〇％近くも占め、次いで「性格の相違」（一七％）「暴力」（一四％）「浪費」（九％）「酒乱・飲酒」（八％）などとなっています。こうしてみますと、夫の側には、ほかにとり立てていうほどのはっきりした理由もないのに、「性格の相違」を理由にして、安易に離婚しようとする者が多いようにみられるのに対して、妻の側には、夫が不貞をはたらいたとか、虐待、浪費などのひどいしうちをうけたとき、あるいは、よほどの性格の相違にたえられなくなったときなどに、はじめて離婚の申立てにふみきっている者が三二％もあるようなことがあるようにみられます。このよ

これを原因別にみてみますと、夫からの申立てでは、「性格の相違」が四九％で最も多く、次いで、「相手方の不貞」（二〇％）、「相手方の病気」（六％）などがおもな理由にあげられています。これに反して、妻からの申立ては「相手方の不貞」が三〇％近くも

ままな夫などが、いぜんとしてあることからすぐ暴力をふるうわがままな夫などが、いぜんとしてあることをたっていないということを、よく反省してみなければならないと思います。それなら、そんな夫とはいうまでもいっしょにいないで、慰籍料をもらうなり、財産を分けてもらうなりして、別れてしまったらという意見もでるわけですが、実はこれがなかなかむずかしい問題なのです。さきの労働省の調査結果をみましても、「離婚のとき、財産・お金をなにももらわなかった」と答えた人が六〇％もあり、また、お金を分けてもらったと答えた人でさえ、五万円以内のお金しかもらっていない人が三〇％もみられたのです。こんなわずかの慰籍料等で離婚しなければならない妻の地位は、あまりにも低く、不安定であるといってもいいでしょう。この慰籍料の額を決める場合は、すんで、遠慮なく、家庭裁判所をたずねていただきたいと思います。なお、家庭裁判所では無料で相談に応じています。

どんなに法律や制度が立派なものであっても、実際の姿がそれにたえられなくなったときなどに、「十万円以下」が三三％、「二十万円以下」が十四％、「三十万円以下」が八％となっており、これもけっして満足できる額とはいえませんが、協議離婚の場合よりはずっと多くなっているようです。それは、家庭裁判所では、離婚についての責任がどちらにあるかを明らかにし、さらに夫と妻の両方の職業や年齢、財産、収入、結婚年数、社会的地位などといろいろな事情を考慮して、公正な判断をたいせつにしているからです。ですから、すすんで、遠慮なく、家庭裁判所をたずねていただきたいと思います。

大洲市結婚相談所を利用しましょう

結婚の挙式・結婚の相談は
↓
大洲市公会堂（日本間）結婚相談所へ
相談員島田カズエ（午前中）
※午後は社会課で行ないます

きせつのわだい

身元保証人の心得

三月ごろになると、よく就職や入学の身元保証人になってくれと頼まれることがあります。そればかりではなく、借金借家あるいは月賦で品物を買うときなど、この保証人を頼まれたり頼んだりすることが多いものです。

平素心やすく往来している友人や親類であってみれば、お互いに簡単に頼んだり、頼まれたりするものです。

しかしこの「保証人」になることは、たいへんなことなのです。そこでつぎのことぐらいは心得ておく必要があります。

①保証人になる場合の責任の範囲をよく知っておくこと。

②就職の保証人の任務は、本人の在職中の一切の行為について保証するものが普通で、本人の在職中の行状いかんでは大問題になりかねません。またこの期間が長期にわたりますので、時には期限づきの保証人ということも考えられます。いずれにしても、本人が十分信頼できる人かどうか、よく確める必要があります。

③借家、借室の保証人は、ほとんど家賃、室代の不払い問題がおきたとき責任をとらねばなりません。

④月賦の保証人も③と同様、品物代金の不払い責任を負わねばなりません。

⑤入学時の保証人は、おもに授業料の納入停学処罰問題などの保証人です。

広報のしおり

三月の主婦のくらしは、なにかと多忙なものです。入学準備、進学、受験、卒業、就職など、子どもを中心にした雑用が多いうえ、春を迎えるための家事万端が、主婦の肩にかかってきます。

とくに大学や高校へすすむ子を持つ親は心労もひとしおでしょう不運にも不合格ときまったときなどは母親の愛情と賢明さが、その子どもの将来に大きく影響することをお忘れにならないでください

▼小学校入学前の準備

このごろは大半の子どもが、幼稚園課程を経てきていますので、新入学といっても以前ほど心配はないと思いますが、最低つぎのようなことだけは、身につけさせておきたいものです。

①あいさつができること。
②自分の名前が言える、書ける、読めること。
③ハイ、イイエの意志表示ができること。
④ハンカチ、ちり紙の使い方と管理ができること。
⑤自分で洋服の脱着ができて、用便がたせること。

などの社会生活での基礎を教えておけば十分です。字を教えこんだりすると、かえって小学校の授業にさしつかえます。

▼新入学児童の衣服計画

新入学児童の衣類の才一条件は着たりぬいだりしやすいことです。また、ズボンはおしっこがしやすいようにくふうしてやることもたいせつです。

第二は、夏以外の季節の移り変わりを、上着で調節できるように男女児ともセパレーツにして、二三枚用意しておきましょう。

第三は、育ちざかりなので、背たけもすぐ短くなること、元気な子どもはどいたみ方もはげしいこと、洗たくがきくことなどを頭にいれて生地をえらんでください。多少高くても、じょうぶな生地でたけをたっぷり長く着せるのも一方法、また安い化繊で、いたんだらつぎつぎと新しく作ってやるのも一方法。それぞれ家計と考え合わせて計画を立てることです。

規嗽石　極堂　生誕百年記念遺墨展　とき四月一日から十七日まで　ところ大洲城山郷土館