広報おおず

発行所　大洲市役所　編集　総務課
（月1回10日発行）

11月

9月末市の人口

人口	41.874
男	20.098
女	21.776
世帯数	9.841
面積	240.93平方キロメートル

引越されたときは必ず
◎住民登録と
◎国民年金の手続きを

こわい火事、注意で防ごう

26日から火災予防運動はじまる

年中で火災が一番多く発生する時期を迎えました。

大洲市では、現在までに十五件その損害額は三千四百五十万円の多額に達し昨年の同期に比べて件数、損害額ともに倍加しております。とくにこれからは火の使用が多くなり、また火災の発生しやすい気象条件になりますから、火のもとに十分注意するようにしましょう。

また二十六日から一週間、全国的に秋の火災予防運動が行なわれますが、市消防団でも、市民の皆さんに対して警火心を高めるよう次の行事の実施と注意を呼びかけています。皆さんのご協力をお願いします。

(1)行事内容
◇消防車によるパレード
◇団員の非常召集
（消防機械器具の点検、手入れ、放水訓練）
◇火防祭
◇一般家庭及び事業所巡視
◇消火栓による各地区の放水訓練
◇分団単位の消防車による所管地区の防火宣伝
◇避難救助訓練の実施
◇消火器の点検

(2)器具の使用注意
◇石油こんろ、ストーブ
器具の取扱いを家族みんながよく知っておくこと。
燃料をタンクに注ぐときは、必ず火を消してから。
まわりにこぼれた油はすぐによくふきとる。
火を必ず消してから移動させる。
まわりの燃えやすいものなど整理する。
◇電気器具
使用後、必ずスイッチを切ってコンセントからはずしておく。
一つのソケットにいくつもの電気器具を同時につながない。

火の元は
○寝る前や外出するときは、必ず火の始末をもう一度確かめる。
○火を使っている所のまわりは整理しておく。
○たき火をする場合は風の強いときをさけ、防火用の水を準備して安全な場所でする。
○火を使用する器具は、正しい取扱いをする。

火事のときは
○まず通報、初期消火
○火事のときは、すぐ大きな声で隣近所に知らせて協力を求める他人の協力なしでは普通火事は消せません。
○火事の通報は、電話一一九番で〝火事の場所〟〝目標〟〝状況〟をはっきりつげてください。
ヒューズは正規のものを使う。――ぐ専門家に相談して修理してから使う。
器具のちょっとした故障でもす――

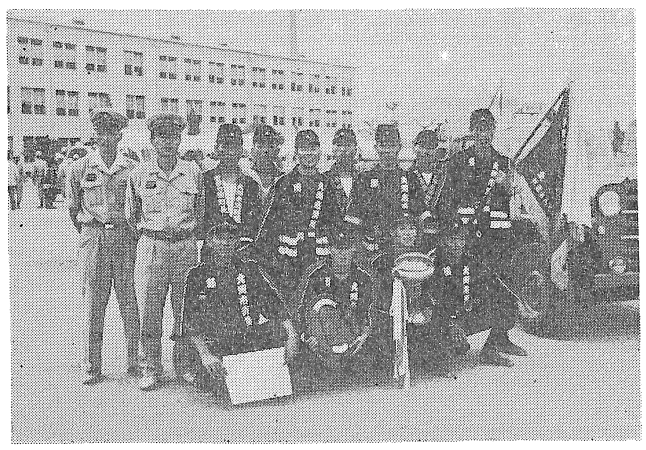
優勝の栄冠を勝ち取つた菅田分団チーム

優勝に輝く『菅田分団』

第4回県消防操法大会ひらく

県主催の第四回県消防操法競技大会は、さる九月二十日、好天に恵まれた松山市陸上自衛隊小野駐とん部隊営庭において開かれ、各地区予選で勝ちぬいた精鋭三十チームでその技を競いました。

その結果、郡市代表として出場した菅田分団第二部チームが消防自動車ポンプ大吸管の部で優勝候補の筆頭の地元松山小野分団に綜合得点二十二点の大差をつけて、見事初優勝を遂げました。これは菅田分団チーム選手のみなさんのたゆまぬ訓練の賜で、市にとつて大きな誇りであるとともに、郡市全体のよろこびでもあります。こんごますますご活躍を祈ります。

申請はいつでもできます

＝補充選挙人名簿の登録＝

十月一日から、〝新しい補充選挙人名簿登録申請〟の制度ができました。

新しく転入したり、満二十才になつた人が、いつでも、市民課窓口か連絡所で、補充選挙人名簿登録の手続きができるようになりました。これまでは、選挙のあるたびに、一定の期間内に、みなさんからの申請にもとづいて作成しましたが、申請期間が、短いため、忘れたり、おくれたりして投票できなかつた例がありました。こうしたことをなくするためにできたのが「新しい補充選挙人名簿登録申請」の制度です。

この申し出ができる人

一、市内に住んでいて、満二十才になつた人

二、新しく転入してきた二十才以上の人

手続きは、本人、または家族の人が印かんをもつて、市民課の窓口か連絡所においでになればいつでも受付を行ないます。新しく転入してきた方は、住民登録などの転入手続きといつしよに行なうようにしてください。

九月に行なつた調査のときに、選挙の資格のある人でも、本年の六月十五日以後に、大洲へ転入してきた方は、今回作成した選挙人名簿には登録されていませんから忘れずに申し出をしてください。

大洲市選挙管理委員会

12月1日は〝防火デー〟

「消防訓練実施」

あさ5時30分　市内一斉に

非常用サイレンと警鐘を鳴らします

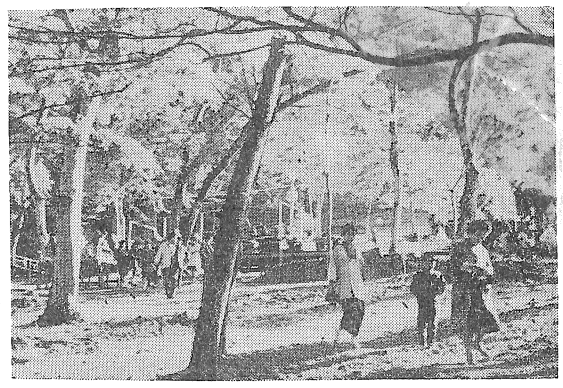
老楓数十株が老杉古松を配して繁つています。

この老楓は旧藩主が二百年の昔、京都高尾から苗木を取り寄せて植えたイロハカエデです。

陽光に輝やく早春の芽立ちから新緑にかけて、また紅葉（こうよう）が松杉の緑に映える晩秋の頃は、美事な錦を織りなし、華麗を極めます。

いまは紅葉山までの観光道路も整備されて遠近の行楽客も多く、近郷きつての紅葉の名所の名を恥かしめません。

（写真は新谷の紅葉山）

市教育委員会

大洲の文化財（7）

＝大洲市指定名勝＝

紅葉山

（昭和31年指定）

国鉄内子線新谷駅の東方約五百メートル神南山麓に、旧新谷藩主の祈願所であつた稲荷神社があります。

その社前の緩傾斜地帯約六反歩には

『10年のあゆみ』をさしあげます

このたびの市制十周年を記念して発行しました「十年のあゆみ」は、すでに各ご家庭に回覧されていることゝおもいますが、ご希望の方には、次のとおり無料でさしあげることにいたしました。早目にお申し込みください。

◇配布部数―二百部
◇申込み先―市役所総務課広報係あて、住所、氏名、年令、職業を明記の上、ハガキでお申込みください。
◇締切―十二月二十日

なお、配布は一人一部とし、申込み多数の場合は先着順により二百名を選びます。

（総務課）

住みよい郷土づくりに

＝郵便貯金のご利用を＝

郵便貯金は、さる十月十五日貯金総預ケ高が二兆円を突破し郵政省では、これを記念して、各地で貯金功労者や優秀貯金団体の特別表彰や感謝の集いなどの記念行事を計画していますがさらに、十一月いつぱいを〝二兆円突破記念、住みよい郷土をつくる郵便貯金奨励運動〟期間として、郵便貯金をすゝめる運動を全国的に展開することゝしています。

この運動は、郵便貯金を多くして、その財源を地方公共団体や政府関係機関に融資し、個人の生活の安定をはかるとともに、住みよい郷土づくりに役立てようというもので、大蔵省、自治省等の中央省庁をはじめ、公社、各種金融公庫、公団、地方自治体、各種民主団体、放送協会などの協賛、後援により実施されるものです。

この運動によつて集められた貯金は、市営住宅、上水道、下水道など生活環境の整備、学校、公民館など文教施設のほか、病院など厚生施設の拡充、さらに進んで運輸、通信、道路、橋梁等の整備等あらゆる社会公共施設に活用されているわけで、郵便貯金をさらにふやすことによつて、より明るい豊かなくらしができるよう、各み家庭に対し、郵便貯金をおすゝめすることにしています。ちなに、本年九月末現在における郵便貯金の現在高は、愛媛県で二三四億円、地方公共団体（県市町村）への融資額は一二七億円融資割合は、五六、七パーセントとなつていますが、大洲市の場合その融資割合はこれを越す高率を示しており、いつそう郵便貯金に対する市民各位のご協力を願つています。

大洲郵便局

ラジオ・テレビの受信章は見やすいところへ

テレビ、ラジオの普及はこの二三年急カーブの上昇を示しています。NHKと受信契約を結ばれているご家庭は全国で契約甲が千六百万、契約乙が二百五十万、合計千八百五十万におよび、百世帯のうち、九十五世帯の割合です。

NHKは、ご存じのとおり皆さまからいただく受信料を財源としてよりよいラジオ、テレビの番組をお届けして国民文化の向上に役立てるよう、公共放送としての使命を課せられています。NHKと受信契約を結んでおられるご家庭には、放送受信章をその印としてお渡ししていますが受信章がまだはられていないご家庭は、この機会に見やすいところへはつていただきたいと思います。

受信章をお持ちになつておられないお宅は、もよりのNHK放送局またはNHK集金員にお申し出願います。

（NHK）

市制十周年記念

貯蓄増強運動にご協力ください

大洲市では、きたる十二月一日から明春三月末日までを市制十周年記念貯蓄増強運動期間とさだめ市民の皆さんにこの運動に対していつそうのご協力をお願いすることにしています。

ご承知のとおり、戦後わが国の経済は非常な発展を遂げてきましたが、この経済の発展は、旺盛な貯蓄によつて成し遂げたものであるといえましよう。これからの日本経済は、国際経済環境のますます厳しさを加えてゆく中にあつて貿易為替の自由化のいつそう推進を図りながら、さらに新しい安定成長の途を歩まなければなりません。そのためにいまこそ国民一人一人の貯蓄の増強がさけばれるわけです。

また一方われわれ個人の家庭生活の面からこれを考えてみても、貯蓄をすることは個人の生活を安定させ、自主性のある、しかも計画性のある家庭生活を築くことになります。

これから年末にかけて農家の皆さんは供米代金が、勤労者のご家庭には年末賞与が、またその他のご家庭においてもそれぞれたくさんのお金が入ることゝおもいますが、これを無駄な消費にあてることなく、計画的にかつ継続して貯蓄することにより暖かく明るい家庭生活を築いていただきたいとおもいます。

農協合併

【1】

経過　現況

〝大洲市の農協合併〟

激しい経済の発展の中で小さな農協や、力の弱い農協ではついて行けない上に、組合員の希望や願いを満たすことがむずかしい状勢になつてきました。

生産指導、農産物の集出荷、購売、販売、流通の問題などの合理化による所得の増大をはかることは極めて当面する問題の解決、これはどうしても力強い大型農協でなければ実施することが困難であります。

力強い農協でくらし高める

こういつた必要性に従つて三〇地区推進協議会（農協合併）を設上つたので各農協単位に役員会、大洲市農協合併の構想案ができました。

年、一〇月に大洲市農協合併促進協議会が生まれ、会長に市長就任三専門委員会をつくつて研究討議を重ね四〇年四月一日に大洲農業協同組合を設立する目標で進めら会を開き直接組合員の皆さんのご要望なりご意見を受けたまわることにしています。

新しい農協の特殊性

一、組合員の希望や意見を各専門委員会、協力組織、地区組織を通じて容易に組合運営に取り入れるようにしたこと。

二、市の産業行政との直結する計画を樹立すること。

三、生産計画に対処する指導を強力に進めること。

四、専門的指導体制を確立すること

五、青果物市場の充実

六、一元集荷による農産物の有利な販売。

七、共同育雛場の設置、集卵場施設の完備。

八、養豚事業の振興に伴なう子豚の育成場の整備。

九、農機具センターの整備。

一〇、組合員の消費生活の合理化を図る。

以上が大要であります。

（産業第一課）

新谷チーム(サッカー)優勝

市制十周年記念　オ2回スポーツ祭

市制十周年記念、第二回大洲スポーツ祭は、秋晴れの十一月一日三日、八日の三日間、十三種目におよそ千人余が地域、職域をそれぞれ代表して参加、熱戦をくりひろげました。

初日の一日は、庭球、卓球、ハイキングを、三日は南中学校で開会式のあと、剣道、柔道、弓道、ソフトボール、マラソン、八日には、野球、バトミントン、排球、舞踊、サツカーと、市民の体育祭にふさわしい熱のはいつた競技が展開されました。その結果次の優勝者がきまり、優勝杯、メダル、賞状が贈られました。

優勝者(敬称略)

○庭　球
A組—桧田、森組。
B組—西岡、二宮組

○卓　球
団体—大洲A
個人—亀岡喜久
女子単—中岡芳子

○剣　道
団体—(幼年)肱南C(中学)大洲北A(高校)大洲高(地域)肱北(職域)大洲高教員
個人—(幼年)清水祐一(中学)篠原純一(高校A)森岡功(高校B)清水隆治(一般)城戸昌

○柔　道
団体—(一般)肱南(中学)南中白組
個人—(一般)成見幸茂(中学)黒田清三

○弓　道
一般—(男)尾辻博文(女)松丸清賀
高校—(男)野間智仁

○ソフトボール
建設省チーム

○マラソン
一般男—青木慧都夫
高校—木藤隆之
中学—神谷久男

○野　球
肱南チーム

○バドミントン
シングルス—(男)河田修(女)祖母井純子
ダブルス—(男)亀岡、品田組
(女)松本、松村組
混合ダブルス—河田、亀井組

○バレーボール
菅田チーム

○サッカー
新谷チーム

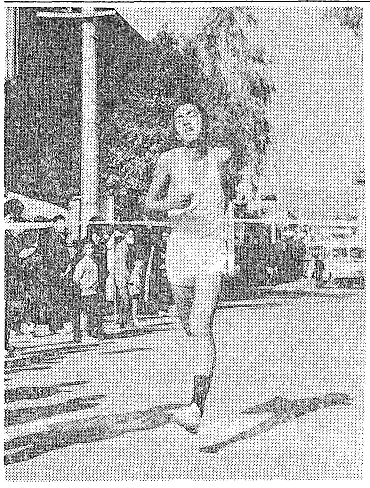

マラソンのゴールイン 市庁前

新購入図書案内
—市立図書館—

涙なんか欲しくない
風と樹と空と
金の糸、銀の糸
溺女伝
私と私
影の凶器
忍者霧隠才蔵
市井の雄
恋慕ぐるま
非情の星
花散る里
四国路の旅
平安鎌倉私家集　日本古典文学
折たく柴の記他
新日本文学全集　五味康祐集
ギリシヤ美術　カラーブツクス
古城とワイン　カラーブツクス
日本の鉄道　カラーブツクス
忽那家文書　伊予史料集成
雷鳥の生活
畜産経営コンサルタント
魔　禅
世界の人間像　第十五巻
日本の民俗　8民族の芸能
新しい食生活のポイント
農村の後継者対策
むもん法話集
ジユニア版　太平洋戦史5
銀色ラツコのなみだ
赤い館の秘密　世界推理文学
少年少女世界動物文学全集
オクスフオード世界の民話と伝説　第1〜9巻
少年徳川家康　第3〜5巻
母と子の世界絵物語全集
白馬奪回作戦　デイズニー童話
宮沢賢治童話全集　第1〜7巻

—寄贈図書—
人間　福沢諭吉
経済学はむずかしくない
時間の管理学
赤いおんな
中世の生死と宗教観
人としての生きる道
光厳天皇遺芳

公正証書の作成
=公証人が扱う職務=

旧法の家督相続の制度がなくなり、諸子均分平等の相続制度となつたためか死亡による遺産に関しての遺言が多くなつてきました。

しかしながら、その遺言書を作る公証役場がどこにあるのかあるいは公証役場ではどんな仕事をするのか十分ご承知でない方が多いようです。

そこで、公証人が取扱う職務のあらましについて、お知らせします。

(1)法律行為に関するすべての事項(各種の契約、金戔、土地、建物、動産の貸借、売買、契約解除、遺言、委任状、受取、同意その他)及び法律行為でない私権に関する事実)物の引渡、物の形状、数量その他)について公正証書を作成すること。

(2)私署証書(私文書)に認証を与えること。(当事者が公証人の面前で—①当事者が作成した証書に署名又は押印をしたとき—②私署証書を提出してその署名又は押印を認めたとき—③私署証書の原本とその謄本とを提出し、原本と謄本が符合することの認証を求めたとき)

(3)株式会社、有限会社、信用金庫等の定款を認証すること。

(4)手形、小切手その他の拒絶証書を作成すること。

(5)確定日付を付すること。

(6)家事審判規則の規定による財産目録を作ること。

(7)遺言書の作成。

(8)執行文を付与すること。

(9)信託財産の表示及びその表示のまつ消をすること。

(10)破産財団に属する財産の封印をし及び封印を除去すること。

(11)破産財団評価に立会すること。

(12)更生会社財産価額評価に立会すること。

八幡浜市花園町
裁判所隣
八幡浜公証役場
電話二〇七〇番
公証人　中村国一

注　はじめておいでになる方は、印鑑証明書と実印をご持参ください。

たばこは
市内で
買いましょう

農事メモ

一、麦作り
麦のたねまきは、今月の中下旬がもつともよい。とくに省力栽培は早目がよい。

二、温床育苗用の床土準備
良い苗を育てるために、床上調整の時期を早くし、土の消毒は必ず行ないましよう。

クロールピクリンを使う場合は、寒くなると効果が少ない。

三、果樹苗木の植つけ
落葉果樹は、葉が自然に落ちたらなるべく早くする。植つけたら水を充分にかけて敷草をしておく。肥料は、このときはやらない。

四、肉牛の仕上げ
牛舎の中に、ガスをためないようにして、濃厚飼料を多目にあたえる。量は体重の一、二—一、五%位です。配合の割合は麦が五〇%、大豆粕一五%、フスマが二十五%米ヌカ一〇%程度がよい。

大洲農業改良普及所

表札の掲出と郵便受箱を設けましよう

○表札の掲出について
表札の掲出につきましては、みなさまのご協力により、大洲市では全世帯の八四%が掲出されておりますが、まだ他の都市に比較してみると、掲出率が低くなつています。

表札を掲出しておくことは、郵便物の配達上ばかりでなく、私たちの日常生活における有形無形の利益ははかり知れないものがあると思います。みなさまの大切な郵便物を、よりいつそう早く正しくお届けすることができるよう、各世帯ごとに必ず表札を掲出していただきますようお願いします。

○郵便受箱の設備について
郵便受箱は配達された郵便物を保護するうえに最も便利で安全で効果的な方法だと思います。いつも一定の場所に配達され、とくに不在等の場合に安心していられます。

各ご家庭にぜひ郵便受箱を設備していただきますようお願いします。

なお、郵政弘済会で格安で丈夫な郵便受箱を販売していますのでご希望があれば郵便局であつせんいたします。

大洲郵便局

大洲にはじめての半自動電話
(新谷・八多喜・白滝)

きたる十二月六日(予定)より大洲局から新谷、八多喜、白滝局区内にある加入者との通話が準市内通話といって、大洲局の市内加入者と同様に、ダイヤルで接続ができるようになります。

また、この日から今まで待時通話(しばらく待つて交換取扱者がつなぐ通話)でありました。大洲局と白滝局との通話が即時通話(待たずにすぐでる通話)になり大へん便利になります。

新谷、八多喜白滝局の加入者へ通話するときの申し込み方法がかわりますからご利用の際は次の事項ににについてご注意ください。

◉申込み方法
新谷、八多喜。白滝局にはそれぞれ新しく局番がつけられます。この局番をダイヤルすれば、相手局の交換取扱者が出ますから、先方の電話番号をつげてそのまゝお待ちください。すぐにおつなぎします。

ただし通話時分や料金を知りたいときや、赤電話(店先などにある公衆電話)からかけるときは、必ず大洲局の一〇〇番へお申し込みにならないとかかりません。

○新しくできる局番
新谷局……〇八九三〇一
八多喜局……〇八九三〇二
白滝局…〇八九三〇三

◉申込方法の例
新谷局の六〇〇番へかけるとき新谷局の局番(〇八九三〇一)をダイヤルすると、新谷局の交換取扱者が出ますから六〇〇番とつげますと、すぐにおつなぎいたします

八多喜、白滝局の加入者へかけるときもこの要領と同じです。局番のダイヤルを忘れるとかかりません。

◉通話の料金
大洲局からいずれの局とも一分ごとに七円の料金となり度数料に合算されます。

◉右のほか違っている料金(一〇〇番へ申込む場合)
△通話時分や料金を知りたいときはじめ三分まで二十一円で、あと一分ますごとに七円
△赤電話(公衆電話)お申し込みの場合はじめ三分まで十五円であと一分増すごとに五円。

◉電話番号の問合せ
新谷、八多喜、白滝局の加入者の電話番号を知りたいときは一〇五番へおたずねください。直接に新谷、八多喜、白滝局へおたずねになると度数料がかかります。なお詳しいことをお知りになりたい方は、当局二〇〇番(窓口)へお問合せ願います。

大洲電報電話局

きせつのわだい
石油ストーブと灯油

そろそろ暖房器具がほしくなる候です。なかでも燃料が安いので石油ストーブの普及はめざましいものです。このごろは、農家なども、この簡便な石油ストーブを利用しているところが多いようです一方。石油ストーブや灯油の扱い方を十分知らないために火災を起こす例もひじように多くなつています。

石油ストーブはできるだけ名の知れた規格に合つた器具を使います。これらには必ず使用法がこまかく書いてあります。使用するときは、よく読んでそのとおり扱うことです。この使用書をよく読むことが案外おろそかにされています。

灯油の扱いも十分注意していただきます。とくに灯油は、最需用期には品不足で値上りがちですがそれを見越して、買いだめをする人もいます。しかし、火災予防条例などで百リツトル以上を家庭におくことを規制しているところもあります。こんな場合、およそ二メートル以上の空地がそのまわりにあるとか防火用のヘイを設けるなどの基準があります。

灯油を扱うときは次の注意を守つてください。

①給油するときは必ず火を消してから。
②容器のフタは完全に。容器をたおさぬよう置き場所に十分注意する。
③ストーブから離しておき、直射日光に当てないこと。
④水やごみを入れないこと
⑤給油するときはなるべくポンプを使う。終つたらポンプをはずしておく。
不完全燃焼のもととなる。
⑥できれば補給タンクを利用すると安全で便利。

前月の交通事故

総数	2件
死者	1名
傷者	1名
物損	1万円

(大洲署管内)

広報のしおり

▽十一月の健康
寒い冬を健康ですごすためにはまずかぜをひかないことです。それには、日ごろ栄養を十分にとることが大切ですが、生活環境をいつもととのえておくことがなによりも肝心です。

寒さに向かつて、とくに主婦をなやますのは手のあれ、冬だからしようがないとあきらめがちですしかしいまから用心すればかなりふせげるものです。

洗濯や炊事のあとは必ず水分をふきとつてワセリンかハンドクリームをぬつておきます。ぬるときはマツサージをかねて手の血液の循環をよくします。

つぎに大切なことは、手をいつも清潔にしておくことです。よごれを皮膚にしみこませておくと、そこからヒビ割れになりがちです

ご婦人方の夜の洗髪はなるべく早目に、就寝前ですと完全にかわきにくく、かぜをひくもととなります。

▽おいしいつけもの
十一月はつけものの月です、白菜、かぶ、大根が豊富に出廻ってきます。家庭でつけるつけものはお店で買う味気ないつけものと違って食卓を豊かにしてくれるものです。つけかたをいろ〳〵工夫してみるのもたのしみなものですがこんな方法はいかが。

かぶの葉、白菜を一枚ずつ並べてコンブを一センチほどに切つてあいだにはさみ、塩でつけこむ。好みによって、唐がらしをパラパラ入れる。

大根とかぶらを二つに割り、少々日に干して、小口切りにしてから、こうじにつけるのもおいしい。あまりつけすぎないうちに食べると野菜本来の味がうしなわず、いくらでもご飯がすすむものです。

寒いときのお料理でだれにもよろこばれるのがなべ料理。そのうちでもいまが出盛りのカキなべ、しようゆさとう、さけで味つけするか、みそでたくのもそぼくな風味があります。

いかなべ、まぐろなべ、はまぐりなべなど、それぞれに合うようしゆんぎく、やきどうふ、ねぎ、白菜などと取合せて食卓をにぎやかにしてあげてください。

農協2兆円貯蓄運動
10月1日〜12月31日
農協貯金者保護制度発足
豊かな生活をきづく農協貯金をお近くの農協へ
大洲市地区農協、県信連