広報
おおず
8月

発行所
大洲市役所
編集
総務課
(月1回10日発行)

6月末市の人口

人口	41.843
男	20.082
女	21.761
世帯数	9.824
面積	240.93平方キロメートル

引越されたときは必ず
◎住民登録と
◎国民年金の
手続きを

町に職場に『花いっぱい』
推進委が運動もり上げへ

〝花いっぱい〟の町づくりをめざして、さる四月から本運動が盛り上つてきました。本運動は、花いっぱい運動推進委員会が中心に大洲農業高校の協力のもと、美しい郷土を育て、市民の情操を豊かにするため、各種事業をとおして〝町に花いっぱい〟を呼びかけ、いまその運動の花が開きつつあります

町に花いっぱい〝をめざす本運動は、美しい郷土を育て、市民の情操を豊かにし、ひいては青少年の犯罪予防の一助ともなるように、どの庭にも、どの空地にも、草花を育て楽しむ市民運動として展開することを目標にしています

運動の中心である同委員会では年間の事業計画にもとづき、栽培法等の講習会、植木等の展示即売会、各学校、職場、一般への種子苗木配布など着実な運動を展開。とくに農業高校のご協力で、季節の花五種（サルビヤ、五色トウガラシ、ペチュニヤ、葉けいとう、けいとう）を育苗して希望者に配布したところ、品切れの盛況で、本運動にもしだいに関心が高まっています。またややもすると市民から敬遠されがちなある職場でも玄関に色とりどりの花を咲かせて往来の人々の気持をやわらげているのがめだつていました。同委員会では、この秋に予定されている市制十周年記念事業とあわせて〝各家庭に一花〟を目標にみなさんの協力を呼びかけています。

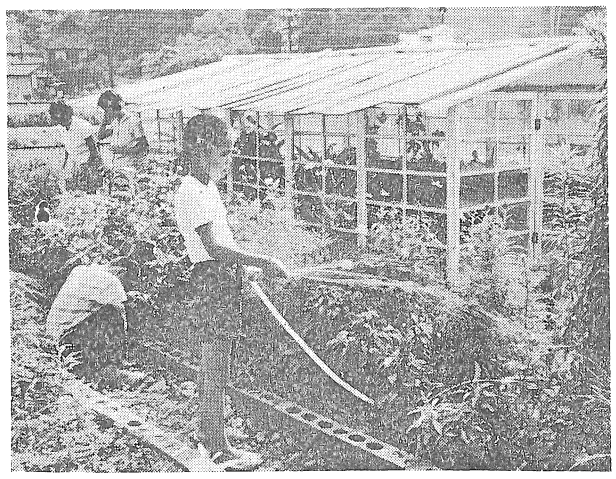

↑夏休みにも花壇の手入れをする三善小児童生徒（下は同小の温室）

ぶどう酒はつくれない

夏の味覚をそそる「ぶどう」の最盛期になりました。

最近は、果実酒をつくることが盛んになり、ことに梅酒はその代表的なものです。

ところが〝ぶどう〟を原料としてつくる〝ぶどう酒〟は、まだ一般でつくつてもよい許可が与えられていません。ちよつと自家用に飲つてつくつても、すぐ酒税法違反にかかります。

それでは家庭でつくつてもよいと認められた果実酒にはどんなものがあるのか……

次の十三種類が許可になっている果実酒です。

うめ酒、またたび酒、いちご酒、とち酒、しそ酒、さるなし酒、くこ酒、くわ酒、なつみかん酒、すもも酒、ぐみ酒、にんにく酒、かりん酒。（大洲税務署）

五日は『犯罪0の日』
意外に多い不注意事故

警察では、毎月五日を「犯罪0の日」と定めて全警察力をあげて警戒取締りにあたつています。

「犯罪0の日」というのは「交通事故0の日」を設けた趣旨と同じように、せめて一日だけでもその日に犯罪が発生しないようにとの願いから実施するものです。なにもこの五日に限らず、毎日毎日が「犯罪0の日」であつて欲しいものですが、現実はなかなかそうはいきません。

この犯罪のうちで最も多いのが盗難事件で、その半分以上（三八年中、六二%）が「カギ」をかけ忘れていたとか、戸締りを十分にしてなかつたために被害にかかつております。お互い一人二人がもう少し注意すれば、こうした被害の半分以上が防げるわけです。

今日も私たちの身近かなところで思わぬ犯罪や事故が起き、なげきかなしんでいる方もあります。

このような不幸なできことを一件でも少なくするために、皆さんと警察がガッチリ手を握り、住みよい明るい郷士を築きたいと思います。

一、六月中に大洲警察管内で八四件の犯罪がありました。そのうち、八二件は泥棒です。家を留守にするときは、完全な戸締りや留守番をおくなどして、隣近所で注意をしあいましょう。もし被害にかかつたときは、現場はそのままにしてすぐ〝一一〇番〟に届けましょう。

二、暴力や迷惑行為は、絶対に許せない憎むべき行為であります。このようなことを見たり聞いたりしたときは、勇気を出して届けてください。届けた方の保護は警察で責任をもつてお護りします。

三、間違つたことやあぶない遊びをしている子供さんを見たときはみんなで注意し、温かく見守つてやりましょう。

犯罪のない明るい街にするために皆さん自身が被害にかからないよう警戒と注意をはらつていただくとともに、きょうもあすも皆さんのご協力をお願いいたします。

大洲地区連合防犯対策協議会
大洲警察署

大洲の文化財（5）
—大洲市指定史跡及び名勝—

如法寺（31年指定）

この寺は古くからいまのところにあつたものですが、約三百年前第二代大洲城主加藤泰興公（号月窓）は、深く帰依していた大正法眼国師盤珪永琢大和尚を江戸より大洲に迎え、心魂を傾けて如法寺を再興し、現在のような結構としました。

境内敷地三千余坪には建立当時の立派な禅堂をはじめ、地蔵堂、方丈、庫裡、経蔵、鐘楼、宝蔵、山門、庭池等、また境外建物としては、開山堂、観音堂、毘沙門堂などが樹々の緑に囲まれて建つております。

盤珪国師は、わが国禅宗史上の特筆大書すべき傑僧で、従来の禅を仮名法語にわかりやすく書き、また不生禅（ふしようぜん）の創始者として禅史上禅の革命児とも称せられています。国師の開山した寺は、全国に五十余もあり、中でも兵庫県の竜門寺と如法寺は、国師の最も力を注ぎ、しばしば修業教導に努めた道場でありました。開山堂（奥旨軒）には国師の分骨と遺髪を埋葬してあります。

如法寺には、大杉、つばき、つが、あかまつ、ほつのき、その他多数の巨樹老木等が繁茂して、市内随一の幽邃境を呈して名勝の名をはずかしめません。

また、この寺の仏殿である禅堂と地蔵堂に安置されている地蔵菩薩立像は、ともに県指定有形文化財であり、市指定有形文化財には月窓公着用の甲冑があり、その他盤珪国師の筆跡、画像その他数百点の宝物があつて、寺の重みを加えております。

（大洲市教育委員会）

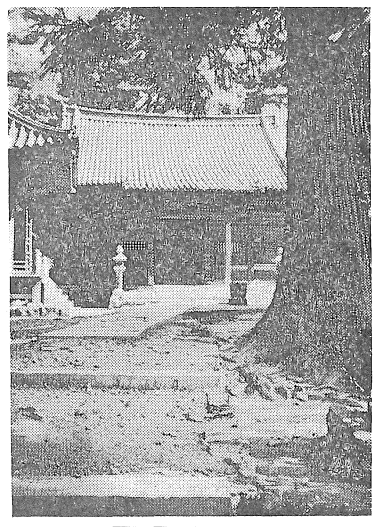

（富士山中腹にある市指定史蹟及び名勝の如法寺）

=定例市議会=
消防団員に退職報償金
補正予算など15議案可決

市議会

さる七月十一日開会された定例市議会は、会期五日間の審議を終え十五日閉会しました。審議された案件は、議案十五件、請願、陳情二十八件、このうち可決されたのは、十五の全議案、請願陳情のうち十七件を採択、一件を不採択、残りは継続審査となりました。また、病気のため辞職した中野教育委員の後任と、一身上のつごうで辞表を提出した正副議長のあとの新任議長を選出しました。

可決された議案のうち、おもなものは次のとおり

◆一般会計補正予算
（総額三千二百八十八万五千円で、そのうち議会費の調査委託料八十五万円、総務費の県大洲総合庁舎建築負担金二百四十万円、有線放送補助金五十九万三千円、民生費の防犯灯設置補助三十万円、農林水産業費の基盤整備費三十万円、消防費の団員退職報償金の制度化にともなう市負担金九十四万五千円、教育費の新谷中プール建設費六百四十一万円などがおもなもの）

◆清掃条例の一部改正
（大洲・喜多衛生事務組合の運営するし尿処理場の完成によつて、し尿取扱手数料の額、従来の十二円を処理料を加えて二十二円に引上げた）

◆非常勤消防団員に退職報償金の制度化
（消防団員の処遇改善を図るため、消防団員として十五年以上勤続して退職した者に、その者の勤続年数と階級に応じて、三万円から最高七万円までの退職報償金が支給されることになりました。

なお、一般質問では、県大洲総合庁舎建設をめぐる問題、大洲病院の運営、教育の正常化に関する問題を中心に理事者の考えが聞かれました。

上川氏（議長）と城戸氏（副議長）
教育委員に湯川氏きまる

十五日（最終日）の本会議で正副議長が一身上のつごうを理由に辞表を提出、投票の結果、議長に上川好邦氏（上須戒、三十九歳）副議長に城戸多磨夫氏（菅田、五十四歳）をそれぞれ選出しました

また病気のため辞職した中野清巳氏の後任教育委員に湯川順一氏（森山、四十六歳）を選任しました。

集まる47万円の義援金
新潟の被災者を激励

新潟地震の被害には目を覆つものがあり、実に同情にたえないところですが、被災後二カ月を迎えんとしている今日、復興の槌音は高く響いているようで、まことによろこばしいことです。

このたび、この地震災害に対する義援金を募つたところ、みなさんから理解と同情によせられ、表のように四十七万円の義援金が集まりました。

早速現地の日赤支部に送付し、被災者の窮情を慰めることができました。ここに状況を報告し厚くお礼申し上げます。（社会課）

新潟地震災害
義援金募集実績

各地区から	407 607円
学校	55.888円
個人	7.270円
合計	470.765円

森古ます
お上し
お厚く
お礼申
品店の五千円がありま
な洋個人のうちには

成人農業講座

ここ数年来日本の経済はめざましい発展をとげてきましたが、農業と他産業との所得の格差は著るしく、農業経営の近代化が要請されていることはご承知のとおりであります。本年は大洲農業高等学校と大洲農業改良普及所の特別な配慮によつて農業経営の科学的な知識と技術を習得していただくよう、次のように計画しております。開講は九月からの予定で、要項は、決定次才大洲農校農業普及所、公民館、その他を通じてご案内いたしますから、多数受講されますよう希望します。

講座の概要は次のとおりです。

◇期間　三十九年九月～四十年二月
◇場所　大洲農業高等学校
◇内容
1.農業経営……四時間
2.今後の稲栽培体系四時間
3.最近における野菜栽培の問題点……二〇時間
4.病害虫の防除……一二時間
5.農業機械……一六時間

（市教育委員会）

『テレビ、ラジオ』
雑音なくそう

待望のオリンピック東京大会まであとわずか……　各国選手の活躍がテレビ、ラジオで実況放送され、とりわけ日本選手の活躍に手に汗にぎる場面も多いと思います。そんなとき、テレビやラジオに雑音が入つて楽しく見られない聞かれないとしたらこんな腹の立つことはないでしょう。このような雑音はなんとしてもなくしたいものです。しかし、ちよつとまつてください。雑音源は意外にあなたのお宅にあるのかもしれません

◎雑音防止はまずお宅から！

一度お宅の器具を調べてみましょう。

◎もし雑音が出ていたら—

雑音防止器をつけましょう。

◎雑音防止器の取り付けは！

雑音でお困りの方、雑音防止器の取り付けはご遠慮なくもよりのラジオ店、電力会社、電気工事会社、NHK、電波監理局自動車整備工場にご相談ください（愛媛県雑音防止協議会）

島根の被災者にも

島根そのほかにおこつた七月十八日の集中豪雨による災害も極めて大きく、同情にたえないものがありますので、目下その義援金を募集しております。

重ね重ねご迷惑ですが、あなたの善意をおよせいただき、被災者の更生に役立てたいと思いますから、よろしくお願い申し上げます

（社会課）

みんなもれなく健康診断

八月から十二月まで　各医療機関で

市民のみなさんの健康管理と環境衛生の向上については、市の重点施策として推進してきました。今年はとくに一般市民の健康診断を行ない、各自の健康状態をよく知ってもらったうえで、積極的に健康を増進していただこうということになりました。

このたびの健康診断は、医師会のご協力で全市民を対象に行なうもので、診断に要した費用は、全部市費でまかないます。

診断は本年八月一日から十二月末日までの間に、大洲病院、各診療所及び市内一般医師（歯科医師も含む）において受診できることになっています。それに必要な診断券はすでにお手もとにとどいていることとおもいますが、以下その要領を示してみると、……

診断は一人一回限り

①はじめに該当世帯に一枚あて診断券を交付します。該当者一名以上の場合は申立によって交付します。

②診断券の有効期間は、八月一日から十二月三十一日までです。

③診断は、期間中一人一回限りとします。

④診断の日と時間については、日曜、祭日、その他の休診日を除いた平常日と、定められた時間内とします。

⑤診断を受けるときは、診断券を窓口に出してください。

⑥診断券には、地区名、住所、氏名を必ず記入してください。

⑦診断券の再交付はいたしませんから取扱いにご注意ください。

⑧薬剤または治療材料の投与や支給などは受けられません。（受ける場合は有料となります。）

なお、不審の点は、市保険衛生課か各連絡所におたずねください

よき社会人にするために　少年協助員の任務

市民の皆さんがほとんどご承知と存じますが少年協助員についてお知らせするとともに、少年防犯に関し、皆さんのご協力をお願いいたします。

この協助員は少年補導に関する諸活動を推進するため、防犯対策協議会長、警察署長が、学校の先生方やそのほか少年補導に特別な関心や熱意をもたれる方々にお願い（委嘱）されしいなかを街頭補導、少年相談、そのほか誤った道に向っている子どもたちを正しい方向に戻すよう助言又は指導をしていただき子どもたちをよき社会人にするために奉仕されている方々です。

この協助員は、祭日、その他必要があると思われるときは、市内の各所を巡回し、間違ったことや危い遊びをしている子どもたちに対し、現場において直接指導を行なっています。

市民の皆さんも、この協助員の任務等に深いご理解をいただき、今後ともいっそうのご協力をお願いいたします。

六十キロ、五千九百五十二円

米の政府買入価格きまる

大洲地区連合防犯対策協議会　大洲警察署

昭和三十九年産米穀の政府買入れ価格が表のように決定しました一、この表の価格は裸米穀の価格で包装代は次のように加算される

①新紙袋　三〇円

②硬質米として正味六〇キログラムにつき　二四〇円

③もち米正味六〇キログラムにつき（出荷期日十二月十五日）　五二五円

④酒米正味六〇キログラムにつき（出荷期日十二月十五日）

雄町　六〇〇円

山田錦　七五〇円

小粒酒米　二五〇円

⑤臨時特別加算六〇キログラムにつき　二二〇円

（産業課）

種目	量目	等級	買入期日別価格 9月30日までの	10月1日から10日までの	10月11日から20日までの	10月21日以降の
玄米	正味60キログラムに	1等	5.952円	5.872円	5.792円	5.712円
		2	5.872	5.792	5.712	5.632
		3	5.792	5.712	5.632	5.552
		4	5.712	5.632	5.552	5.472
		5	5.512	5.432	5.352	5.292

（愛媛県関係分抜すい）

ヘリコプターによる農薬散布

イモチ病、二化メイ虫対象

24日から3日間

七月上旬からの高温でイモチ病などが異常に発生しているので、菅田ほかの農協が、下旬に農薬の空中散布を行なうことになりました。

さきに新谷ほか三農協主体に、ツマグロヨコバイ、ヒメトビウンカ、二化メイ虫の防除を行なったが、さいわい天候に恵まれ、所定の防除効果をあげることができ、十アール当りの経費も四六五円から四七〇円で精算でき、省力防除の目的を果すことができました。

有線放送、チラシ等でご承知のとおり、今年の稲作は、七月上旬からの高温でイモチ病が異常に発生しております。今回はとくにこれを考慮して、イモチ病、二化メイ虫、ウンカ類を対象に菅田ほか二農協で別表のように、水田約三三五ヘクタールを防除する記画をしております。

使用農薬については、イモチ病防除散布を検討しております。

散布に要する経費は、十アール当り三キロ～三、五キロ散布で六八〇円を予定しております。

なお、散布に際して公衆衛生、家畜、養蚕養蜂等の注意事項は本紙第一〇〇号（本年六月号）に掲載しておりますからいま一度参照のうえ注意事項を守ってください。

（産業課）

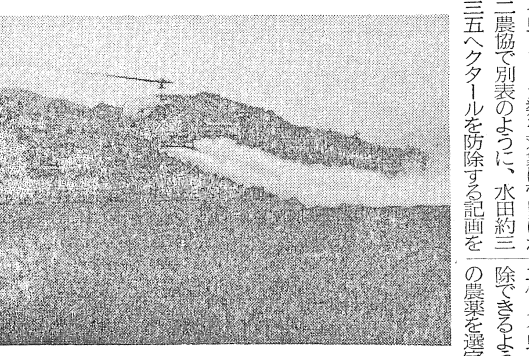

（効果あがる空中散布）

地区別防除計画

実施月日	計画面積	散布区域
8.24	95.0ha	菅田、宇津地区
8.25	120.0	下新谷、上新谷地区
8.26	120.0	田口、市木、徳森、若宮地区
計	335.0	

（注）悪天候の場合は順延又は中止
作業開始は午前4時30分

たばこは市内で買いましょう

農事メモ

稲作後期の病害虫防除

今年は異常天候の影響で、葉イモチが大発生し、稲作後期においても、穂イモチ病、ウンカ等、大きな問題がのこされています。とくに市内では、穂イモチ病防除の如何によって、今年の稲作の勝負がきまるようです。

そこで、主に穂イモチ病とその防除について、次の注意が必要です。

一、穂イモチ病の発生機構

葉イモチ病の病斑には、イモチ病菌が生存したままで、一時中休みとなるが、稲の穂孕頃よりイモチ菌が再び活発に繁殖をはじめ、夜間になると菌が広く飛散し、穂イモチ病を発生させる。

二、防除法

穂イモチ病も、ただ個人個人の防除では完全に防ぐことは困難で、次の表のとおり集団防除と個人防除の差が大きくでる。ぜひとも、一斉に全面的な集団防除をしましょう。

三、防除時期

それぞれ品種によって出穂の差があるが、才一回目を金南風の出穂直前・才二回を三ホニシキの出穂直前にそれぞれ散布をするのが一番効果的です、

（大洲農業改良普及所）

（穂イモチ病集団防除成績）

事項	クビイモチ発病率	シコウイモチ発病率	穂イモチ病被害度	一〇アール当収量
集団防除	〇・一六%	二四・八九%	六・一九%	五六六瓩
個人二回防除	一・〇八	二九・五三	七・一一	五三三瓩
個人一回防除	二・三七	三三・七六	一〇・三三	四九三瓩
無防除区	八・四五	四九・七四	二一・〇六	四〇七瓩

たばこ乾燥場の火災が目立っています　乾燥用のプロパンガス、油などの取扱いには十分注意しましょう。

＜お知らせ＞

成人病老人病検診を実施中

脳卒中、ガン、心蔵病等の成人病は国民死亡順位の高位を占め、しかもこの死亡率及び医療費は年々上昇の一途をたどる傾向にあります。昨年の大洲市の死亡数三九五名中、六〇%は成人病で死亡しております。

ただいま、市では成人病老人病の無料検診を実施中です。

早期発見早期治療により明るい健康な生活をおくりましょう。

なお、六五歳以上の方は、国民保険被保険者証その他被保険者証を当日持参のこと。

受けよう結核集団検診

恐しい結核は、レントゲンでないと発見できません。健康な人でも知らぬまに結核にかかっていることが集団検診の結果多く発見されています。結核は早期治療によって必ず治る病気です。レントゲン検診は着物を着たまゝうけられますから近くの会場で受けてください。

自宅で内職をしましょう

婦人たちが家庭にあって、少年少女たちを健全に育てるためにも愛児たちをみ守りながら、県あつ旋の内職をして、趣味を兼ねた新しい職場開拓を促進しましょう。

内職品中の主なもので、当市において実施可能の種別は次のとおりです

○手袋刺しゅう
○ソックス刺しゅう
○ベビー三品セット等

詳しくは授産場又は社会課へお問合せください。

前月の交通事故

総数	2件
死者	0
傷者	2名
物損	0

（大洲署管内）

きせつのおたより

台風はかならずやってくる

八月は台風の季節ともいえます「天災は忘れたころにやってくる」とは科学者寺田寅彦の言ったことですが、このころでは忘れずにやってくるようです。日本のどこかでかならず大きな被害があります。

台風は北西アジア大陸の防波堤の役目を果している日本列島の宿命ともいえるでしょう。

台風＝タイフーン（英語）ーちようと語呂が似ているので、外来語かと思われますが、この台風の大半が台湾のほうから上陸するので、台風と名づけられたといわれます。

わが国では風速十七メートル以上のものを台風と呼んでいます。また一秒間に二十五メートル以上の風が吹いている範囲を暴風圏としています。この二十五メートルの風速は、平方メートル当り六十二キロの圧力がかかるといわれます。いわば米だわらを二つ、雨戸にぶつけたほどの力です。これがまともにやってくるのですから家や立木、その他に多くの被害が出るわけです。

そればかりでなく、津波、高潮、高波、こう水、地すべり、がけくずれなどの災害をともないます。

この台風シーズンにまず心得ておきたいことは、

①新聞ラジオ、テレビの台風予報に注意する。

②保存食糧の確保。玉ねぎ、ジャガイモ、ハム、インスタント食品、カンヅメ、ビスケット、生やさいなどを用意する。

③ガラス戸などガタつくところに古ハガキ、新聞紙などをはさんでおくこと。場合によっては家に支柱を立てる。

④懐中電灯、ローソクを用意する

⑤出水にそなえて避難場所をきめておく。

その他万全の処置を日ごろから考えておくことがたいせつです

電話を有効に使うには

ダイヤルは正しく回しましょう

ダイヤルを回しかけたが、呼び出しているのに、相手が出ないので切ってしまうといったことは、どなたにもご経験ずみと思います

ところで、こんなささいなんでもないようなことが、「電話のかかりぐあい」を悪くしたり、なにげなくしたことが、他人に迷惑をかけているということがよくあります。ムダなダイヤルは「かからない電話」となりますので、ダイヤルは正しく回すようにいたしましょう。

◎ムダなダイヤルはお互いに損です。

通話の目的を達しない「かからないダイヤル」のなかには、

①ダイヤルするのを途中でやめる

②違った相手につながった

③相手が話し中のため

④先方が出ない

⑤相手が出る前に引込む

などの場合があります。このうち①②の場合は、おもにダイヤルのしかたがよくないのが原因でムダなダイヤルをしているということになります。

そこでみなさまにぜひお願いしたいことは、

◎ダイヤルする前に番号を確かめる。

ウロ覚えのままのダイヤルは最も危険です。間違った相手を呼び出し、時には、どなられることになります。忙がしい時などは、必ず番号をたしかめてダイヤルすることが結局は早道です

◎局番も電話番号のうちです。これからはダイヤル市外通話がどんどん増えるようになりますが、市外局番も忘れないようにしないと電話はつながりません。

松山や内子へかける場合には

市外局番

松山　〇八九九

内子　〇八九三四

◎ダイヤルは正しく回す。

受話器を耳にあて発信音（ツーという信号音）を確かめてからダイヤルを確実に指止めまで回わし、静かにはなす。ダイヤルを指止めまで回わさなかったりムリに戻したりしますと、正しく指令が機械に伝わらず、まちがった相手につながってしまいます。

電話交換機は、あなたのダイヤルにしたがって忠実に働きますから、交換機をムダに使うか、有効に使うかは、あなたのダイヤルの回しかた一つにあります

こんどもかかりやすい正しい電話の使い方にご協力ください。

大洲電報電話局

広報のしおり

◪この月はわたくしたち日本人にとって忘れることのできない月です。六日の広島原爆記念日と九日の長崎原爆記念日と……

すでにふた昔になんとするのに。いまだに白皿病、ガン、それにケロイドと、原爆症に苦しむひとのいることを忘れてはならないと思います。

◪海へ、山へ。このごろでは、小中のこどもたちはじめ、高校、大学はもちろん地域の青年団等が、いちどは海か山へでかけて体をきたえたり、集団での生活を訓練したりするようになりました。たいへんけっこうなことです。まずなにはさておいて、事故をふせぐことに関係者はいくら注意してもしすぎることはありません。

冬物衣料の手入れ

冬物の衣料の手入れを、この暑いさかりにするのは、いかにもおつくうでしょうが、これも主婦のつとめといえます。その一つに、ふとんわたの打ち直しがありますついでにふとんがわを洗濯しておきましょう。

毛糸のあみものなど、よそへ注文するなら、いまがいちばんすいている時です、仕事もていねいにしてもらえます。

夏物衣料一掃の売り出しがどこの商店街でも見られますがコタツぶとんのカバーなどもこんな機会に見つけますと、やすあがりで、案外シヤレたものができます。