広報おおず

発行所　大洲市役所
発行人　代表者　森永冨茂
編集　総務課

◇この広報紙は市内各戸配布です◇

広報を　みんなが読んで　よい暮し

引越された時は　必らず　住民登録を

9月末市の人口			
世帯数	9.852		
人口	44.186		
出生	54	婚姻	12
死亡	33	離婚	1

明かるく正しい市政を

森永大洲市長あいさつ

先月二十日行なわれた市長選挙は大洲市民のもつとも身近な選挙であつた為、八四・四二％の高い投票率を示した。開票の結果、森永冨茂新市長が当選、次の通り市民のみなさんへあいさつを述べた。

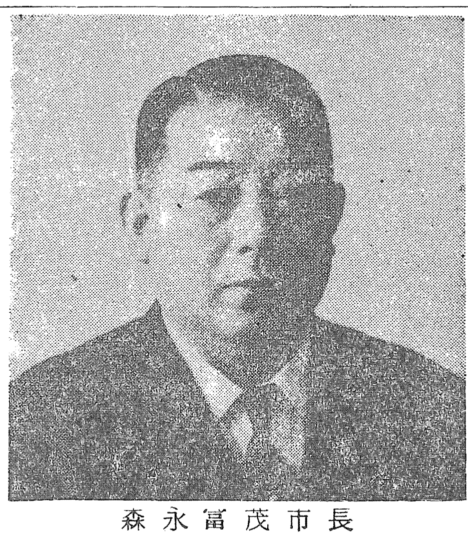

森永冨茂市長

このたび、皆様の絶大な御支援により当選の栄に浴し、建設途上の大洲市政を担当することになりました。もとより微力ではありますが、選挙に際し公約いたしました左記の三つの信条と二つの決意を基調とする五つの施策を強力に推進し、明かるく正しくなつとくのゆく市政を行い、市民の皆様の厳粛な信託におこたえしたいと存じます。

何卒旧に倍する御指導と御支援をお願い申し上げます。

記

信条

一、官僚行政を改め、なつとくのゆく市政

二、市民負担の軽減

三、明るく正しく豊かな市政

決意

一、過去十六年間の政治生活によせていただいた御支援に感謝しながら、私の最後の政治生命を市政の刷新にささげる。

二、市職員の皆さんの明朗な奉仕精神の徹底と議会の協調、代議士及び県議をはじめ諸先輩の御協力と市民の皆様の御理解ある御支援により公約の実現を期す。

政策

一、農業構造近代化の促進

二、中小企業の助長育成

三、教育行政の合理化と施設充実

四、保健衛生と福祉施設の推進

五、工場誘致と観光行政の積極化

議長、富永義忠氏

副議長は上村政光氏に

改選后、大洲市議会の構成を決める臨時市会は十月六日より会期三日間で開かれ次のように市議会の議長、副議長などが決定した。

議長　富永義忠

副議長　上村政光

常任委員会　◎印委員長　◎印副委員長

☒総務商工委員会（七名）
◎城戸多磨夫　◎白石松喜、山田清照、芳我忠正、玉井水澄、森本朝則、金野福夫

☒建設農林委員会（八名）
◎直本義丸　◎山本晃、新山吉太郎、矢野誠、冨永安、小泉徳明、尾上利則、白石丈夫

☒厚生委員会（七名）
◎松本道利　◎山中重雄、柳田頼幸、上村政光、野本増蔵、沖本恒利、丸井清治郎

☒文教委員会（八名）
◎上川好邦　◎村上定重、平塚義和、大門常勝、富永義忠、今川正夫、矢野ハツコ、祖母井命長

☒議会運営委員会（五名）
◎芳我忠正　◎小泉徳明、玉井水澄、平塚義和、丸井清治郎

☒助役、岩村久明氏

☒収入役、稲沢卯治郎氏

☒監査委員、田中紺蔵氏、玉井水澄氏を承認。

富永議長

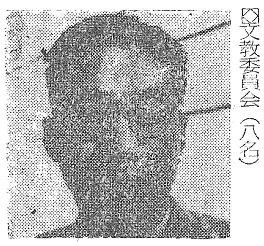

上村副議長

岩村助役

稲沢収入役

愛媛まごころ銀行大洲支店開設

一、趣旨

地域社会の「しあわせを高める」ためには、どうしたらよいかとだれしも考える事でありますが、これを実行に移しますことは、なかなか困難であります。

しかしながら民間社会福祉事業の推進をはかるために地域住民の心の中に、うずくまつている「真心」を勇気をもつて披瀝していただき、すぐにも出来る奉仕の姿となつて、現われますことが、そして一人の「真心」一人の「奉仕」から、地域全体の「真心」、地域全体の奉仕となつて、「しあわせを高める」もつとも大切なことであります。

たとえば、「香典返しにかえて寄附します。」「夏休みの間に社会奉仕をしたい。」「初めてもらつた給料の一部です。」少ないけれども、何かに役立たるため、ここに「愛媛まごころ銀行」を開設するものであります。

二、銀行業務内容

口座を次の通り設けています。

①心の口座

この口座は、養老院ならびに救護施設入所者、長期入院患者または、独居老人世帯、独居身体障害者世帯等に対する精神的慰問、あるいは、児童収容施設収容者に対する心の里親として、愛情の奉仕、点訳奉仕等の口座であります。

②技術の口座

この口座は、恵まれない低所得世帯等に対し、理髪技術、ラジオ修理技術、大工技術、演芸、紙芝居、指人形、レクリエーション指導、野外活動指導、家庭教師等の技術の奉仕の口座であります。

③労力の口座

この口座は、施設の修理等についての労力の奉仕、または、子供達の遊び場のおじさん（おばさん、お兄さん、お姉さん）となりまして、子供達と共に遊び、子供の心にとけこんで、子供の健全化をはかります。

あるいは、交通整理の奉仕、病人、独居老人世帯の洗濯、つくろいもの等の奉仕の口座であります。

④金品の口座

恵まれない低所得世帯等に対し、少しでも金品を贈るための口座であります。

（たとえば、祝儀返し、香典返し、あるいは自分の家庭でいらなくなつたラジオや衣料、玩具等の献納であります。）

三、銀行の所在地

本店を社会福祉協議会（松山市萱町二の八九）内に、支店を大洲市社会福祉協議会内（大洲市大洲六九〇）に置く。

四、「真心」の預金方法等。

本店あるいは支店に「真心」の預金をすれば、本店および支店において必要に応じ活用され、奉仕事業を行うものであります。

五、株主総会等

預託者代表、および関係機関団体等の代表者からなります株主総会を原則として、年一回以上催し、運営の適正をはかるものであります。

なお、各地域におきましては地区社協、民生委員協議会、連絡所等は、互いに協力し、地域の「しあわせを高める」ために、この運動を推進するものであります。

六、開設時期

昭和三十七年八月一日から開設しています。

交通事故をなくそう!!

秋の交通安全運動はじまる。

十月十一日から十月二〇日までの十日間、愛媛県下一円に秋の交通安全運動が行なわれます。

この運動は、県民みんなが正しい交通のあり方を知つて、交通道徳と交通秩序を守り交通事故を絶滅するのを目的とするものです。

次のことがらを守つて大洲市から交通事故を追放しましょう。

一、正しい運転を守りましょう。

一、正しい歩行を励行しましょう。

一、幼児や児童の安全を確保しましょう。

一、交通環境を整備しましょう。

一、踏切道の安全通行を徹底しましょう。

愛媛県交通対策協議会

交通安全県民総ぐるみ運動愛媛県本部

大洲市

電話の自動改式にあたつて

大洲の皆様が長い間、お待ちかねでございました自動電話も、無事開通することができました。これまでに寄せられました皆様方の絶大なご協力とご支援に、心から厚くお礼を申し上げます。顧みますに明治四十四年十二月当時の大洲郵便局で　交換事務を開始いたしましてから五十年余になります。その間、去る昭和二十九年九月、十カ町村の統合によって市制施行とともに、経済文化等の著しい発展で今日に至りましたが、電話事情は磁石式交換機のまま好転することなく、新規架設の需要に、また通話サービスに、皆さま方のご要望に十分お答えできず大へんご迷惑とご不便をおかけしてきましたことを、改めて深くお詫び申し上げます。このようなわるい電話事情を解消いたすべく昨年七月新局舎の新築にかかる総工費二億数千万円の予算を投じ、このほど完成いたし、菅田局区内を併合新規加入を合せ一、一〇〇余の自動電話局として、ここに再発足をしたわけでございます。なお、松山ー内子ー大洲とダイヤル即時通話となるほか、新谷、大川、長浜が即時になるなど必ずや、市民の皆様方に、満足をいただけるものと確信している次才であります。

私達職員一同この期に当り、更に思いを新たにしまして新施設の保全と、運用に万全を期し、より良いサービスの提供に、なお一層の努力と精進を尽し献身いたす念願でございます。

何卒今後とも従来に倍するご愛顧と御支援を賜りますようお願い申し上げます。

昭和三十七年十月

大洲電報電話局長寺谷政市

新築の大洲電報電話局

フイラリヤ予防

検診の結果報告

風土病であるフイラリヤ病の予防対策として七月四日より八月三十一日までの間、十三夜に亘り市内十三カ所に於て六〇〇〇人余の方々についてミクロフイラリヤ虫の検索のため、採血を行いましたが一人の保虫者もなく終了しました。市民の皆さん方や関係職員の御協力を得て無事、検診が終りましたことは、自分の健康は自分で守る本市が計画している健康で明かるい生活を実践しておられる結果と思われます。

将来共に衛生、保健行政に関心を持たれ、皆んなが健康で住みよい大洲市を築きあげるよう一層の御協力の程をお願いいたします。

記

地区名	検診人員	備考
本町	五三二人	保虫者なし
徳森	七三二人	〃
田の口	六六一人	〃
阿蔵	四一三人	〃
菅田	四六五人	〃
平野	四二八人	〃
南久米	四一六人	〃
大川	三八三人	〃
柳沢	三三六人	〃
新谷	二九二人	〃
三善	四三五人	〃
八多喜	五〇三人	〃
上須戒	四三〇人	〃
合計	六、〇二七人	〇

保険衛生課

結婚の相談は

大洲市結婚相談所へ…

秋のおとずれによって結婚のシーズンともなりました。

結婚相談所は、一切無料で結婚の相談に応じていますからご遠慮なくお申出でくださるようお待ちしています。

結婚相談所　大洲市公会堂和室

開設時間　毎日午前中　（日曜祭日は休みます）

相談員　島田カズヱ

結婚相談所のしごと

一、結婚のご紹介、あつせん

二、正しい結婚の考え方を拡める

三、そのほか結婚に関係のあるご相談

申込の手続き

一、ご紹介をお望みの方は、なるべくご本人がおいでください。

二、お付添いの方のご来所は自由です。申込と同時に次のものを提出ねがいます。

（一）身上調査カード（相談所で用紙をお渡しします）

（二）写真

共同募金運動
赤い羽根を胸に
10月1日から10月31日まで

共同募金運動は昭和二十二年に始められ、今年で十六年目になります。その間、みなさんの深い理解と協力により順調にその成果が挙り、いろ〜〜の施設や、生活に困る人々への援助、社会福祉活動の充実強化に大いに役立つております。

社会は大きな共同体ですから、社会を無視し、一人で生活することはできません。毎日の生活の中に、お互いの協力、奉仕、援助などのたすけあいがあつてこそ本当に明るくたのしい社会生活があるのではないでしょうか。

「アメリカ」では、この運動で「あなたの一日分の収入を」と訴えています。つまり一年のうちの一日分の収入を惜まれない人々や地域社会の福祉のために拠出しようというわけです。今のわれ〜には一日分とまでは参りますまいが、せめて目標額は達成したいと思います。民間施設や団体が、年間活動に安定性と計画性をもち、効果的活動を推進するためには計画による収入が必要ですが、受配する側からは、この目標額が「収入見込額」となつているわけです

今の世の中は寄附集めや募金がなか〜〜多く、生活も楽ではありません。そこで「社会事業の費用は国が出せばよい」という考えが起つてきます。事実ちまたには「共同募金は公のかたがわりではないか」との論議もあるようです。

しかしながら先にも述べましたように共同募金運動は「たすけあい運動」であり、行政とは別に、人間の道義的善意に訴えて民間社会事業を推進しようとする運動なのであります。公の仕事、つまり行政にはおのずから限界があり、何もかも行政では解決しないのではないでしょうか。健民活動でも教育活動でも、まかせきりで住民の協力がなくては、到底完全な成果はのぞめないものと思います。まして福祉活動は精神的活動であるだけに尚更であります。

勿論、行政に不備があれば、それはそれで改善が必要でしょうが、協力せず放任してはなりますまい。必要な施策は行政に期待しながら住民の手で協力し、成就させなければならないのです。

さて、この運動が単なる寄附金集めでないことについても、是非理解して頂かなければなりません。たすけあいの心、たすけあう人間の美しさを、単に「赤い羽根たすけあい運動」の観念にとらわれることなく、日常の生活と理念を通じ、実践し、表現してこそ真にこの運動の意義があるといえると思います。

「心に太陽をもち、唇に歌をもて」とは、歓喜の象徴を言つたものだと思いますが、暖かい心と美しい歌声が社会に満つる時、社会は明るくたのしく生きる力も湧いて来るにちがいありません。

きれいに澄んだ青い空
胸にはもえる赤い羽根
みんなが幸せわけあつて
……

昨年、県共同募金会が制定した「愛媛たすけあいの歌」ですが、この歌が人々の口に上ることをのぞんでいます。

今年も例年のとおり十月一日から一カ月間、この運動が展開されますが、みなさんの深い理解と絶大な協力によつて、充分な成果が挙りますようにおねがいいたします。

大洲市共同募金会

あかるくなつた富士山公園

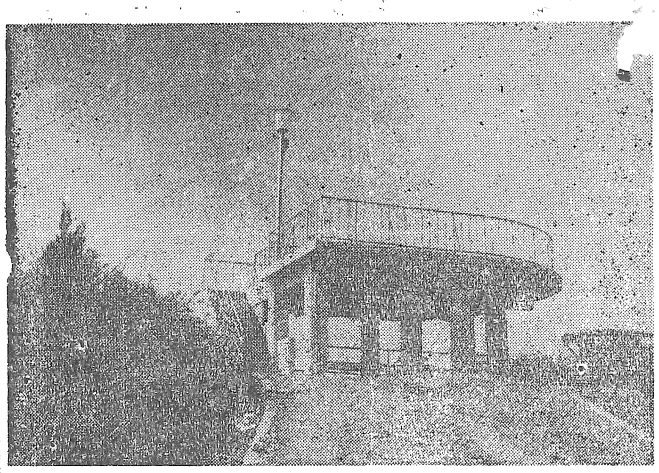
富士山公園展望台と水銀灯

〝二人ナー
二人そろふてドライブウエーを
行けば嬉しや富士山……〟

と大洲エートコ節や大洲音頭にうたいこまれた富士山公園は、市民の憩の場所。観光客の行楽地として、日に日に利用者が増加しているが市では設備の拡充をめざし、このほど富士山公園地域に伊予電氣工業(株)大洲出張所の手により照明設備工事と給水工事を行なつた。

即ち、照明設備は水銀灯九カ所(七〇〇W二カ所。四〇〇W一カ所。三〇〇W六カ所)、自熱灯十六灯(六〇W)を公園各所に設置したものである。

秋の夜長を淡い光に包まれながら大洲の夜景を眺めるのも風情ひとしおのものがあろう。

給水工事は、上水道を引用して手洗場二カ所、水呑場四カ所を設けたもので、多くの登山者の渇をいやすことと思われる。

登山者の方は、「みんなの慰安の場所として公衆道徳を守り、明かるい立派な公園づくりに協力しましよう。」

菅田簡易上水道拡張工事はじまる

菅田地区中東には昭和二八年に給水人口五〇〇人の簡易上水道があり地区の衛生と健康を守つていたが人口が増加し施設が老朽化したので、これを機会に給水区域を菅田町一円に拡張することになり、このほど工事が始まつた。

水源を菅田字井堀(通称サカナゲ)の地下水に求め、深井戸一ケ所を堀りポンプ(七、五馬力　二台)にて里城の配水池(有効容量八〇立方米)へ揚水し、塩素滅菌の上、自然流下により配水するものである。配水管の総延長はA・C・P口経一〇〇粍〜口経七五粍…一、三六八、四米でV・P口経五〇粍〜二五粍…六、五七四、六米、合計七、九四三米で、消火栓一二ケ所を設置し、防火の万全をも期するものである。

これの完成により、小中学校及び保育所の生徒は、今まで、水筒を持つて通学していたがこの不便も解消し、一、六六〇人の人々が水道の恩恵をうけ文化生活の向上

生活の改善、産業の発展に、より一層の拍車をかけるものと期待されている。完成予定は、今年末高松市の扶桑建設(株)の施工、で工費六、五〇〇千円を要する。

市内でタバコを
買いましよう
(入選標語)

そだてよ大洲市
タバコも一役

初の母子年金
拠出年金支給始まる

拠出年金の保険料納付が始まつて一年、この五月から障害、母子、準母子、遺児の各年金の給付が開始されることになつた。

そして、八月一日から受給権者に対し実際に年金の支払いが始まつた。

本市では、五郎の中野トラ子さんが県下で始めての、母子年金の裁定を受けたのを始め、石谷貞子さん(南中村)、松本ハツ子さん(南久米)、井上キミさん(若宮)、太田幸子さん(平野)の五人の方が、母子年金の受給者となられました。

これらの人は、本年五月以降、不幸にして夫と死別され夫の死亡前にひきつづいて、一年以上保険料を納付し、十八才未満の子と生計を同じくしているため、支給されることになつたもので、年金額は、基本額(年額)一九、二〇〇円に子二人目から四八〇〇円が加算され、中野、松本さんが一九、二〇〇円、石谷さんが二四、〇〇〇円、井上、太田さんがそれぞれ二八、八〇〇円の母子年金が支給されることになつた。

これら、受給のきまつた人々は、〝よい制度です〟、〝保険料を納めて本当によかつた〟と悲しみにくれながらも明るく語つていた。

こんなこともある。

保険料は納付するもの。

幸い本市では、まだ保険料を、納付しないで、母子年金が、もらえなかつた例はありませんが、三重県のある村で、一家の支柱である夫が相次いで急死し一方は母子年金を受給し、他方は受給できないという事例があつた。

同村の山村喜代見さんは、さる五月、農作業に出かけた夫の堅一さんを交通事故で亡くし、あとに残された十八才をかしらに幼な児三人をかかえ途方にくれたが、役場の係員は、早速基本額一万九千二百円、加算額四千八百円、合計二万四千円の母子年金額をはじき出し県に書類を提出した。

この通知を受けた喜代見さんは、嬉し涙で一杯であつたという。

一方同村M地区のKさんは、強制適用者として加入していたが、さる六月、夫が三十一才の若さで心臓マヒで急死し、何も知らない幼女二人を抱え、悲たんにくれた人づてに山村さんの話しをきいて例え僅かでもと役場へ母子年金の手続きに出かけたところが、Kさんは昨年四月加入以来一年間、亡夫の分を含めて全額滞納していたのである。役場職員が再三再四、未納者宅を個別訪問して納入勧奨に努めたときも言を左右にして納入意欲を示さず、免除手続きにも一顧も与えなかつたようで今となつては気の毒ながら、役場係員の情理をわけた説明に、涙をのんで引きとつたそうである。

この事例をみるとき、今更のごとく、保険料納入の重要性が痛感されるのである。

公的年金と福祉年金の併給実施。
十月一日より受付。

国民年金法の一部が改正され、そのうちで福祉年金の併給調整については恩給法の改正等にともなつて十月一日より実施されております。

いまでは公的年金の額が福祉年金の額より低い場合に、その差額だけ福祉年金が支給されておりました。すなわち福祉年金の額の限度によつて公的年金の併給がおこなわれておりましたが、今度の改正でこの併給の基準額が二四、〇〇〇円になりました。またこの公的年金が恩給法による増加恩給や旧軍人年金の遺族に支給される公務扶助料などのように戦争に関連する原因によつて支給されるものである場合は二四、〇〇〇円の基準額を七〇、〇〇〇円に引上げております。

該当される方は戸籍抄本、住民票謄本、公的年金証書の写、印鑑を添えて市社会課又は各連絡所で手続きをして下さい。

なお、詳しくは市社会課、または各連絡所へお問合せ下さい。

郵便貯金で住みよい郷土

大洲郵便局貯金課

郵政省では現在、住みよい郷土をつくる郵便貯金奨励運動を全国的に行なつております。大洲郵便局においても今まで市民の皆様が貯蓄された「郵便貯金」は(富士山ドライブウエーや、市営上水道の建設、南北両中学校その他小中学校々舎や、若宮、太郎宮、阿蔵等の市営住宅の建築、それに堤防、橋りよう、その他水害復旧工事等)市の事業の資金一部に使用され大洲市の発展に大いにお役に立つております。皆様の「郵便貯金」は皆様の家庭を明るく幸福にし、同時に大洲市全体を立派なものにする訳です。住みよい郷土をつくるため、安全、有利、確実、無税の「郵便貯金」を是非御利用下さい。

郵便貯金創業
八八年を迎えて

郵政省では郵便貯金が明治八年に創設されて今年で八八年を迎えましたが、人間にたとえれば米寿に当るので、明治八年生まれの者、いわゆる米寿該当者に記念品を贈呈して、共に喜びを分ちあうこととなり、大洲郵便局では去る九月十五日の「としよりの日」に局区内該当者に洩れなく記念品を贈呈しました。該当者は上記の通りです。

関係局名	氏名	生年月日	住所
大洲局分		明治	
	藤本　イノツ	8.9.11生	大洲市大洲5区
	井上　イナキ	8.7.15	〃 7区
	尾崎　キクカヨ	8.7.1	〃 21区尾
	矢野　チサヨ	8.12.8	〃 八辺
	青木　ヒサヨ	8.3.20	〃 下山
	秋田　イワヨ	8.8.2	〃 有松
	福山　ヒロノ	8.9.19	〃 市木
	西山　ナミ	8.9.16	〃 五郎
	森野　久米次	8.8.14	〃 中村大正区
	宮崎　ヒサリ	8.2.7	〃 中村下山根
	旭　ヨリ	8.12.25	〃 田口
	宝道　定生	8.12.21	〃 若宮
	藤川　竹弥	8.11.16	〃 若宮
	佐々木　シヨエ	8.12.16	〃 若宮
	渡辺　サヨ	8.12.21	〃 若宮
	清水　吉弥	8.5.20	〃 平野町
	宮本　円蔵	8.9.23	〃 南久米
	三好　シカヨ	8.3.15	〃 菅田町
	竹岡　キクヨ	8.9.19	〃 菅田町
	姫地　カ子	8.8.10	〃 菅田町
新谷分	藤本　亀三郎	8.9.7	〃 新谷町
	宮岡　アキマ	8.9.22	〃 柳沢
八多喜局分	久保　クイソ	8.3.7	〃 三善喜
	祖母井　イマヨ	8.1.2	〃 八多喜
	上野　熊太郎	8.11.20	〃 八須戒
	田中　峰三郎	8.1.6	〃 上須戒
	米沢	8.6.19	〃 上
合計	27名	大洲市全部	

税金の相談は苦情相談所へ

一、日時
昭和37年11月5日前10時〜后3時

一、場所
大洲商工会議所階上

一、主催
高松国税局協議団松山支部

一、相談事項
国税全般についての苦情、改善、希望意見、その他一般的事項
(大洲税務署)

NHKよりお知らせ

NHKでは十月一日から三一日まで一カ月間〝受信章は見やすいところにはりましよう運動〟を広く全国に展開しております。

NHKはご存知のとおり皆さまからの受信契約にもとづく受信料を唯一の財源として全国どこのご家庭でもラジオを聞き、テレビを見ていただき、国民文化の向上に役立つよう公共放送としての使命を課せられております。

NHKと受信契約をしているご家庭には放送受信章をお渡ししておりますが、どうかこの機会に受信章をまだはつていないご家庭は、見やすいところにはつていただくとともに、契約のすんでいないお宅は早く契約をしていただいて、明かるく楽しくラジオテレビをお楽しみいただくようお願いいたします。全国すべてのご家庭の戸口に放送受信章がはられるようになること……それは日本の文化の水準の高さをまず一つのバロメーターともいえるでしよう。もし受信契約がおすみになつていて受信章をお持ちになつていないお宅は、お近くのNHK放送局か集金員にお申し出で下さい。

松山中央放送局

くだ物の知識

秋はくだ物の季節です。一年中でいちばんおいしく種類も多くなります。くだ物を食べるのは健康のもとですが、それぞれの果物のビタミン含有量を知つておれば一そうおいしく、また栄養的にいただけるわけです。くだ物の効用、くだ物の栄養はビタミンCとカロチンを含んでいることです。また、くだ物の酸はクエン酸(ミカン)や酒石酸(ブドウ)やリンゴ酸(リンゴ)などがいろいろ混じつていますが、これらの酸は便通をよくし、体内の代謝作用をなめらかにし、また酸性になりやすい血液を浄化します更にくだ物のかおりは気を静め食欲を増します。