広報おおず

◇この広報紙は市内各戸配布です◇

発行所
大洲市役所
発行人
代表者　沼田恒夫
編集
総務課
(月1回10日発行)

広報をみんなが読んでよい暮し

引越された時は必らず住民登録を

5月末市の人口

世帯数	9,848
人口	44,423
出生 70　婚姻 39	
死亡 34　離婚 0	

夏の健康を守ろう

伝染病や胃腸病に注意

暑い夏には、細菌がはんしょくしたり体力が弱ったりしていろいろな病気や食中毒をおこしやすく特に胃腸病が多いので、家族みんなでよく注意あい、絶対に伝染病や胃腸病にかからないよう「夏の健康」を守りましょう。

(6)夏の伝染病を予防しましょう。

○赤痢、日本脳炎等にかからないようよく注意しましょう。

○生水を絶対にのまないこと。

○手洗いを励行しましょう。

○食物によく注意し悪いと思うものは食べないこと。

○蠅保菌をきけましょう。

○かるい下痢でも早く診断を受け早くなおしましょう。

○台所はいつも清潔にしましょう

○鈍と油虫を撲滅しましょう

○蚊を退治し、日射の直射では帽子をかぶりましょう。

○睡眠休養を十分とりましょう。

(8)市民に一番多い「胃腸病」をなくしよう。

○腹一杯たべるくせをやめましょう。いつもおいしく腹八分目。(胃腸病の殆どが食べ過ぎ)

○よくかんで食べましょう。

○腐敗かけた飲食物をたべぬ事

○あつすぎる食物、つめたすぎる食物をたべないこと。

○飲みすぎをしないこと。

○食事の時間を規則正しくしましょう。(夜おそくたべない事)

○くよくよしないでいつもたのしく心の平和を保ちましょう。

○胃腸病位とばかにしないで軽症のうちに早く治しましょう。

○消化器ガン(胃ガン)のおそれのある人は早く専門医にかかりましょう。

○過労回復につとめ、胃腸も休めましょう。

(9)夏の「栄養」保持につとめましょう。(ビタミン)

○大豆やトース、乳や卵を多くとりましょう。

○油脂類も適度にとりましょう。

○便所や下水をきれいにし、薬物を撒布しましょう。

○食べ物によって病気を予防しましょう。

○食べ物によって病気を治しましょう。

(10)蚊と蠅、油虫を絶滅しましょう

○食品毒や伝染病の媒介をする蚊と蠅、油虫を駆逐しましょう。

○ゴミ捨て場はいつもきれいに処理しましょう。

○飼育のしまわら早期交換、堆肥舎の薬物撒布に努めましょう。

○環境衛生は部落ぐるみで共同活動をいたしましょう。

○発生源をなくし発生を防止しましょう。

(5)夏の不慮の事故(水死)を防ぎましょう。

○昨年九千六百三十人の事故あり、そのうち四二%は水死です

○危険な場所での泳ぎはやめましょう。

○危いところには立札や柵を作りましょう。(鮒ツボ・用水池)

○小さい子には看視をつけましょう。

○、泳上の心得や注意をよく守りましょう。

◎健康にまさる資本なし。

病気で泣くよりかからぬ工夫、いつも健康であるよう実行しましょう。

厚生大臣表彰に輝く沼田大洲市長

新緑深い五月二十日国民皆保険達成記念式典が、東京日比谷公会堂に於て行なわれました。

厚生省と国保中央会との共催で全国の関係者約二千五百人が参集、式典には池田首相、衆、参両院議長も出席され、国民皆保険達成の喜びを分ちあい功労者に厚生大臣と国保中央会長から表彰状と感謝状が贈られました。

沼田市長はこの式典に参列され国保事業に対する功績が顕著であるとして厚生大臣から表彰をうけられました。

このことは一人市長のみとどまらず大洲市としても誠に名誉なことであります。

なお、沼田市長の国保事業に対する略歴は次のとおりであります。

一、昭和三十年四月
愛媛県国民健康保険連合会理事

一、昭和三十年六月十六日
愛媛県国民健康保険連合会理事長

一、昭和三十二年九月十一日
国民健康保険中央会理事

一、昭和三十四年九月十一日
国民健康保険中央会監事

完成近い大洲市の文教施設

今年の始めより土木課元岡技師の一心的な施工とにあまって、鋭意新築工事は、いずれも完成が間近となり、且下外周の整備を急いでいる。

即ち大洲東中学総合校舎は木造二階建で普通教室九、特別教室三、職員室二となっており、春賀大隅建設が請負ったものである。

菅田小講堂は森山の大川建設の施工によるもので、木造平屋建屋根瓦型スレート葺の近代的な講堂である。

平野小講堂は菅田小と同じ施設で平野上田建設の手により完成を急いでいる。

これらの竣工により大洲市の文教施設は、一段と精彩を放つことになろう。

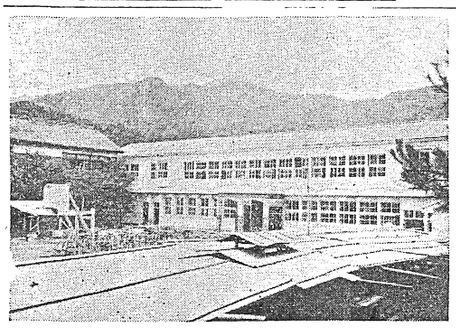

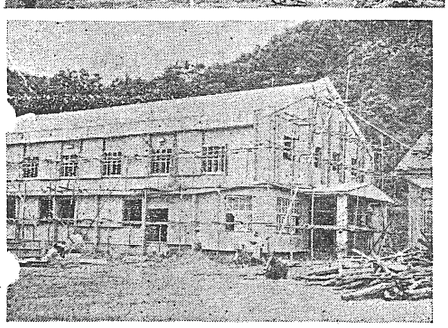

上＝大洲東中学校校舎
中＝菅田小学校講堂
下＝平野小学校講堂

住民登録十周年

住民登録を是非いたしましょう。

本年七月一日は住民登録法が施行されてから十周年に当ります。

市民としていろいろの権利を行使するため、又利益を受けるもとになります。

住民登録は出来ていますか、登録洩れはないか今一度あなたのお家庭を調べて見ましょう。

◎届出をせねばならない方

1 他の市町村から転入された方(転入届)

2 市内で住所の変った方(転居届)

3 世帯主の変ったとき(変更届)

◎登録を怠っていると

住民の資格から生ずる権利、義務が認められない、日常生活に必要な各種の諸届又は印鑑登録、印鑑証明、居住証明等必要な証明が出来ません。その他お子さんの入学通知、予防接種の通知等も出きません。

その届出を怠っていると法により過料に処せられることがあります。

届出は所を定めた日から必ず十四日以内に届出ると同時に転入、転出、転居の場合は地区長さんに連絡して下さい。

この住民登録についての相談は市役所市民課、又は連絡所の係に御相談下さい。

大洲市災害救助の分隊を編成

今年もまた洪水の季節がやって来ました。

当市においては、近年、鹿野川ダムのおかげもあって、大きな出水もなく、その他の災害についても、幸いに大きなものがなくて、市民経済はもとより社会秩序の安定と市民の生命の安全のために、本当によろこばしいことです。従って、実際には災害救助の実務に従事することもなく、静かな年が続きました。が「災害は忘れた頃にやって来る」という言葉もあるように、災害はいつ来るか解りませんから絶対に油断は禁物であります。

そのいろいろって来るか解らない災害に備えて、常時万全の体制を整備し、いつでも応急救助が出来るように準備しておくことは、災害の予防上又は被害を最少限に止めるために是非必要なことであります。

当市では、六月十六日関係者の御参集を得て、昭和三十七年度大洲市災害救助分隊活用計画打合会を開催し、分隊の編成や救助の実務についての分掌業務その他について討議打合せをいたしました。

救助隊の本隊は県にあり県事務所単位に支隊があって、市にあっては災害救助分隊となります。分隊に総務厚生部、公安部、情報部、水防部、衛生部、経済部、給水部、技術部、輸送部の九部を設き、その下に夫々二一四の係をおいて夫々の分掌業務を担当することになっています。

この災害救助隊は、災害救助法に基づくもので、一定以上の被害に達した場合、法が適用されることになっています。法が適用になって必要があるときには、救助に必要な物資の生産、集荷、販売、配給、保管、輸送等を業とする人達に対して、その取扱う物資について保管を命じたり、又必要な物資を収用することもあります。

しかしこの場合には、公用令書が出され、代金、科金、賃金等は支払われることになっています。

そのような災害があっては困りますが、無いとは断言出来ませんから、不断の準備が必要であり、災害が発生すれば、役所の者や一部の人だけでは間にあいません。

市民の財産と生命を守るために、災害救助に対する理解を深め不断の注意と準備を怠らないことは、地区住民の義務であると信じます。

お互い市民の幸せを守るために全市民みなさんの積極的な御協力をお願いします。

優良納税組合表彰さる

市内三六六納税組合中昭和三六年度において、納期限完納二四七組合、年度未完納四三組合で、これら所謂優良納税組合を五月に十地区で開催された地区長総会に於て市長から表彰されました。

前年の表彰された組合数は二八四組合、本年は二九〇組合で前年より組合の増加となっております

年々優良納税組合は増加しており喜ばしいことです。

三六年度に未完納であった組合も三七年度は完納して表彰を受けられるよう納税者皆さんの御協力をお願いします。

表彰された優良納税組合

大洲地区

大洲九区ほか四十三組合
平野地区　平野町ほか二十八組合
南久米地区　松尾ほか九組合
菅田地区　阿部ほか五十八組合
大川地区　森本河口ほか二十組合
柳沢地区　赤田ほか二十三組合
新谷地区　小貝ほか二十八組合
三善地区　山高ほか二十三組合
八多喜地区上町二ほか三十四組合
上須戒地区　河脊ほか十二組合

警察からの＝お知らせ＝

いよいよ夏もたけなわになって、海水浴場や納涼地、夏祭りや縁日など人がたくさん集まる機会が多くなり、また夜遅くまで出歩く関係もあって人に迷惑をかけるよくない行いがくんくんふえてきます。そのため警察では七月一日から八月末日までの二ケ月間「人に迷惑をかけるよくないおこないを追放する運動」を行っています。

そこで市民のみなさんにお願いしたいことは、

◎自分が迷惑をかけたらどんな気持がするだろうかと被害者の立場になって、よくないおこないは決してしない。

◎子供にはみんなでよく注意して、よくないおこないはさせないようにする。

◎被害を、うけた方、見た方はすぐ警察へ連絡する。

などであります。

毎日が平和で楽しくありますようにみんなで人に迷惑をかけるよくないおこないを町から村から追放しましょう。

大洲警察署

花火に気をつけよう

毎年夏が近づくとますます花火の消費は増加の傾向が予想され、これによる火災あるいは想わぬ事故の発生も考えられるので左のようなことに注意して下さい。

一、花火は必ず広い所でしかも子供だけでは使用しないこと。

二、箇を使用する花火は火をつけてからは消えたと思っても中をのぞかぬこと。

三、音の出る花火を、まとめて使用することは最も危険だから絶対にしないこと。

四、大きな花火は手で持たず必ず土の中におれないようにして打ち上げること。

五、使用方法のわからないものや書いていないものは絶対使用しないこと。

六、風の強いときや、燃えやすいもののある場所では使用しないこと。

七、花火を分解したり改造したりしないこと。

八、ポケットに花火を入れて遊んだりしないこと。

九、花火を使用するときには、水の準備を忘れないこと。

改正消防法の要点
大洲市から火災をなくそう

今回の消防法の改正は防火管理者の制度と消防設備の規定とを重点にした画期的なものであり、この両者が円滑に実施されるなれば防火効果はますます大きく期待されるのであります。

これらの施設を施し又制度を運営することは経費も伴いまた訓練を必要とするなど困難な問題もありますが法律で定められた以上好むと好まざるとに拘らずこれを実行せねばなりません。なるべく円滑な効果から郷土を守るために市民の皆さんが率先実行して頂くことをお願いするものであります。

もう一度この制度や施設は総ての者が理解されるものであるものの中に出入し、勤務しまたは居住するものの数が五十人以上のものは防火管理者を定め市長に届出を要する

②防火管理者の資格

防火管理者になるためには一定の資格を必要とするが特定の場合を除く一般的な資格の取得は県知事の行う防火管理者講習会の課程を修了することである。

この講習会については、さきに該当者に通知した通り本年二月松山で二日間に亘り開催され本市からも約五名参加した。第一回のこの講習会に参加できなかった該当者にいも同一農家へ引きとられました。我々の配属された農場は日本人経営で、三五〇エーカーの耕地面積を持ち蔬菜農業でした。農場はロスアンゼルス市から南下する事、約四〇マイルの地にあり、夏は暑い時で華氏百度から百二十度になることもあり、又、冬でも降雪がなく、霜が時々降る程度の気候であります。したがって年中青い作物を栽培する事が可能であり、一年中を通しても降雨は数える程しかなく、半年位降雨のない時もありました。

米国農業に三ケ年従事して

寄稿者　池田善吉

現地での作業は、メキシコから働きに来ている、季節労務者のメキシコ人と共に農場で働き、最初は、諸作物の間引き、除草作業、収穫作業と云った単純な仕事が一ケ月、二ケ月も続くのであります。栽培する作物の種類は、豆、苺類、甘藷、荷、セロリー、レタス、キュウリ、西洋ホウチャ、ピーマン等であります。

朝七時より作業を始め、カリフォルニヤの強げつ様な暑さの下で迄であれば、長時間を除いては、午後の五、六時頃迄働いも上げずに二十人、三十人と云う人達と一緒に仕事を致して来ると、優先的に仕事を農場主は彼達に与えなければならないのであります。我々外国人労務者は補助的として、機械を操作した工場の中で働く事を禁じられており、たとえ現地の移民官が我々の仕事を視察し、トラクターにも乗って仕事をしている官に注意されるのであります。

でも農場主は日本人の農業に対する知識の広さと優秀な事を知っており、ですから高い賃金を支払って現地人を使うよりは、最低賃金で良く働く日本人に良い仕事を合です。南カリフォルニヤには水が無く何百マイルも離れた隣の州にあるコロラド州より水を貰って灌水作業をやるのであります。規則正しく灌水をやるので、作物の成長も良好であり、ここら辺日本のお茶園位の農業が皆小さな思われるのであります。肥料等も安価であり、技術面に於ては各国の農業が加州の農科大学にたえず連絡をとり常に新しい技術を経営の中にとり入れている事であります。

合衆国で農業を大陸に栽培しているのはフロリダ州アリゾナ州カリフォルニヤ州の三州であり約二億の諸手続きを終って、羽田国際空港より総勢八十二名と共に飛行機にて中尉、ハワエー中尉、ハンイを経て、五月五日無事カリフォルニヤ州のロスアンゼルス空港に到着し、その日から米国の二住民として生活が始まったのであります。

大川出身の成城雅太郎君は、三年間、農業を体験致して来ましたので、失敗から、広報をもって体験談を報告させて戴きます。

派米農業労務者事業は、農村三男対策、又農業経営の円資金獲得、そして働き方、米国の農業を学び、ひいては、国際親善の為に役立たしめるとの主旨のもとに開始された事業なのであります。

本県より十二名、大洲市より三名、大川出身の成城雅太郎君、三浦出身の畑水重幸君と共に同行出来る事を何よりの喜びとして、かかる重荷をお互に、双肩にになって、昭和三十四年四月二十八日大洲駅より、大勢の人達に元気でやれよ、頑張れよ、と厚い激励の言葉を戴いて、一路横浜へ出発、その日から米国の二住民として、その生活が始まったのであります。同五月四日出発、ハンイを経て、五月五日無事カリフォルニヤ州のロスアンゼルス空港に到着し、その日から米国の二住民として、生活が始まったのであります。

大川出身の成城雅太郎君、三浦出身の畑水重幸君と共に同行出来る事を何よりの喜びとして、かかる重荷をお互に、双肩にになって、昭和三十四年四月二十八日大洲駅より、大勢の人達に元気でやれよ、頑張れよ、と厚い激励の言葉を戴いて、一路横浜へ出発、その日から米国の二住民として、生活が始まったのであります。

川まつり花火大会
八月三・四日

八月三日、四日には、例年の通り川まつり花火大会が催されます。三日は中村町原、四日は高河原で両日とも午後七時半頃から、打上花火も仕かけ花火も最高潮に達する筈であります。

三日は幸にして場所に恵まれ、県下随一の壮観な花火として有名になっております。打ち上げる花火の度に、肱川の清流に映って一層与えて呉れるのであります。

我々の労働賃金は一時間八十五セント。

学生時代に米国の農業は粗放農業だと聞かされたものですが、何んのその大農場で大まかな機械でバリバリやるからと云って、必ずしも粗放農業では、ありませんでした。

本当にソロバン片手の完全なる企業化した農業経営をやっており、如何に貴重の作物を栽培しても値段が安く、収穫する労働賃金の方が沢山いると思えば、作物を倒して次の作物を栽培すると云った具合で、事故の起らないように、各関係の方々の御骨折を頂く筈ですが、何卒宜しくお願いします。

明るくなり、数万の観覧客が、河原も堤防も道路端も埋め尽して一瞬の明るさに一杯の人垣を描き出し、感嘆のとよめきが起ります。川面には不知火が漂う中を、かがり火を掲げた鵜舟が下り、紅提灯の屋形舟から鵜の活躍振りをながめて眼わいます。

当日は相当混雑が予想されますの十年前の戦争の時は、日本人は全員チャンプへ収容されたものですから蔬菜を作る人がいなくなり、白人が機械力をもって野菜類を栽培したが、良いものが出来ないばかりか、収穫が少い為に、米国民はマーケットより高い値段で野菜類を買われた苦い経験を教ておりますので、現地人の日系人に対する態度は非常に親日的であります。帝米生活三ケ年の間に米国農業から我々は果して何を学び得たかと云う事になると、一完全なる企業的農業経営」で行りましょう。又、精神的には、異国の地に於て半世紀以上も艱難辛苦を節み越えて成功をし、今やの大地に骨を埋めんとしておられる、日本人一世の方々のシワだらけの手、顔でしてあの口から出る尊い体験談こそ、今后の我々の生活に見えざる力となって役立つてくれることでしょう。

最後に、我々三名の派米の際、又三ケ年の滞米中何かと御配慮御指導を送って戴きました市長さん始め市産業課の方々、又市民の皆様方に失礼ではありますが、紙上をもちまして厚く御礼申し上げる次第であります。

昭和三十七年六月

新谷　池田善吉

保育園幼稚園

者掲載

⑦小学校、中学校、高等学校
⑧図書館
⑨公衆浴場
⑩車輌の停車場
⑪神社寺院教会
⑫工場作業場
⑬自動車車庫、駐車場
⑭倉庫
⑮前各項に該当しない事業場

（註）本表は当市に関係のない部分は省略しました。

保険衛生課よりおしらせ

一、結核健康診断の実施

七月三日　田処公民館
四日　柳沢公民館
五日　南久米公民館
六日　南久米連絡所
十日　大竹保育所
宇津保育所
菅田連絡所
新谷小学校
坊屋敷局長宅
蔵川公民館
大成公民館
保手野旧分校
平野小学校
平小学校
久米小学校
喜多小学校
全
大洲公会堂
全
八多喜公民館
上須戒公民館
二、フィラリヤ病予防巡回検診
月日　地区　検診場所
七月四日　太町　大洲公会堂
六日　徳森　平小学校
九日　田ノ口　田ノ口集荷所
十一日　阿蔵　久米小学校
二七日　菅田　菅田連絡所
八月六日　平野　平野連絡所
八日　南久米　南久米〃
二十日　大川　大成公民館
三二日　柳沢　柳沢〃
二四日　新谷　新谷〃
十一日　阿蔵　久米小学校
十二日　菅田　菅田連絡所
十三日　新谷　新谷小学校
十六日　坊屋敷　坊屋敷局長宅
十七日　蔵川　蔵川公民館
十八日　大成　大成公民館
十九日　保手野　保手野旧分校
二十日　平野　平野小学校
二十一日　平小学校
三十日　久米　久米小学校
八月六日　喜多　喜多小学校
七日　全
九日　大洲　大洲公会堂
十日　全
二十日　八多喜　八多喜公民館
二十二日　上須戒　上須戒公民館
三、ツツガムシ病予防検診
月日　地区　検診場所
七月十日　新谷　新谷公民館
十七日　蔵川　蔵川〃
二六日　大成　大成〃
三十日　大洲　大洲公会堂
四、日本脳炎予防接種
接種期日　七月中旬
追加免疫……三〇円
接種料　初回免疫……十五円
◎日本脳炎の予防接種を除いてつねも無料で行います。
今年の夏も家中、元気で過しましょう。

自動電話のかけ方
（その二）

前号でダイヤルの廻し方や、市内通話のかけ方などお知らせしましたが、今月は外局通話のしかたや、申込み方法についてお知らせします。

一、手動即時通話の場合（一般の場合）

市外通話のしかた（一般の場合）

一、八多喜、新谷、大川

一〇八番をダイヤルすると即時係が出ますから、自分の局名と番号、相手局名と番号を告げて申込む事になります。即時通話ですからそのままでつながります。

二、待時通話の場合（手動即時対地、自動即時対地を除く通話）

一〇六番を廻しますと待時の記録係が出ますから自分の局名、番号、通話の種類を告げて申込みます。待時ですからいったん受話機をかけて待ちます。

三、自動即時の場合（松山、内子）

皆さん自身で相手市外局番（松山0899、内子08934）をダイヤルし、更に相手の市内局番加入者番号をダイヤルすると、交換扱者の手を経て市外通話が出来ます。この方法を、自動即時通話（略称ダイヤル即時）といい、例をあげると

松山2局、3456番へかける場合

0899……松山市外局番
2……市内局番
3456……加入者番号

九数字でかけられる事になります

（註）松山には市内局番2……松山
5……三津浜

があるので加入者番号の前にダイヤルしなければなりません。

四、DSA通話

自動即時通話は、加入者自身がダイヤルで相手局加入者を呼出し、通話料は度数料に換算されるが、それでは郵合の悪い場合、即ち貸し通話であるとか、時数をどうしても記録しておかなければならない場合に通話する方法です。一〇〇番をダイヤルするとD・S・A台の係が応答し請求番号、相手局名、番号を聞き交換証を作成してそのままなる方法で、手動即時通話と同じ接続となります。通話料金は三分ごとの二分毎に計算しますが、三分までは、ダイヤル通話をしたときの三分間の料金になります。

当局の場合、この通話は松山、内子に限られます。

大洲内子には市内局番はありません。

内子の市外局番　08634
大洲の市外局番　08932

○自動即時の料金は、市内度数に換算されて、度数料として請求することになり、従って何通話であるとか、何回度数に換算されたかはわからないことになります。どうしても料金や通時数が知りたい場合には、後述のDSA扱による通話をすると、時数や料金がわかります。（公衆電話からはダイヤル即時は出来ません）

松山へは、二二秒で一度数（七円）

内子へは一分間で一度数（七円）でかけられる定です。従って早く終れば安くつくのです。

ダイヤル即時通話は、三分まで〇〇円という事はありません。

郵便貯金で豊かなくらしを!!

郵便局では五月一日から七月三十一日まで全国的に「豊かなくらしをつくる郵便貯金運動」を実施いたしております。

ご承知のように郵便貯金は、国の経営するお手許で、もっとも安全な、利子の高いしかも豊かな株価の上り下りに左右されない安定した利殖の楽しめる貯金でございます。したがいましてこの運動は、みなさまの大切なお金をさらに大きく確実にふやしませ、ご家庭を豊かにするための運動です。

六月、七月は特別のボーナスの時期でしたが、どうぞこの趣旨にご賛同のうえ、あなたの貯蓄計画にぜひ郵便貯金をお加え下さい。

"郵便貯金で豊かなくらし"

大洲郵便局

四国電力大洲営業所が移転しました

かねて新築工事中でありました当社屋がお陰をもまして、このほど竣工し、去る六月二十一日より新道路（部山計画道路）の国鉄大洲自動車区の東側へ移転しました。

今后ともよろしくお引立のほどお願い申しあげます。

電気のことならなんでもお気軽に当所をご利用いただきますようあわせてお願い申します。

四国電力株式会社

子供を線路で遊ばせまい

大洲営業所（電五二番）

一、子供さんを線路内で遊ばせないようにしてください。

二、線路や鉄橋を通行しないようにしてください。

三、踏切道では一旦止まって左右をよく見てから通るようにしてください。

「フィラリヤ病」とは

日本ではあまり知られていない病気ですが、約百万人の人がこの病気にかかっているといわれています。俗に「ささらい」などといってマラリヤの様な熱が出たり尿がにごって血のまじる「乳び尿」になったり、象の皮の様にかたくふくれて「象皮病」になります。発病して悩性化し象皮病除の水腫などになると、現代の医学では治りません。

発病前に発見して治療をすれば一〇〇パーセント治る病気ですから、予防員回検診を必ずうけて下さい。

三、成人病一せい検診

七月十日　喜多幼稚園
十一日　久米小学校
十二日　平小学校
十六日　大洲公会堂
十七日　南久米連絡所
十七日　上須戒診療所
二十日　新谷公民館
二六日　蔵川〃
三十日　大成〃
二七日　三瀬　三瀬連絡所
二九日　八多喜　八多喜公民館
三一日　上須戒　上須戒〃

以上いずれも午後九時より実施いたします。