町のたより

発行所
愛媛県喜多郡
長濱町役場

印刷所　岸本印刷所

年頭のことば

社会福祉の推進

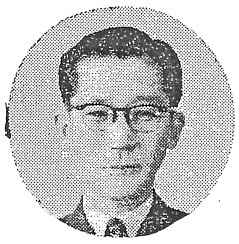

古詩に「尽日春を尋ねて春を見ず、帰りきたって嘆げば、春は枝頭にありてすでに十分」とある。

輝やかしい昭和三十五年の新春、皆様おめでとうございます。

「もはや戦後ではない」といわれる。

なるほど、荒廃した国土は戦前以上に復旧され、壊滅状態のわが産業経済は異状なたくましさで再建された。

世は岩戸景気であり、あるいは所得倍増計画とか、まことに景気よい声が遠くからおくられてくる。

戦後当町も、荒れた郷土の復旧に、あるいは地盤沈下対策やら、災害復旧諸工事で寧日もなかつたが、これも一応けじめのついた現在、過ぎし歳月をふり返つてみるとき、やゝもすれば、他の行政面に立ち遅れを感ずることは、深い反省に価する。

しかしこの間、合併当初、ぼう大な赤字を抱えた町財政も、慎重な財政再建計画が効を奏して、昭和三十七年度には、地財法の厳しい制約から全く解放されることが確実となり、この事はなんとしても感慨深いものがある。

また当町経済の発展的基盤である、大長浜港の修築拡張工事も、昭和二十六年にその緒につき、現在に至るまで、年々多額の国庫補助を得て継続施行され、今や完成の域にその巨歩を進めている事は、まことに御同慶のきわみである。

新年度においても、約三、五〇〇万円の国庫補助が予定されており、私としては、その完成の一日も速やかなることを祈りつゝ、将来も最善の努力を払うべく覚悟を新にするものである。

今年は一九六〇年代の最初の年。

平和と繁栄の、われ〳〵人類の歴史上、いまだかつてない素晴らしい時代が展開されんとしている。

たしかに世界の大勢は、大きい一つの「曲り角」に行きついた。

わが町政のあり方も、こゝであらたなる構想のもとに、将来を展望する必要があろう。

日本再建の指標は、福祉国家の建設にある。

なにが理想の福祉国家であるのか。

憲法第二十五条に「すべて国民は、健康で文化的な最低限度の生活を営む権利を有する。

国はすべての生活部面について、社会福祉、社会保障及び公衆衛生の向上及び増進に努めなければならない」とある。

新憲法は、我々国民の生存権と国の社会保障義務を高らかに唄いあげている。

国民生活の安定と充実と繁栄こそが政治の最高目標たることは当然のこと。

年頭にあたり一年の計いな大長浜町百年の大計をあれこれと思いめぐらすとき、二万町民各位のお一人お一人が、生活の安定と、充実と繁栄を確保できますように、わが町政の基本理念が、福祉行政、社会保障行政の諸分野に向つて、大きく強く指向されてこそ、今後拓けゆく新しい時代において、その歴史的課題に応えるゆえんでもあろう。

ここにおいて、あえて尽日、春を尋ねて彷徨することもない。

まことに「春は枝頭にありてすでに十分」ではなかろうか。

火の用心

猟銃、空気銃などの心得

猟銃や空気銃は、公安委員会の許可を受けなければ持つことはできません。

新たに買い求めた場合またはすでにもつているが許可を受けていない場合は、次の要領により許可を受けて、取り扱いに注意して下さい。

▼許可願は住所地の管轄警察署に出す（許可願の書類は警察署、派出所、駐在所または販売店にあるその際。許可を受けようとする猟銃または空気銃と願い出る者の印鑑及び本籍、住所、職業、氏名生年月日が証明されるもの（例えば学生証、身分証明書、住民票　抄本など）を一諸に持参する

なお、十四才に満たない者、精神病者などは許可を受けることはできません。

▼許可を受けた猟銃や空気銃でも、これを持ち運ぶ場合は、必ず所持許可証を一諸に持つていなければなりません。

▼また狩猟する場合の他は安全装置をするなど、直ちに発射する事ができないようにした上に、おゝいかぶせるか、容器にいれて運ばなければなりません。

従つて、道路や公園などで猟銃や空気銃をむき出しのまゝ持ち歩いたり、樹や電柱などをねらつて射つたりしているのをよくみかけますが、これらはすべて違反となるわけです。

★　★　★　★

完成急ぐ有線放送

有線放送事業は現在工事中で、今までに完成しました地区が、喜多灘、白滝地区で二月上旬頃には一応全町完成の運びとなつております。

完備致しまして実際開始になりますのは四月一日の見込です。

現在の電話加入者は

長浜地区	一五三
喜多灘地区	一二四
櫛生地区	四六
出海地区	九
大和地区	八五
白滝地区	一八四

「母と子」がよい映画を観る運動を起しましょう

よい映画を親と子が楽しく観ることを活潑に行つて子供と母親に対する教育的なみかたや批判力をたかめましよう。

一、青少年によい映画をみせましよう。

肉体映画等の不良映画によつて社会に与える影響は大きく、特に青少年の幸福を守るために母親達によつて青少年の映画を観る生活環境の改善をはかりましよう。

二、婦人の学習活動によい映画をとりいれましよう

よい映画によつて生活を明るく豊かにする学習活動をさかんにし大きくゆれ動く時代に対処できる誤らない婦人の知性と地位をたかめましよう。

☆心こもつたみやげもの
（自動車のスリツプによる事故防止）
「車がスリツプしないように、このわらじをはかしてくんろ」

道路占用は必ず許可を受けて

道路法第三十二条（許可になる事項）とは左に揚げる工作物です。宅地として建物を建築することは許可になりません。

一、電柱、電線、変圧塔、郵便差出箱、公衆電話所広告塔その他これらに類する工作物

二、水管、下水道管、ガス管、その他これらに類する施設

四、歩廊、雪よけ、その他これらに類する施設

五、地下街、地下室、通路その他これらに類する施設

六露店商品、置場、その他これらに類する施設

七、前各号に揚げるものを除く外道路の構造又は交通に支障を及ぼすおそれのある工作、物件又は施設で政令で定めるもの

尚くわしくは、大洲土木事務所長浜出張所又は町役場建設課でおたづね下さい。

早く出して下さい
國民福祉年金請求書

一、福祉裁定請求書未提出の方へ

裁定請求書（老令、障害母子各福祉年金）につきましては九月一日以降順次提出を受け、現在すでに県より年金証書の送付を受ける段階に至つておりますが、若し未だ手続き未了の方は至急町役場へ御申出の上手続を取つて下さい。

二、年金証書の交付について裁定請求書提出者の内約半数は十二月下旬、年金証書を交付しましたが当日御差支えのあつた方は印鑑をもつて町役場で受取つて下さい。

又現在交付通知に接していない方は逐次裁定せられますから、交付の通知がありましたら定められた場所及び日時に必ず印鑑と通知書を御持参の上受領して下さい。

尚印鑑は今後郵便局で年金受領のとき使用するものを御持参下さい。

三文印はいけません。

お礼
共同募金完遂

世の中の不幸をなくし、みんながしあわせであるように……ということは誰しもの願いであり、またそうすることが国民の共同連帯のつとめでもあります。

昭和三十四年十月全国一斉に行われました赤い羽根共同募金運動は町民皆様の深い御理解と温かい御支援によりましてすべて順調に進行し目標額が達成できましたことに対し衷心から御礼申上げます。

こゝに各地区募金実績を御報告申上げ今後共に引続き御協力を賜りますよう併せて御願い申上げます。

地区別実績表

地区別目標額	実績額	%
長浜 一〇二・一五八	一一〇・八六三	一一〇
喜多灘 一一・九二一	一一・九九一	一〇〇
櫛生 一八・三一〇	一八・三一〇	一〇〇
出海 一七・七六六	一七・七六六	一〇〇
大和 三三・三二一	三三・三二一	一〇〇
白滝 三八・六四二	三八・六四二	一〇〇
計 三三二・〇二〇	三三〇・七五一	一一〇

歳末たすけあい運動

生活困窮者、その他不幸な人達に対し町民の温かい関心を高めその積極的な支持を得て、これらの人々が明るいお正月を迎えることができるようにと町内婦人会その他各種団体の協力を得て十二月一日より三十一日までの一ケ月間歳末たすけ合い運動を展開致しましたその状況は次の通りであります。

こゝに御協力いたゞきました各種団体に対し衷心より厚く御礼を申述べますと共に今後共によろしく御願い致します。

一、募金額　現金四二、二六五円　衣類一七八点　米一〇九、五瓩

二、配分額

①町内困窮者　現金三八、六八五円　衣類一七八点　白米一〇九、五瓩

②大洲病院結核患者一、二五〇円

③国立療養所一、四〇〇円

④長浜養老院七三五円

⑤郵送料一九五円

〃派米農業労務者募集〃

一、事業の趣旨

①わが国農村の青壮年であつて、将来国内開拓地にく植あるいは中南米その他の諸国へ農業移住等農業に依つて自立することあるいわ自分の農業経営の改善を図ることを切実に必要とし、あるいわ希望する者の中から農業労務者として適格な青年を選んで米国加州の農場に派遣し、一定期間その農場の烈しく且規則正しい農業労仂に従事させ、それによつて得られる勤労収入の余剰を以つてその自立乃至は経営改善の資金に充当させる等わが国農業の発達と農村

二、三男対策の一助にしようとすること

②これらの農村青壮年に国際的な視野からわが国農業の実態を認識させると共に、彼地における労仂と生活を通じて得た諸体験を以つて、わが国農村の進歩に役立たしめようとするもの

③②の事業を通じて日米両国農民相互の理解を深めひいては両国間の親善関係の増進に寄与せしめようとするもの

二、派遣地域

米国加州一円

三、資　格

①義務教育を終えた概ね二十才以上三十一才未満（都道府県の最終選考時）の男子であつて農業の経験を有し、現在も農業に従事している者であること。

②両親、兄弟姉妹、妻及び子のいずれかに米国市民権を有する者がいない者であること。

③その他諸条件あり

四、県割当人員

二〇名

五、締切期日

二月十日

六、其の他

①収入の見込

一年間の収入総額はおゝむね二、〇〇〇ドル（七二〇、〇〇〇）程度と予想します、したがつて三年間で六、〇〇〇ドル（二、一六〇　〇〇〇円）

②支出の見込

往復旅費、食費、小遣その他で三年間合と計四、四〇〇ドル（一、五八四、〇〇〇円）程度見込ます。

右の収支を差引くと一、六〇〇〇ドル（五七六、〇〇〇）前後となります。（あくまでも見込額）

七、滞米期間

その他くわしくは町役場産業係にお問いあわせ下さい

農地交換分合強調月間

分合で土台ができた新農村

果樹園作業

一、柑橘園の間伐

現在本郡の柑橘園に於いては、大なり、小なり、密植園が多くなつています。

これらの園は、間伐を行わないかぎり、現在の收量をよりいつそう多く上げる事は出来ません。

又品質面でも当地区の様に、比較的日照量の少ない所では、間伐する事により、向上さす事が大であるので是非実施を願います。

◎　間伐の方法

地区内の大部分が軽い密植園となつているので当然短縮間伐を行う。

この場合、上枝や側枝のみ間引いても、ほとんど効果がないので、悪主枝又は、主枝の基部より間引き、残存樹との間に少なくとも、一米位の間隔が必要である。

◎　実施上の注意

1　不良系統は、極力間伐の対象として優先する事。

2　残存樹は特に株元に注意し、天牛、裾腐、又は樹指病等に侵されない事。

3　短縮間伐の場合は必ず枝の分かれ目より切り、切口には接蠟を塗布する事。

4　間伐により残存樹に日焼の心配ある樹は、石灰乳を塗るか、藁を巻く事。

5　計畫的間伐の場合短縮をする樹に、ラベルを付けておけば、翌年度に間違う事なく、作業に能率的である。

6　期間は二月中旬より行い、剪定期までに必ず完了しておく事。

二、苦土石灰の施用

1　施用時期　二月中～下旬。

2　施用量　一〇アール当り、八〇瓩（四袋）

◎　養蚕

○桑の螟蛾（すきむし）、「くわのめいが」と「すかしのめいが」とあつて、年数回発生し、最後は老熟せる幼虫のまゝ冬を越します。

幼虫は吐糸を以つて葉を綴り、桑の表皮を残して葉肉を喰害し、秋（晩秋蚕期）に、大害を与えるものです。

○　駆除法

1　幼虫の被害葉を採集焼却する。

2　秋期幼虫の越冬前、樹幹の根元に、藁束類を巻き潜伏所を作つて、幼虫を誘引焼却駆殺する。

3　冬季桑株の間隙内に越冬せる幼虫を補殺する

4　畦畔の雑草を焼却する。

5　石灰窒素一〇アール当り、二俵程度を冬期間施肥と、殺虫用を兼ねて撒布施用する。

◎　蚕業中堅青年体験発表会開催

養蚕意慾が次第に又旺盛になりつゝあります現在、中堅青年諸氏の体験発表会を、左記により開催せられ非常に参考となりますから多数出席下さい。

発表会日程と場所

一、日時　一月三十日

二、場所　喜多郡内子町公民館（未定）

発表希望の方は、直ちに地区養蚕組合へ申込んで下さい。

メートル法への道

No. 19

今まで洗濯の時に洗剤を手加減で使用していたのですが、最も有効に使つてみようと研究をして、次の結果を得ました

これまでは一回2Kgの物を洗うのに大体40瓦の洗剤を使用していたことがわかりました。（と云うのは、一五〇瓦入一袋四〇円のを四回弱使用していましたので）

そこで一回分の分量を二十四瓦にして使つてみました。すると、四〇瓦使つていた時と同様に二十四瓦にして使つても充分間に合いました。ですから洗剤の使用量は従来の五分の三（二十四瓦）で済み、五分の二（一六瓦）はムダであつたことがわかりました。（五分の一は八瓦に当る）で、五分の二の一六瓦を一年間に計算をして見ますと、一週間二回の洗濯として一年間で九十六回、それに、臨時（夜具類）四回位を合せて、一〇〇回分で、一、六Kgが無駄に使われていたことに気付きました。

で、これを、金額に換算してみました。

すると、一Kg当り二二六円で、一、六Kgでは四二五、六円となることがわかりました。そして、洗剤の量が少いため、濯ぎも今まで五回していたのが、四回で済み、労力も時間も大変節約出来ると云うことに気付きました。この研究により、『ハカリ』が日常生活において重要な役目を果しているかと云うことに驚き、文化生活は、まず、『計量』からと感付いたのです。

答えて下さい

一九六〇年世界農林業センサス

来る二月一日から農業の国勢調査ともいうべき一九六〇年世界農林業センサスの本調査が実施されますのでそのあらましを紹介します（世界農林業センサスとは）

このセンサスというのは世界一〇〇余の国が参加して共に行う国際的な一大農林業基本調査で一〇年に一回の調査です。

（本調査の体系）

このセンサスは農業調査と林業調査の二つから成りたつています、農業調査は農家調査と農業事業体（会社共同等）調査と農業集落調査の三つになつています、林業調査も林家調査、林業事業体調査、林業地域調査の三つに分れております。

以上のようにセンサスは六つの調査となつていますが中心となる調査は、農家と林家を対象とする調査であり又この二つについて皆様にお伺いすることになつておりますので、それについて紹介いたします。

（センサスのねらい）

わが国の全部の農家や林家を調査するのはこのセンサスだけですから単に国連に報告するだけでなく次のセンサスが行われるまでの十年間わが国の国政とくに農政上、又は県、町の農林行政の必要な基礎的統計資料となり、農民生活の安定と向上を図る諸農業政策を樹て、農林業を振興し明るい農山林を築いてゆくねらいとなつています。

（調査事項）

農家調査で調査される事項は、世帯員の性別年令別人員、従事している兼業の内容、経営したり所有している土地の種類別面積、土地利用や耕地移動の状況、飼養している家畜の種別頭羽数等相当こまかく調査されることになつています。

（調査をうける世帯）

センサスの調査対象となる農家とは経営している耕地面積が五畝歩以上の世帯です、しかし経営耕地面積が五畝歩以下でもこの一年間における農産物の販売総額が二万円以上ある世帯は農家とすることに約束されています。

林家とは所有している山林が一反歩以上か、または自分で経営している山林が、一反歩以上ある世帯ということになつています。

（調査をする人）

調査を担当する人は町長が推せんし、農林大臣から任命されている方です、この調査員は大部分皆様の部落に住んでいられる方となつております。

（調査のしかた）

調査のやり方はこの調査員の方々が農家や林家をお訪ねして世帯の代表者または代りの方に直接お逢いして調査票の順序にしたがつて質問し皆様の答を調査票に記入するというやり方です

（秘密の保持）

この調査は統計法による指定統計として行われますので調査した結果を他人にもらしたり統計以外の目的に使用することは絶対できないことになつています、勿論税金等の資料として使用することはありませんから調査員がお訪ねしたときはありのまゝのことを答えて下さい。

（調査協力についての御依頼）

最後にこの調査についてお願いしたいことがありますこの調査をうけられる世帯では調査員からお知らせのあつた日時に世帯主または農業や林業について詳しい方に在宅して戴きたいことです。

なお調査員がいきなりおたずねしてもすぐ答えにくい経営土地の種類別面積、一年間の肥料の施用量、農作物の収穫面積、山林の人工林、天然林別の樹令別面積、山林の仕事にかゝつた労力などについて御手数ですが予め調べておいて戴ければ好都合です。

（むすび）

以上一九六〇年世界農林業センサスのあらましを申し上げました。既に申し上げました如くこのセンサスは転換期にたつわが国農林業発展上極めて重要な資料となる統計調査であります

一方世界一〇〇余カ国環視の中でわが国が独立国としてはじめて参加する調査でもあります。町内の農家と林家の皆様にはこの国際的な大調査が立派に行われますよう御協力願いたいと思います。

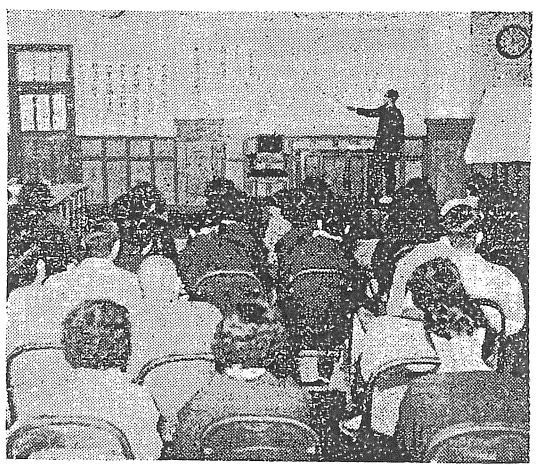

活躍する4Hクラブ研究発表会

少なく生んで立派に育てる

明るく楽しい家庭は「家族計畫」から

日本家族計画普及会から発行されている「家族計画」と云う新聞に、次のような続者の研究発表が載せられていました。

私は今年四十三才で子供は理想通り男一人女二人の母親であります。家の職業は編物業を営んでおり普通一般の家庭です。

家族計画ということを考えはじめ、又実行に移してから今年で十三年目に入りました、この間ペツサリー一個で一回の中絶も受けることなく家族計画に成功している私の経験を書いてみます。

受胎調節（家族計畫）を始めた動機としては妊娠の都度つわりが重く分娩する迄寝たり起きたりの状態がつゞき精神的にも苦悩しました。それに夫の病弱もあり子供も三人恵まれ経済的にもこれ以上は無理だと思い主人と相談致しました処、主人も理解してくれましたので、早速専門（指導員）の方に相談に行き、ペツサリーの使用を習つて使い始めました。始めた当時はあまり器具の種類も多く出まわつていませんでしたが、荻野学説がどうも面倒なので、ゼリーの併用とペツサリーたつた一個で今日まで失敗もなく過して来たものです。こゝで実行して来た結果、成功の一つ〳〵を考えてみますと、「その都度使用について」は、なかなか困難なことですが、失敗を考えた時、たつた三分もあれば出来る準備を、どうして実行出来ないのかということの方が不思議な位です。他の器具については全然考へないで、ペツサリー一本で行つたこともよかつたと思います。

「ゼリーの併用について」

ペツサリーだけではどうしても安心感もありませんしゼリーの併用で使つたときは、使用感も少なく操作しやすいこともあげられます「使用後の取扱いと検査」ですが、何しろたつた一個のペツサリーを十三年間も使いつゞけているのですから心配もあります、用事がすみますと次の朝とり出して不浄の手洗で水洗してガーゼにくるむように拭きとりかわかしたらそのまゝ子供達の目のつかない引出しにしまいます、時には穴が開いていないかと確めますが、今日まで何とも変化ありません。

以上私の経験からペツサリーを使うことを申しあげましたが、誰にでもこの方法があてはまるとはいえませんが、夫婦二人が健康でむつましく暮して行くには、お互によく話し合い、いたわりながら、ものごとに当れば恐ろしい中絶など、決してしなくともよいと自信を持つて皆様におすゝめいたします。家族計畫を私の家にとり上げられてからは一年に一回ずつ家族全員が旅行することも実行し、一層なごやかな日を送つております。

記事は以上ですが、町民の皆様も右の経験発表をされた方の様に家族計畫を一日でも早く取り入れられて健康で明るい家庭をきづいて頂きます様お願い致します。

家族計畫の相談は婦人科医助産婦又は保健婦に聞いて下さい。

☆畜産

☆　二月は、一年中で一番寒い月なので、畜舎や鶏舎の管理の第一は、保温設備にあります。

特に乳牛など、寒いのをそのまゝにしておくと寒さに耐える為に、体内の栄養分を盛んに燃焼して体温を維持し、折角与えた高価な飼料を皆んな体温の維持に消耗して、全く大きな損失になるものである。

常に適温にしておくことはなか〳〵困難ですが、出来るだけ毎時の温差を少くするように努力して下さい。

尚、乳牛は、寒さの為に第一番に影響を受けるのは乳量であつて、寒さが厳しくなると、乳量はどん〳〵減ります。

寒さの為に手入が怠り勝になると、寒さを防ぐ為に毛は密生するので、時に、シラミの奇生することがあるのでよく注意しましよう。

☆　緬羊や、山羊は、本月から来月にかけて分娩するものが多いので、分娩前の緬羊は、乳の附近の毛を整理しておきましよう。

養老院へ寄附、慰問

東京都林清一氏は長浜在住の母堂林トメ氏逝去による香奠返しの一部として金一万二千五百円を長浜養老院へ寄附されました。

十二月二十九日白滝婦人会

一月四日　豊茂婦人会

一月十一日長浜高校家庭倶楽部

より多数慰問に来て頂きました、尚町髪組合員の方々には毎月五、六名で理髪の奉仕をしていたゞいています。紙上にて厚く御礼申し上げます。

生活メモ

衣類のしみぬき

しよう油＝水か湯ですぐ洗う、中性洗剤（ソープ）を使えば完全

果汁＝石けん水洗い、そのあとをアンモニヤでふく

油ペンキ＝ペンジンもしくは揮発油でふく

酒など＝ぬれているうちならキリ吹きで水をかけておけばシミにならない、あとがついたときはアンモニアでふき、湯で洗う。

墨汁＝すぐならば石けん水でおちるが、それでもとれない場合は、飯粒をぬりつけ十五分くらいあとで湯で洗う。

青インキ＝中性洗剤のぬるま湯で洗い、なおとれないときは、インク消しを使い、あとを水で洗う。

茶ばなし

◇長寿法◇　加藤清正につかえたことのある医者の倚松庵江村専斉はよわい（齢）百歳を保つて京都に住んでいた。あるとき後水尾上皇が仙洞御所にめして長寿の法をおたずねになると「ふたんから、すこしという一言をも持するのみでございます。食事をとりますのもすこし飲食を節しますのもすこし養生もまたすこしそのほかは別のことはございません。」

交換分合

優良地区表彰

去る一月七日昭和三十三年度交換分合優良部落として本町大字豊茂郷部落（上区中区、下区中央）が知事表彰を受けました。

表彰を受けました郷部落は中山間地帯でありまして、これらの地区の交換分合は非常にむつかしいと云われておつたものですが、実行委員はじめ関係者皆様の御努力により完遂できたものであります。

本町では当初において立派な実蹟をあげる事ができましたもので現在大字白滝及柴地区に於て続いて本事業を実施中であります。

農業経営の基礎である農地の整備に御協力いたゞき本事業の目的完遂を心から願ふものであります。

豊茂地区実行委員長　小西　豊已

郷部落実行委員長　二宮　邦

郷部落実行委員　宮川末五郎
〃　池田清光
〃　亀田四郎
〃　大本春明
〃　松田嘉頭男

実施面積　二七〇反
交換面積　五六〇〃
移動割合　二〇、三%

出生と死亡

十二月の出生と死亡

出生

本庁

和田春夫　三男　雄二
金沢建樹　長女　美由樹
鎌田博郷　二女　香
久保正甫　長女　喜代子
宮井敬光　長女　くるみ
笹田淳二　二女　紀代美
菊地新一　長男　智治
大久保繁夫　長男　融
輪違順三　長男　慎一
稲垣孝行　喜多灘　三男　政彦
菊地勝　櫛出　二男　弘
大塚昭　海　二男　邦敏
楠野俊春　大和　四男　豊
白滝　長男　啓司
上満武友　長男　修
大野安男　長女　久美子
清水義正　長女　信子
山本啓二郎　四女
死亡

本庁

西万三郎
鎌田篤美
林石井島太郎
亀井トメ
増田国三郎
大塚良之助
栄太郎
出郎

大塚邦敏
大出海
和

野村ヒサコ
松本岩太郎
西田ミツエ

〃季節風〃

二月の行事と歴史

4日（木）節分☆福沢諭吉死す、明治初期の教育者

5日（金）立春、寒明け

8日（月）針供養

9日（火）日露開戦（明治三十七年）

11日（木）大日本帝国憲法が発布された（明治二十二年）

12日（金）リンカーン生れる（アメリカ第十六代の大統領「人民の人民による人民のための政治」は彼のことば

22日（月）ワシントン生まれる（アメリカ初代大統領）

29日（月）今日は四年に一遍というめずらしい日うるう年の二十九日