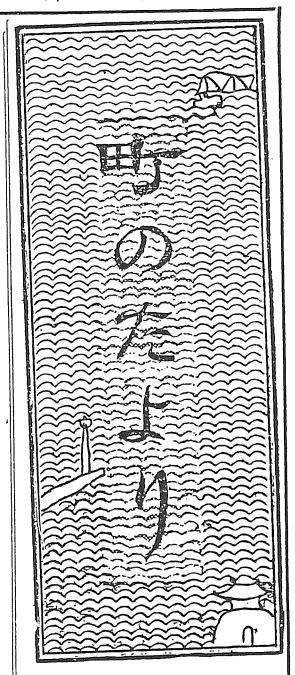

発行所
愛媛県喜多郡
長濱町役場
印刷所　岸本印刷所

國民年金制度の手続きを早く

皆さん、老人、身体障害者、母子家庭の方達に国からお金がもらえるというお話しをお聞きになりましたか。それは今年の十一月から実施される国民年金制度によるお金がもらえるということです。

この国民年金制度とは、皆さんが老人になられたり、また身体に大きな障害を生じた場合に、国から年金を支給し、皆さんの生活の安定をはかろうという制度です。

今年の十一月から年金を支給されるためには、まづ第一に今年の十一月一日現在で七十才以上の方に老令福祉年金が支給され、その年金額は一万二千円、第二に、目が見えないとか両手がないなど身体に大きい障害のある二十才以上の方に障害福祉年金が支給され、年金額は一万八千円です。

第三は、お父さんが死亡しお母さんが中学校を卒業していない子供を養つておられる二十才以上のお方に母子福祉年金が支給され、その年金額は一万二千円ですが、子供さんが二人以上ある場合は一人の子供さんについて年額二千四百円、月二百円が加算されます。

このような年金をもらうためには裁定請求書という書類を役場に提出することになつております。

この書類によつて県から裁定通知書と国民年金証書が皆さんに交付されますから、これをもつて指定された郵便局に行けば支給されることになつております。

年金は皆さんのうち皆が皆もらえるのではなく、現在恩給などをもらつている方や皆さん自体の所得が十三万円以上ある方などは、支給されないことになつておりますが、皆さんのための折角の年金ですから役場でよくお話をきかれて早く手続をして下さい。役場では九月一日から受付を開始しております。

今年から年間を通じて
たすけあい運動

県民生部、県共同募金会では、身寄りない老人や子供、環境に恵まれない児童等に対し、物心両面から援護の手を差しのべ、従来は年末たすけあい募金に繰り入れて処理することになつておりますので、町民の皆さんの協力を望んでいます。

県庁では、すでにさる七月末より三ケ所（本館、別館、議事堂）に「たすけあい箱」を設置して、たすけあい精神の昂揚をはかつていますが、これを九月より県、市町村、県社会福祉協議会、愛媛新聞社、松山中央放送局等の協力を得て、県下事業所、官庁、銀行、会社及び各職場など多人数の出入をするところで、それぞれ自発的に設置して頂くことになりました。義捐物品は、衣類、日用品、図書、学用品等で、これら浄財を集め、養老院、養護施設等で淋しい日々を送つている人々に贈り、また義捐金の拠出申し出のあつた場合は、市町村共同募金会で受け入れ、寄附者の特別の指定がない限りは、共同募金または歳末たすけあい募金に繰り入れて処理することになつておりますので、町民の皆さんの協力を望んでいます。

福祉年金八つの質問

☆ストツプストツプ！
（踏切安全運動16日～25日）
「人間つて、どうしてこう命をそまつにするんだろう」

問　国民年金制度とはどんな制度ですか。

答　国民が老令になつたり身体障害者になつたり、あるいは家庭の生計の中心であつた者が死亡したりした場合、つまり長期的な所得能力の減退という事故が生じた場合に、年金を支給することによつて、国民が貧困におちいり、その生活の安定がおびやかされることのないように防止しようとする制度なのです。

問　国民年金制度の基本的な考え方はどのようなものとなつておりますか

答　本年四月十六日法律第百四十一号をもつて「国民年金法」が公布になり、この法律は、拠出制年金である保険制度を基本的な制度として無拠出制の年金（福祉年金）を経過的および補充的に認めております。

問　国民年金法は何時から実施されますか。

答　本年十一月一日から、無拠出制の福祉年金が支給され、昭和三十六年四月一日から拠出制の保険料が徴収されることになつております。

問　では本年十一月から実施される「福祉年金」とはどんな年金ですか。

答　国民年金制度が実施されたとき、すでに老令になつている人、あるいは身体障害者になつている人、またすでに母子世帯になつている人に対し、拠出制年金が実施されるまでのつなぎとして経過的に年金を支給するものです。

また拠出制年金制度が実施になつても保険料の月額百円、百五十円の負担能力が乏しいため、老令身体障害者、母子の状態になつても拠出制の年金が支給されない人に対して、拠出制年金をおぎなうものとして補充的に無拠出制の年金を支給することになつております。

この無拠出制の年金を福祉年金といいます。

問　福祉年金にはどんな種類がありますか。尚年金額はどの位いですか。

答　福祉年金は、老令福祉年金、障害福祉年金および母子福祉年金の三年金があります。

その年金額は、老令福祉年金は一万二千円（月千円）、障害福祉年金は、一万八千円（月千五百円）、母子福祉年金は一万二千円（月千円）となつており、母子福祉年金の場合のみ、子供が二人以上あるときは、第二子以降の子一人について二千四百円（月二百円）が加算されます。

問　老令福祉年金を支給されるのはどんな人ですか。

答　本年十一月一日において七十才以上である人（明治二十二年十一月一日以前に生れた人）と本年十一月一日には七十才に達していないが昭和三十六年四月一日において五十才をこえる人（明治二十二年十一月二日から明治四十四年三月三十一日までの間に生れた人）は七十才に達したときに老令福祉年金が支給されます。

問　障害福祉年金を支給されるのはどんな人ですか

答　障害福祉年金が支給される場合の癈疾の状態は、両眼の視力の和が〇、〇四以下であるとか、両手の指が全部失われているとか、両足がないなど日常生活の用を弁ずることができない程度のものに限定されております。

この年金の支給対象となる人は第一に、本年十一月一日以前すでに前述のような障害の状態にあ二十才以上の人（昭和十四年十一月一日以前に生れた人）第二に、本年十一月一日前にその傷病についてはじめて医師の診療をうけたことがありその傷病が同日以降になおつた人、あるいは本年十一月一日から昭和三十六年三月三十一日までの間に医師の初診をうけた人でその傷病のなおつた人については、そのなおつた日において、前述の障害の状態にある二十才以上と七十才未満の人、第三に、拠出制年金が始まつても被保険者とされない人、すなわち昭和三十六年四月一日以降にあつた人の傷病がなおつた場合に、前述の障害の状態にある人、ただしそのなおつた日が七十才以上になる人は除かれます。

問　母子福祉年金を支給されるのはどんな人ですか

答　第一に、本年十一月一日現在においてすでに夫と死別した妻（二十才以上）が義務教育を終了していない（たゞし夫または妻自身の子であること）子の生計を維持しているときその人に対し支給されます。第二に、本年十一月一日以後拠出制年金の始まる昭和三十六年四月一日前に夫が死亡して、その妻と子が残された場合に支給されます。

妻は夫の死亡当時夫によつて生計を維持していたもので、また子は義務教育終了前であることが必要とされています。

第三に、昭和三十六年四月一日以後に夫が死亡した場合、妻が同日において五十才をこえるため、被保険者とされないことによつて拠出制の母子年金の支給が行われないときに支給されます。

みごと県一位に
今村絹代さん

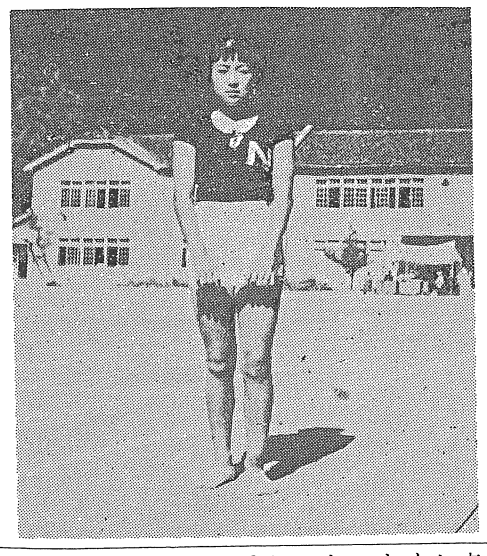

九月十日行われた第十一回全日本健康優良児童表彰会愛媛県審査会に女子の部で見事第一位となられました。おめでとう。

今村さんは、今村林吾氏の六女長浜小学校の六年生です。

いつも朗らかで食べものも好き嫌いがなく、勉強も運動もよく出来ます。

次は日本一を競うため県代表として参加します。

自衛官募集!!

只今防衛庁では陸上、海上、航空自衛官の募集を行つております。

一、資格　満十八才より二十五才未満の男子

二、初任給　六、四〇〇円（食事、被服、無料貸与）

三、受付期間　九月一日より十月十日まで

四、採用試験　十月三十一日大洲市公会堂

五、入隊期日　三十五年一月より（高校在学生の受験合格者に対しては三十五年三月下旬より）

六、其の他　詳細は市町村役場でおたずね下さい。

◎　試験を受けやすくするための予備試験について

本試験の成績をよくするため試験内容、受験準備の指導及び自衛隊の内容、待遇、奨来性などについて説明がありますから気楽に御利用下さい（予備試験の成績のよい人は本試験の学科試験を免除されることがあります。）

記

1　予備試験日時
十月六日十七時より

2　場所　長浜町役場

みんなで受けよう
結核健康診断

昔は、結核は、二十才前後の人がかゝるように云われていました。

今日でも農村あたりでは、このようなことが云われている上に、結核は伝染ではなく、遺伝だというようなことも云われています。

結核は遺伝ではなく伝染病であります。そうして最近は二十才前後の人よりも四十才から五六十才位の方に多く発病しています。死亡率を見ましても、四十才から五六十才の人が一番多く死亡しているのが現状です。

結核は長期間の療養を要する病気のように見えますが、早く発見して早く治療を受け、正しい療養をすれば、はやくよくなります。

結核の初期には、自覚症がないため、その発見がおくれがちになり、ついには長期療養を必要として、医療費も相当重くなります。

これから考えて見ますと、いかに早期発見が必要であるかが強く考えられるのであります。

その早期発見早期治療を目的として左記により結核健康診断を（レントゲン検査）実施しますから町民の皆さんこぞつて受けて下さい。

記

十月五日午後一時より午後三時迄沖浦（長浜中学校）

十月六日午前十時より午後八時迄長浜高等学校講堂

十月七日午前十時より午後三時迄長浜高等学校講堂

十月八日午後一時より午後三時迄長浜高等学校講堂

検診料　無料

但し事業所へお勤の方は事業所負担

基本選挙人名簿をつくります
「届出をして下さい」

毎九月十五日現在をもつて基本選挙人名簿を調製することになつております。

この名簿に登録されないと選挙権はあつても投票することが出来ません。

必ず届出て下さい。

つきましては近日中に、各戸へ区長さんを通じて選挙資格調査票を配布致しますから裏面をよく読んで記入の上、九月二十日までに区長さんまで提出して下さい。

選挙資格調査票に記入して提出して頂かねばならない方は

昭和十四年十二月二十一日以前に生れた日本人であつて、

昭和三十四年六月十五日以前から引続き長浜町に住所を有する者であります。

尚出稼中の者、病気で入院中の者を書き落さないよう特に注意して下さい

日本人の平均寿命

日本人の平均寿命は、昭和二十二年から十一年間に十五年ものびています。

昨年の平均寿命は男六十四・九才、女六十九・四才となつており、女性の平均寿命は七十才に今一歩と近づきました。

昭和三十二年度と三十三年度の平均寿命ののびをみますと、男女とも一～一・八年のびています。

そこで今年は人生七十才の関門を突破するものとみられ、昭和十年ごろ「人生五十年」（男四十六・九才、女四十九・六才）だつたことを考えてみますと隔世の感があります。

平均寿命は世界的にのびており、オランダの男七十一才、女七十三・九才、スエーデンの男七十・五才、女七十三・四才を筆頭に男女平均が七十才をこえている国は、イスラエル、イギリス、ウエールス、ニューシーランド、カナダなどです。

特にのびの著しいのは、わが国をはじめセイロン、ブエルトリコ、メキシコ、ブラシル、チリなどで、ブエルトリコは十五年間に二十二才ものびており、日本はのび方で世界第二位をしめております。

十月果樹園作業

一、温洲密柑の着色促進剤の撒布

燐酸剤の葉面撒布が温州密柑の肥大と充実に役立ち果実の着色促進にも有効であることがわかり近年これの撒布がかなり行われている。本部のように日照不足になりがちな上に比較的肥沃地に栽培されている温州密柑は着色が遅れがちになり又糖、酸度共に強くて収獲当初にはスッパイと云う定評があるが現在の燐酸剤の撒布はこれ等の改良の上に無視することはできない

◎撒布時期及び撒布濃度

第一燐酸石灰加用石灰流黄合剤の撒布。

第一回＝八月下旬～十月上旬（二〇％着色時）

第二回＝十月上旬～中旬（五〇％着色時）

用量

第一燐酸石灰　〇、三％

石灰硫黄合剤　一五〇倍

展着剤（水一斗に五cc）

◎普通温州

第一回＝十月中旬～下旬

石灰硫黄合剤　一〇〇倍～一二〇倍

展着剤（水一斗に五cc）

第三回＝十月下旬～十一月上旬

石灰硫黄合剤　一〇〇倍～一二〇倍

展着剤（水一斗に五cc）

尚溶解時は第一燐酸石灰を少量の水で溶き、それを所定量の水でうすめ、その後硫黄合剤を入れて最後に展着剤を加える事。

二、早生温州の施肥

早生温州は普通温州に比較して樹勢はおちるが極めて豊産型であるのは普通温州よりも一ケ月近くも早く収獲するので、それだけ樹に負担をかけないからである。従つて翌春の芽を多く発生さす為には肥料も早く施す必要がある。

◎施肥時期

施肥時期は果実収獲時期により異なつて来るが収穫完了の二十日前に施用するが良い。

（十月下旬～十一月上旬

◎施用量

☆復合肥料　十アール当り五袋

三、夏秋梢の処理

成木に多く夏秋梢が発生した場合、そのままにしておくと翌年結果過多となり隔年結果を益々増大にするばかりでなく無駄な養分の消費が行われ果実の発育も悪くなるので、うまく剪除する必要がある。

極端に多くの夏芽が発生している場合はその一部を来年の結果母枝になる様に上部三分一を摘み取り残りのものは春芽と夏芽との境のコブシを残して摘取る様にすると良い。

四、赤ダニの防除

アカダニは収穫前に第二回目の大発生を見るのでこの時期に被害を受けない様に注意する事が大切であります。

当時期に被害を受けると果実の着色が遅れると共に鮮度も悪くなり商品価値が低下するので九月下旬～十月上旬の間にテデオンの千倍液を撒布すると良い。

◉畜産

☆　乳牛

酷暑と、蚊軍の襲来と、飼料の変敗と、消化器の機能減退とに悩まされた乳牛も、ようやく健康の増進と能力の向上の為に、この絶好の時機を逸せず、やがて来るべき厳寒期に備えて飼養管理に万全の努力をしましょう。気温に充分注意して、窓の開閉、日覆の取除き、畜舎の破損箇所の修理等忘れることのないように致して下さい。又、今月は換毛期で、感冒に罹り易い時期です。

飼料も青草期から枯草期に転換する時期なので、この転換は除々に行いましょう。

食慾の秋で、食慾もぐんぐんと増して来ますが食うにまかせて多く与えると消化器病を起しますから、充分、食慾と、糞の状態等を考慮して相当量を与えましょう。

☆　山羊・緬羊

山羊及び緬羊の発情の最盛期です。山羊は約二十一日、緬羊は、約十七日の週期で繰返します。緬羊は、山羊のように、はつきり外部に現はれませんので陰部周囲の毛を刈取ってから、よく注意し牡を入れてみるのが確実です。

☆　鶏

産卵不良のもの換羽の為体の衰弱のひどいもの、病気の思わしくないものなどは、思い切つて淘汰し、更新鶏を補充します。

この頃は、鶏の好む粒餌を多給し、糖を減じ、動物質を増しましょう。

長浜町三十四年度米予約状況調

（9月10日現在）

地区別	要請量	予約量	比率	昨年出荷に対する予約比率
出海	俵 33	41俵3斗	% 126	% 79
櫛生	13	13	100	72
喜多灘	50	51	102	130
大和	150	211	140	145
白滝	500	989	198	220
計	746	1.305俵3斗	175	185

「民生委員」研修旅行記

福祉と云ふ問題については田舎より都会の方がその必要を感じ切実の問題として向上促進することはだれでも考へ得ることだと思はれる。

田舎において完備した色々の福祉施設が出来ることは現在の経済状態ではまだまだ前途遼遠のことと思はれる。

今度大歩危小歩危の俊剣を通つて土佐路の福祉設備を見学し遍境の地にしては全く完備している状態を見ておどろき入つた次第…。

生活の安定したところ、のんびりした静かな生活のしやすい「私はそう思つている」土佐にこれだけのことについて全く明かるく楽しいものだった。

戦前いわゆる昔はあちら、こちらで浮浪者が見受けられいやな感じをおこしたものだ。

あらゆる自治的な各都市は外貨獲得?…観光客ゆう引のため、あらゆる遊楽のための諸設備、施設をどしどしと建設し、町の美化運動をおこし強力に推進していく現今ひとり福祉施設を建設していくことは自治行政の逆流に竿さすにこれ何処も財源とぼしき故低調なことは当然と云へよう……

しかしよく考へて見ればいくら街路を舗装し公園を美化しきれいな大きい観光ホテルを建設しても……もしそこに浮浪者の義を見、小さな小供や老人が交通はげしき街路で遊びおるを見れば旅行者の目にはどのようにうつるか……。

折角の美化、建設による観光客のゆういんも根本からひつくりかえるのではないか……。

行政者はこんなことを考へてはおるのだろうか?私はふとこんなことを思つてみた。

先づ内部的な福祉施設の建設を計りそうして外部的な観光施設を計るべきだと……。

高知市の都市計画による街路の整備がその後行はれておることを見た時こんなことを思つてみた。

（M委員）

メートル法への道

No. 16 号

メートル法化した肥料の包装重量

本年の八月一日（昭和三十四肥料年度）から、肥料の包装重量が改正されました。

けれども、八月一日から全面的に切替えられるのではなく、工場の手持や、準備の都合で、来年の七月までは、新らしい重量物と、旧い重量物とが出荷されることになりますが、来年の八月（昭和三十五肥料年度）からは、完全に新重量物のみとなります。

けれども、来年の七月（昭和三十四肥料年度）までは、新旧両方が出まわりますから、よく区別して、使いすぎなど、誤りのないように注意して下さい。

尚、新包装重量においては、ほとんど重量増となつておりますから、特に注意せねばなりません。その意において、主な種類毎に、新旧比較表で示しますと、次表の通りとなります。

主な肥料の包装重量（単位キログラム）

種類	かます 旧	かます 新	麻袋 旧	麻袋 新	紙袋 旧	紙袋 新	ビニロン 旧	ビニロン 新	塩ビ袋 旧	塩ビ袋 新
硫安	37.5	40	37.5	40	18.75	20	37.5	40	—	—
尿素					16.875	20			18.875	20
塩安					30.0	30				
硝安					22.5	25				
石灰チッソ					22.5	25				
カリンサン石灰	37.5	40	37.5	40	28.0	30	37.5	40		
ヨーセイリン肥					30.0	30				
塩化カリ	37.5	40	37.5	40	30.0	30				
硫酸カリ	37.5	40	37.5	40	30.0	30				

◉長浜駅からのお知らせ

準急やしま号の運転について

町民の皆さん待望の汽動車（デイーゼルカー）準急列車として八幡浜―高松間に一往復来る九月二十二日から左記の時刻で運転することになりました。

この快適なつさましては、この快適な

◎◎◎◎やしま号を精々御利用いただきます様お願い致します

なお九月二十二日から九月三十日までの利用客数を停車駅毎に調べてその利用度をきそうことになります

ので、その間にはぜひ数宇をあげて町の発展に寄与致したいと思いますからどうぞよろしく御協力の程を重ねてお願い致します。

上り　七時三十四分高松行

下り　二二時三〇分（別府航路八幡浜港発二三時四〇分に接続します。）

伊予長浜駅長

◉生活の知識◉

反抗期の子供

「うちの子供はこの頃素直でなくなつた」中学一～二年の子をもつ親がよくロにすることです。

これがいわゆる子供の反抗期の時代です。

乳離れの赤ちゃんがおつぱいに噛みつくように、精神的な乳離れのときはまず親に噛みつきます。

これが「反抗期」というわけです。

大人になるためには当然経験する現象で子供の「発達病」とでも名づけましようか。大切なことは、この時期をよく指導して立派な人間に育てていくように、みんなで心がけることです

この頃になると、一人前になつたという自尊心をもちはじめ、いろんなものを小さいながらも一応自分の立場で見通し、批判するようになります。

こうして自我を成長させていくのです。

「子供のくせにリクツを言うな」といつた式の弾圧型や、「親のいうことにさからうとは」式の権威型もいけませんし、説教だけやムキになることは絶対禁物です。

親から子供の心が離れぬように子供の要求と立場を十分に理解していくことが大切です。

放任はもちろんいけません。

出生（八月届出分）

本庁
長男　聖喜
長女　しのぶ
宮井　直
梶本福宣
市川潤三
中川　豊
三井徳行
二宮義徳
大野武雄
横山貞利
井上茂定
長女　美千代
四男　清則
長男　裕英
長男　健太郎
長男　省一
三男　圭三
二男　徹

喜多灘
長男　幸造
長男　芳幸
長男　敏子

櫛生
長男　茂

出海
長男　秀明
長男　敬三

大和
三男　武義
二女　つとみ
二女　良子
二男　昭二
三女　千恵美
長女　多恵美

白滝
二男　英二
四女　夏子
五女　徳子
長男　誠一
長男　徹

長男　忠信
長女　千里

丸井恒男
矢野上正男
柴原博精
大本敏吏
小西　彰
三ツ野国男
山本忠久
清友七男
白石　清
山下光夫
横畑嘉平
久保幾男

尾上正三
松本生雄
山本秋広
城本音松
上満一誠
後藤康憲
宮本　勇

死亡

本庁
浅田　留吉
山本ツネ子
川崎　季次
井上　ヌイ
大谷ウメヨ
浜田　笹市
次家　栄子
門田キシ子
清水　毅
谷岡ツルヨ
石山　ヨシ

櫛生
田中　鯉登

高橋マスヨ

出海
畑登　昭男
中田　駒吉
後藤　カツ

大和
菊地喜八郎
谷本　リン

白滝
松本　夏子
山本　熊平
向井利三郎