

昭和60年

大報

6月号

No.354

おおす

市民のうごき

昭和60年4月30日現在

人口	39,736人	(+107)
男	18,977人	(+58)
女	20,759人	(+49)
世帯数	12,527世帯	(+98)
面積	240.93平方キロメートル	

昭和60年6月1日発行 発行 大洲市役所 編集・市長公室 〒795 大洲市大洲690-1 ☎24-2111

大洲の先覚者 ⑤

香渡 晋 (1830~1902)
こうど すすむ



香渡晋は、一八三〇年新谷に生まれた。幼少のころより神童のほまれが高く、学問を新谷藩の学者児玉暉山に学び、学業大いにあがり、十五歳のとき新谷藩郡奉行付属書記に任ぜられた。一八五八年に江戸へ行き儒学に励んだため学識大いに上り、さらに勤皇の志を強固にするようになった。

一八六一年には、帰藩して藩校の句読師となったが、一八六二年、三十三歳のとき、天下の大勢を研究することが大切であると考え上京した。京都では、薩・長・土・肥の志士と国事を論じ、明治維新においては建白書を提

出して開国の方針をとるようになった事情を天下に明らかにし、その上財政整理を行ない維新をなしとげる基礎を固めた。

一八七四年(明治七)からは岩倉具視をたすけ、顧問として欽定憲法の成立、東京へ青森の鉄道敷設、銀行設立などに力を尽くした。さらに晋は選ばれて大正天皇御養育の大任を果たした。

一八八五年(明治十八)からは、郷里の新谷に帰り、乞われるままに後進の指導にあたったが、遠近教えを求める者が多かったということである。明治三十五年(1902)に病没した。

今月の納税

▶市県民税(第1期)

納期は
7月1日

昭和59年度教育施設

新しい教育の場が完成

久米小・平野中など一

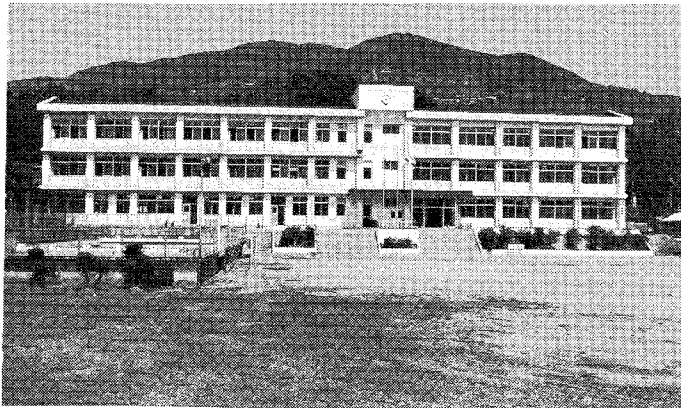

久米小学校校舎

大洲市は「教育、文化施設の整備充実をはかり、人間性豊かな都市づくり」の重点施策を推進しています。このたび、次のように新しい校舎・屋内運動場が完成して教育施設が整備されました。

久米小学校校舎

久米小学校の前校舎は昭和二十六年に建設され、建物が老朽化したため、生徒の安全面からも改築が望まれていました。校舎の改築は、昨年九月に着工して本年三月十二日に完成しました。

新しい校舎は、鉄筋コンクリート造三階建、面積は千六百七十四平方メートル、総工費一億二千五百五十万円をかけて完成しました。

校舎は屋根に傾斜をもたせて排水をよくする工夫がされており、多様化する教育事情を考慮して、視聴覚室など六つの特別教室を設けています。

この他に普通教室六、保健室、印刷室などがあります。

北中学校校舎

北中学校の校区では、人口の増加による生徒増が見込まれています。将来の教室不足を解消するため、昨年八月に増築工事を着工、今年二月に完成しました。

増築の校舎は、鉄筋コンクリート三階建て、面積は五百二十七平方メートル、総工費は八千五百万円で完成しました。

このたびの増築によって、普通教室が五つ増えることになりました。

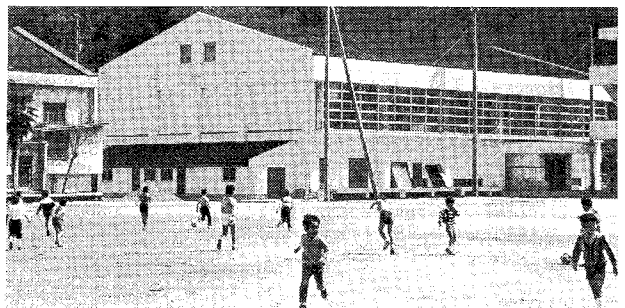

平野中学校屋内運動場

平野中学校 屋内運動場

今まで、平野中学校には屋内運動場がなかったため小学校の屋内運動場をかりていました。そのために不便な点も多く屋内運動場の完成が望まれていましたが、去年八月に工事を着工し、本年の二月に待望の屋内運動場が完成しました。

新しい屋内運動場は、鉄筋コンクリート造平家建てで、面積は七百二十平方メートル、総工費は八千九百万円となりました。

菅田小学校校舎

内部には、バレー、バスケットボール、ハンドボールなどのスポーツができる設備が整い、バレー、バスケットボールは練習用のコートが二面とれる広さです。関係者各位をむかえ、三月八日に落成式がおこなわれました。

菅田小学校の校区では、最近宅地の造成などにより、人口の増加が見込まれています。

そこで将来の児童数の増加に対応するため、校舎の増築をおこなっていました。

工事は昨年の九月に着工され、鉄筋コンクリート三階建、面積は四百八十九平方メートル、総工費は七千二百万円でした。

増築された校舎には、普通教室四と家庭科室が設けられ、将来の教室不足を解消できるものと期待されています。工事の落成式は三月二十一日に行なわれました。

なお、菅田保育所も、今年度より、定員を二十名増やし、百十名の定員となりました。

以上の四施設が昭和59年度になされた主な教育施設です。

新しい建物の中で子供たちが、元気に勉強し、運動してくれることと思います。子供たちが明るく元気に成長して、大洲市を担う人間になってほしいものです。

大洲学園市木に新築移転

成人者も入園し、一貫した更正施設に

大洲学園が、四月二十四日に富士山中腹から市木に移転し、落成式を行いました。また、新築移転を機に成人者の入園施設も併設されて、より充実した施設となりました。

大洲市立大洲学園が完成し、四月二十四日、新築落成式が市木に完成した新園舎で行われました。大洲市内で始めての精神薄弱児施設落成式には、近田大洲市長、父兄 など関係者百人あまりが出席して完成を祝いました。

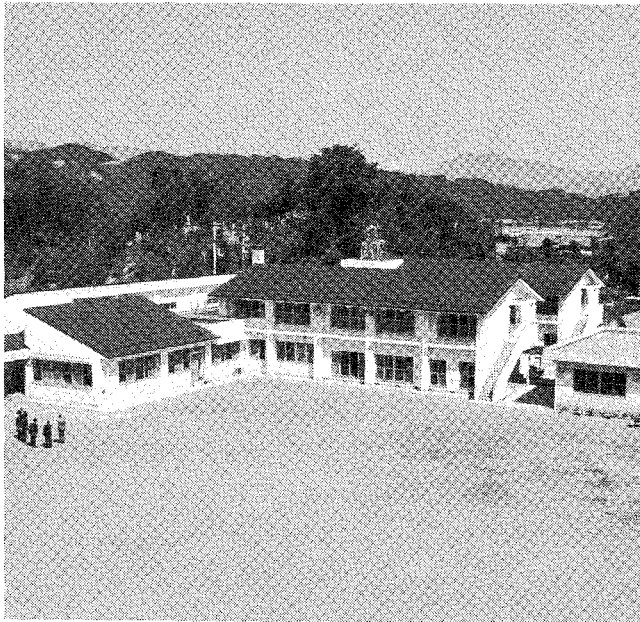

大洲学園

設として富士山中腹に建設されました。以来二十四年あまり、薄弱児の自立自活をめざして運営されてきました。

しかし、建物の老朽化が進み、また、富士山中腹という立地条件により交通の便などが不便で、かつ地すべりを起こしやすい地域であるため移転改築が望まれていました。また、成人に達した精神薄弱者の援護施設への入所難などにより、成人者施設の増設も望まれていました。

県下初の児童・成人者の施設へ

大洲市の懸案事項となっており、また大洲学園の移転新築は、昭和五十九年の十月に着工し、今年の三月に完成しました。この施設は、精神薄弱児施設ならびに精神薄弱者更生施設を併設した大洲学園児童部、成人部となりました。施設の概要は、敷地面積六千八百五十六平方メートル、建物は本館が鉄骨コンクリート二階建、千六百六十六・七三平方メートル、指導棟が鉄

筋コンクリート造平家建、二百一十二平方メートル、作業棟が鉄骨造平家建二百平方メートルの三棟で延面積は二千八十八・七三平方メートルです。総工費は、二億七千四百万円です。

設計計画にあたっては、児童と成人を通じて一貫した保護および更生が図られるように内部機能の充実に配慮しました。

充実した施設内容

新しい学園の収容定員は、精神薄弱児施設（児童部）が三十人、精神薄弱者更生施設（成人部）が四十人で合計七十人となっています。

本館は、成人棟、児童棟に分かれており、児童部と成人部の共用により、施設の利用度が高くなっております。中軽度の入園者の居室を二階に置くなど、入居者の安全対策にも工夫がなされ、機能的な配置を行っています。

指導棟は、本館に隣接して建設されています。指導棟には、指導室が六室あり、専門的な指導教育を行い、将来の自力更生にそなえ



大洲学園作業棟

るようになっていきます。

作業棟には、作業室が三室あり、木工、手芸縫製、農芸、レング・ブロック製造などの職業訓練を行うことができます。

現代のように変動の激しい社会にあって、心身上の障害を持った人々が、等しく健全な社会生活を営むことが理想的な社会です。そのためには、調和のとれた福祉社会づくりが今後一層望まれています。

このような時に、大洲市立大洲学園が新築完成し、環境のよい市木地区で、薄弱児および薄弱者の自立更生を目指して運営されることを期待されています。

大洲学園

☎2025

この社会あなたの税が生きている

六月は市・県民税の第一期

六月は、市民税・県民税の第一期を納めていただく月です。本年度も地方税法の改正により、市・県民税、固定資産税の一部が改正されました。おもな内容は次のとおりです。

市県民税

個人均等割の改正

均等割の額が、次のとおり改正されました。

市民税 千五百円
県民税 七百円

改正前はそれぞれ、千円と五百円でした。

所得割の税率

所得割の税率については、なかなか累進課税が望ましいという見地から、最低税率を改定し、また税率適用所得階級の刻み方の調整が図られ、表(一)のとおり市民税の税率が改正になりました。

給与所得控除の引き上げ

給与所得者に対して、給与収入金額から差引かれる給与所得控除金額が表(二)のとおり改正されました。

控除対象配偶者等の所得要件の緩和

配偶者控除または、扶養控除の

改正後		改正前	
適用課税所得	税率	適用課税所得	税率
20万円以下の金額	2.5%	30万円以下の金額	2%
20万円を超える金額	3	30万円を超える金額	3
45万円	4	45万円	4
70万円	5	70万円	5
95万円	6	100万円	6
120万円	7	130万円	7
220万円	8	230万円	8
370万円	9	以下改正後と同じ	
570万円	10	課税最低限の引き上げ	
950万円	11	給与所得控除金額の引き上げにより、標準世帯(妻と子供二人を扶養している世帯)の給与所得者の所得割の非課税限度額は、給与収入	
1,900万円	12		
2,900万円	13		
4,900万円	14		

表(一)

適用対象となる給与所得者などの所得限度額が三十万円から三十三万円に引き上げられました。

生命保険料控除

個人年金保険などの掛金について、現行の生命保険料控除の別枠で二千五百万円を限度に所得控除制度が設けられました。

事業専従者控除の引き上げ

白色申告者の事業専従控除の限度額が、四十万円から四十五万円に引き上げられました。

入が百九十二万二千円になります。

給与等の収入金額	給与所得控除額
142.5万円以下	57万円
142.5万円超 165万円以下	(収入金額×40%)
165万円超 330万円以下	(収入金額×30%) + 165,000円
330万円超 600万円以下	(収入金額×20%) + 495,000円
600万円超 1,000万円以下	(収入金額×10%) + 1,095,000円
1,000万円超~	(収入金額×5%) + 1,595,000円

表(二)

市県民税の計算のしくみ
次の図のようになります。

所得割額 = (昭和59年中の所得金額 - 所得控除) × 税率
+
均等割額 = 2,200円 (市1,500円・県700円)
=
昭和60年度 市県民税額

詳しくは税務課市民税係まで。
☎ 2111内線 246・247

固定資産税

昭和六十年年度基準年度評価替に伴う税負担の急増を防ぐため、昭和六十年年度から六十二年年度まで各年度の固定資産税について、新たに次の負担調整措置が講じられることになりました。

土地に係る固定資産税の負担調整措置の改正

宅地等(農地以外)		一般農地	
上昇率 (60年評価額/59年課税標準額)	負担調整率	上昇率 (60年評価額/59年課税標準額)	負担調整率
1.3倍以下のもの	1.10	1.15倍以下のもの	1.05
1.3倍を超え1.5倍以下のもの	1.15	1.15倍を超え1.3倍以下のもの	1.10
1.5倍を超え1.7倍以下のもの	1.20	1.3倍を超え1.5倍以下のもの	1.15
1.7倍を超え1.9倍以下のもの	1.25	1.5倍を超えるもの	1.20
1.9倍を超えるもの	1.30		

固定資産税のお問い合わせは、税務課固定資産税係まで。
☎ 2111内線 244

児童手当の現況届 提出を六月中旬に

児童手当（特例給付）を、現在受給している方は、六月一日から二十九日までの間に、「児童手当現況届」を提出してください。

現況届は、引き続き児童手当を受けるための大切な手続きです。この届は、受給者の前年の所得の状況と、六月一日現在での児童養育の状況などを確認するために提出していただくものです。

もしも提出しなければ、受給資格があっても六月分以後の支払いを受けられなくなります。

必ず期限までに提出してください。

児童手当の受給資格
● 十八歳未満の児童を、三人以上

くらしの豆知識

契約は慎重に

契約とは、権利や義務が生まれる約束のことです。相手に約束したことを実行するように求める権利がある反面、自分も契約を履行する義務があります。

契約の履行を一方的に拒否する

家庭とこどものしあわせのために

児童手当



養育しており、そのうちの一人以上が義務教育終了前（中学校卒業前）の児童であること。
● 申請する人の前年所得が一定額に達していないこと。

☎ 2111内線272

手続き
● 受給資格があるのにまだ申請手続きをされていない方、または三人目のお子さんが生まれた方は、「児童手当認定請求書」を提出して下さい。
● 公務員と公共企業体の職員の方は、勤め先に提出してください。詳しくは、市福祉事務所へお問い合わせください。

と、契約が履行されないことよって生じた損害を賠償しなければなりません。高額の契約をするときは、慎重に考えることが大切です。

成立の条件

契約は当事者双方が契約を結ぶことに合意すれば成立します。

契約は口約束だけでも成立しますが、あとのトラブルを防ぐために、書面に約束した内容を記載し

た契約書をつくり、そこに当事者の住所・氏名・締結年月日を書いて印を押します。契約内容をよく読んで確かめることが大切です。印鑑は実印でも認印でも効力は同じです。三文判だからと気軽に捺印してはいけません。

くらしの相談窓口

○八幡浜地方局県民生活課

○生活センター

○市役所商工観光課

市立大洲病院 待望の眼科常設

眼科については、今まで週一回の診療でしたが、五月一日から愛媛大学の一色辰朗先生にご着任していただき、毎日（休日は除く）診療できる体制になりました。また、長い間市立大洲病院に勤

務され、市民の福祉と医療にご尽力いただいた副院長の福井徹先生（内科）が、三月三十一日を持って退職になりました。長い間、本当にありがとうございました。なお、副院長職は当分空席ですが、内科医として愛媛大学医学部から佐々木達郎先生にご着任いただき診療していただいています。

市立大洲病院医師の新体制

職名	氏名
院長（外科）	碓光喜彦
産婦人科部長	松尾邦彦
外科第一部長	松原信也
内科第一部長	中塚重和
内科第二部長	寺岡賢治
外科第二部長	堀川昭宣
整形外科部長	小川哲哉
皮膚泌尿器科医長	丸田直基
眼科医長	一色辰朗
内科医長	佐々木達郎
皮膚科（火曜日）	牧野嘉幸
〃（金曜日）	竹宮聖隆

くらしの通信講座

受講者を募集

県内で消費生活に関心のある人を対象にして、昭和六十年度ぐらしの通信講座の募集を行っています。学習期間は七月から来年二月までです。受講料は無料です。

この機会に自宅消費生活について学んでみてはいかがでしょうか。

申込は、往復ハガキで住所、氏名、年齢、電話番号を記入し、六月十五日までに。募集人員は八百人で、多い場合は抽せんです。

申込先

愛媛県生活センター通信講座係

〒790 松山市三番町八丁目

二三四

6月1日～7日 水道週間

貴重な一滴を
大切に



ふだん、何げなく使っている水、水道の水、海の水、ボトルに入った「おいしい水」、あるいは雨、そして雪など私達のまわりには、さまざまな水があふれています。人が暮らしていくのにどうしても必要な水をもう一度考えてみましょう。

市公認業者一覧表

工事店名	住所	☎
淳山水道工事店	田口	24-2583
いの水道工事店	田口	24-2216
内田電気水道設備	徳森	25-5532
大塚鉄工所	新谷	25-0300
岡福水道工事店	常磐町	24-3656
奥田水道商会	柚木	25-4107
神田鉄工所	東大洲	23-3004
城戸電業社	徳森	25-2944
久保鉄工所	八多喜	26-0537
蔵田水道店	平野	24-5968
佐藤水道店	中村	24-4410
清水水道商会	大洲	24-6232
滝田水道店	新谷	25-0901
(株)土居鉄工所	東大洲	24-4519
中野管工事工業	中村	24-3792
南予水道住設	若宮	24-4577
西田水道店	八多喜	26-0265
浜田ポンプ店	田口	24-3086
星加鉄工所	八多喜	26-0020
三原設備	大洲	24-3783

清流脈川のある大洲市では、過去に洪水などの被害をうけたことはありますが、水不足を経験したことはあまりありません。しかし、安心して使えるきれいな水は無尽蔵にあるわけでは、ありません。夏の降水量のすくない時には、反対に水の需要量が増えるため、いつ水不足になるかわかりません。各家庭で水を大切に使う工夫をしましょう。

家庭で使われるムダな水
▼歯みがき コップ三杯程度ですむ歯みがきも、流しっぱなしでは一分間約6ℓのムダ
▼洗濯 約100ℓですむ洗濯も水を流しっぱなしにすれば240ℓ必要になります。
▼洗車 バケツ洗いなら5杯ですが、ホース洗いは30杯以上の水が必要です。
その他、風呂の残り湯を洗濯、掃除に使ったり、洗面、炊事の時

水道工事は 公認の業者で

市の給水している水道は、法律により厳しい管理を行っています。各家庭で水道の新設、改良、修理などを行われる時は市の指定する公認業者でなければ工事ができません。これは、家庭で安心して水道水を利用していただくために工事の工法、使用材料などに細かい基準が設けられているからです。公認は、表の二十業者です。

環境週間

六月五日～十一日

世界各国では、毎年六月五日を「世界環境デー」と定め多彩な行事が行われます。わが国においても、六月五日～十一日を「環境週間」に定め、「よりよい環境をもとめて」のテーマのもとに、環境美化運動などをくり広げます。私達も、自分の環境についても一度考えてみましょう。

大洲には、富士山、脈川など観光の名所がたくさんあります。ゴルフデンウイークのあとなど、多量のゴミ、空カンが放置され、観を損ねています。みなさんに、自分の家や庭のまわりにゴミが散乱していても平気ですか。

富士山や脈川は、大洲市民の共通の財産であり、憩の場でもあります。みなで美化運動に協力して、よりよい環境をつくりあげましょう。



生涯学習の時代

充実した
人生を送るために

2

昭和四十年に「生涯学習」という言葉がユネスコ（国連教育科学文化機関）で提唱されて以来、世界の多くの国々がそのあり方について討議してきました。

では、国際的な場で生涯学習はどう語られているのか——ここでは、ユネスコとOECD（経済協力開発機構）のレポートから、生涯学習の内容とその具体化について見てみましょう。

「完全な人間」の形成

——ユネスコのレポートから

昭和四十六年にユネスコの委員会から出されたレポートでは、今後、人々は「完全な人間」を目指して学習すべきだ、としています。その理由は、現代人が「分割された人間」だから、というのです。

分割された人間——つまり、所得格差による社会的な階層や仕事の内容、あるいは、思想・考え方や価値観が一人ひとり違うようにわたしたちは社会の中でさまざまに「分割」されています。そのため、自分の専門以外の仕事の意義を正當に評価しなかったり、価値観の違う人の考え方を理解できない、といった不都合が生じかねないのです。

生涯学習では、個人の足りない部分を補うために、知性をはじめ豊かな情緒、健全な倫理感覚、心

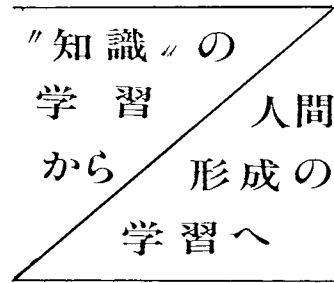

身の健康など、人格の基本となる条件を統合的に備えた人間——つまり「完全な人間」の形成を目標とするのです。

ですから生涯学習の内容は、これまでのような知識を伝え、それを詰め込むことを中心とする学習から、人間形成を図るための学習に変わっていかねばならないと、このレポートでは指摘しています。

ます。

「リカレント（循環）教育」

——OECDレポートから

生涯学習は、理念として語られることは多いですが、その具体化についてはあまり明確ではありませんでした。その意味では、生涯学習の具体化について書かれたOECDのレポートは、たいへん興味深いものです。

OECDはこのレポートで、学校を終え社会に出た人が、必要に応じて再び学校へ戻って教育を受ける、という方式を提案しました。これがリカレント（循環）教育です。

しかし、社会人が学校教育に専念することは、一時的にはせよ、それまでの職場生活から離れることを意味します。そのため、OECDでは「教育有給休暇」を制度化することも併せて提起しています。

元来わが国には、成人してからも「勉強する」ことを尊ぶ国民性があります。こうした下地の上に社会のさまざまな教育機能を整備充実させ、また、一人ひとりが、自己向上のためにより努力を重ねることが、真に望ましい「学習社会」ができて上がるのではないでしょうが。

同和教育

No.81

家庭づくりと同和教育③

シリース

私達は、家庭において、誤った知識や認識を子供にそれとなく教え伝えているのではないのでしょうか——？

たとえば、同和問題に対する理解と認識も親の姿勢によって子供に微妙に反映します。子供は、大人の会話に敏感であり、その内容を把握できなくとも、その雰囲気や親の考え方を身につけていきます。特に、親がひそひそ話をしたり、緊張感のある話をすれば、子供はそのことを印象的・象徴的にとらえていくようです。

同和問題に対する誤った考えは、身近な父母、友人などから伝えられ小中学生にまで及んでいるといわれています。また、その伝わり方は、差別的解消でなく、偏見に満ちた差別を助長する内容のものが多く指摘されています。

このことから、同和問題に対して誤った認識を伝える雰囲気や家庭があったのでは、学校や社会において同和教育が叫ばれ実施されても、偏見は根強く残っていくこととなります。それだけに、家庭において、親の姿勢や考え方が大きな問題となるのです。豊かな

生活文化の言い伝えは大切にされる必要はありますが、差別的伝承だけは絶対にしないことが、家庭における同和教育の第一歩なのです。

このことは、同和問題に限らず人権尊重の輪を広げ、正しいものの方や考え方を身につけていく上においても、家庭の姿勢が大きく影響することはいうまでもありません。

テレホンサービス

247700

「大洲の歴史の散歩道」

昨年の十二月一日から、テレホンサービスとして、中江藤樹先生の足跡などを紹介しています。

ほぼ十日に一度内容を変え、藤樹先生の歴史を説明しています。

- これからの予定は、
- 6月1日～10日 帰省の決心
- 6月11日～20日 大洲を去る
- 6月21日～30日 心豊かに母に仕える

大洲の偉大な哲人の足跡を勉強されたい人など、どうぞご利用ください。

市民の市場



父の日 6月16日

市長杯争奪ママさん バレーボール大会

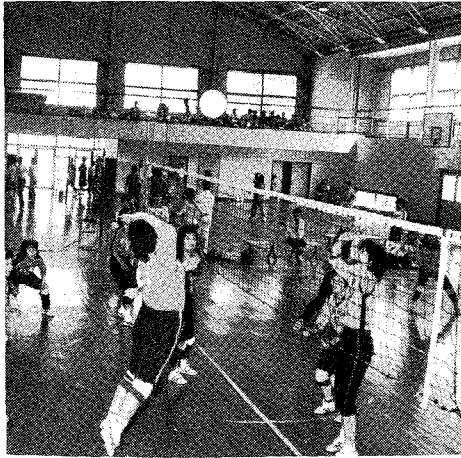

四月二十一日、北中体育館において、市長杯争奪ママさんバレーボール大会が行なわれました。熱戦の結果、市長杯は眩南クラブIIが勝ち取りました。今回は十四チーム、百七十名が参加して日ごろきたえた自慢の腕を發揮しました。

前年度優勝した大洲クラブが優勝杯を返還した後、藤クラブのキヤプテン、佐々木登代子さんが選手宣誓をし、試合が開始されました。

家族が声援する中、ママさん選手たちが、右に左にボールを追って力いっぱいプレーしました。激戦の結果、優勝チーム、二位、三位チームは次のとおりになりました。

- 順位
- 優勝 眩南クラブII
 - 二位 大洲クラブ
 - 三位 菅田クラブ

郵便私書箱 のご利用を

郵便私書箱をご利用になると

- (1) 郵便私書箱への配達は、郵便物が到着する都度行いますので、早くお受け取りになれます。
 - (2) 郵便局の窓口時間内であるなら、都合のよい時刻に自由にお受け取りになれます。
- 手続き

私書箱利用の手続きは、配達を受け持つ郵便局にお申し込みください。私書箱の利用料金は特別の場合を除き無料です。

利用の仕方

郵便物のお受け取りは、専用のかぎをお渡しします。相手の方に自分の私書箱番号をお知らせになれば、私書箱から直接お受け取りできます。

奥さん 問 No.48 むし暑さに驚きました

三善 佐藤留美子さん(27歳)

▼生まれは、北海道の室蘭市です。海辺にあつて、工業都市です。

▼大洲には昭和五十六年に来て、今年で五年めになります。初めてきた時の印象は、古い街並です。少し暗い感じがしました。

▼主人とは、学生のときと同じところでアルバイトをしたのがきっかけで知り合いました。

▼大洲のむし暑さには驚きました。北海道は、三十度をこえる日が一日か二日ぐらいしかないのこちらでは連日暑いですね。

▼花火大会の時、うかきを見ました。

た。初めてなので珍しかったのを、覚えてます。

▼大洲の言葉は優しく聞こえます。ただ、お年寄の方と会話する時、ちよつとわからない事があります。

▼大洲で不便な点は、私が免許を持つていないため主人と一緒に週一回しか買物にいけないことです。それと道路が狭いですね。

▼子供は、長女舞美(三歳)と次女寿美(0歳)の二人です。主人

に特に不満はありません。とにかくみんな体に気をつけて、健康でいてほしいですね。



新刊図書案内

表と裏 土居健郎著

歴史資料保存機関総覧

東日本・西日本

地方史研究協議会編

決定版昭和史20巻(完結)

毎日新聞社

奈良・京都の古寺めぐり

水野敬三郎著

万国博覧会

カタルーニア讃歌 吉田光邦著

日本の食生活42 聞き書長崎の食事 堀田善衛著

地震プレート陸と海深尾良夫著

たたかいはいのち果てる日まで 向井承子著

単位の小事典 高木仁三郎著

新潮日本文学アルバム

(森鷗外・樋口一葉・斎藤茂吉)

ゴッホ紀行 粟津則雄著

バーボン・ストリート 沢木耕太郎著

大岡昇平填谷雄高二つの同時代史

大岡昇平・填谷雄高著

忠臣蔵とは何か 丸谷才一著

天路の奈落 大西巨人著

漱石と倫敦ミイラ殺人事件 島田荘司著

冥府回廊下 杉本苑子著

真実の瞬間 赤川次郎著

終着駅 結城昌治著

追跡一枚の幕末写真 鈴木明著

西遊記の秘密 中野美代子著

三世代交流ゲートボール大会

4月14日に旧北中グラウンドにおいて三世代交流のゲートボール大会がありました。

晴天の中、汗をかきながら若い人もお年寄りの人も一生けんめいボールを追ってプレーしていました。

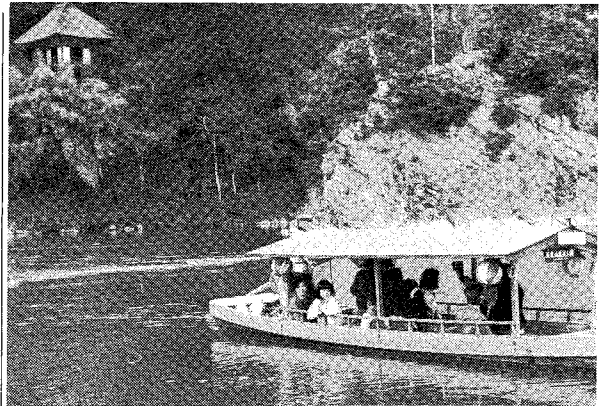

臥龍山荘の渡し船

水郷情緒を味わえる渡し舟が4月1日から10月31日までの日曜と祝祭日に、10時～16時の間運行されます。料金は片道大人50円、小供30円です。なお、貸し切り（2時間）の場合は平日でも運行します。料金は7千円です。申し込みは観光協会 ☎2664か国民宿舎臥龍苑 ☎3133まで。

草柳大蔵講演会

大洲ライオンズクラブ25周年記念講演

草柳大蔵氏の講演会が4月14日市民会館で6時からおこなわれました。この講演は大洲ライオンズクラブの25周年を記念して開かれたものです。

草柳大蔵氏は、「これからの社会と日本人」について講演いたしました。



カメラ
スタッフ

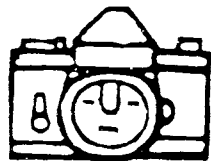

国際青年年・地域討論会

4月29日に、国際青年年のキャラバン隊が、大洲でキャンペーン活動を行いました。午後1時からの地域討論会では、青年団やV Y Sなどから参加した大洲市の若人らが、大洲市の問題点やその打開策について話し合い、その中で青年がどのように社会参加するかを熱心に討議しました。

4月末までの 大洲市内の交通事故

	4月末 現在	昨年 同期
件数	64	45
負傷者	94	60
死者	0	0

防犯協会では、子供の水の事故等危険カ所の総点検をします。

6月5日は防犯の日です。

未来を築く——それはいつの時代も青年の役割です。昭和六十年は、国連の定めた国際青年年。「参加・開発・平和」というテーマのもとに青年が社会参加をどのように進め、また、自分たちに与えられた課題にどのように取りくむべきか、国際青年年への青年の主体的、積極的な参加が期待されています。



今年が国際青年年
テーマは
参加
開発
平和

保健センターだより

☎243775



乳幼児健診

実施日 該当者

- 6月4日(火) 昭和60年1月生
 - 6月11日(火) 昭和59年10月生
 - 6月13日(木) 昭和58年11月生
 - 6月18日(火) 昭和59年7月生
 - 6月25日(火) 昭和57年5月生
- 腋南・腋北地区のみ

受付時間 13時～13時30分

実施場所 大洲市保健センター

持参品 母子健康手帳

婦人がん検診
(子宮がん、乳がん)

実施日と場所

- 6月27日(木) 平野連絡所
 - 6月28日(金) 南久米連絡所
- 検診内容 (一)は料金

子宮がん検診 (7000円)

乳がん検診 (2000円)

受付時間 13時～14時

歯科相談(大洲保健所)

6月19日(水) 成人歯科相談

6月26日(水) 乳幼児歯科相談

13時からです。前もって電話連絡をしてください。☎243165

休日急患診療

6月2日 大洲中央病院

6月9日

6月16日

6月23日

6月30日

☎244551

6月4日～10日は

「歯の衛生週間」

「磨くより」「こすり落とす」



歯みがきは、むし歯予防に欠かせませんが、慢然とみがくだけでは効果がありません。

正しい歯みがきは「磨く」のではなく、「こすり落とす」といった作業が大切なのです。では、何をこすり、何を落とさなければならぬのでしょうか。

ミュータンスが歯垢になる

むし歯は、口の中のミュータンスという菌が引き起こします。この菌は口の中にいて、主に糖分を栄養に繁殖します。増えたミュー

タンスは歯垢(プラーク)となつて歯の表面にくっつき、その中にできた「酸」が次第に歯を溶かしていく。これがむし歯なのです。

ミュータンスの増殖を防ぐ

最近の食品を見ると、歯に付きやすい粘着性の高い加工食品や糖分の多い食品など、ミュータンス菌が繁殖しやすい条件をそろえたものが多くなりました。

むし歯予防のポイントにはミュータンス菌を増やさないことです。そのためには、ミュータンスの塊つまり歯垢を取り除く必要があります。

しかし、いくら時間をかけても歯の表面全体に歯ブラシがあたらないと、歯垢は落ちません。

自分ではいいねにみがいいるつもりでも、長い間にはクセとなつてよくみがけない所もでてくる。こういふことがないように、歯ブラシを歯全体に均等にあら

てみてがくよう注意しましょう。

まごころのおくりもの

金一封 常磐町 浅川 浩徳

金一封 菅田町 池田 修二郎

金一封 菅田町 富永 政徳

(指定配分)

金一封(八多喜地区唄と踊りのチャリティー大会純益金を八多喜地区社協へ) 八多喜カラオケ愛好会(代) 中家 定勝

(協賛) 八多喜藤久会・八多喜婦人会民踊会・八多喜声友会・八多喜やまびこ会

(物品の口座)

電動車椅子・入浴椅子・お座敷椅子 各一台づつ

平野町 松崎 京子

温かい善意をありがとうございます。感謝をこめて掲載させていただきます。

大洲市社会福祉協議会

後記

新しく広報のおおずの担当となり早くも二ヶ月が過ぎました。

四月、五月なにかと気ぜわしかったのも、六月を迎えすこし落ち着いた思いがいたします。

うかいもこれから本番となります。ゆつくり大洲情緒を味わいましょう。

(S)

相談ごと案内

いずれも無料ですので、お気軽にご利用ください。

- ▶交通事故相談
 - とき 6月10日 10時～15時
 - 6月20日
 - ところ 市役所別館2階会議室
- ▶人権相談
 - とき 6月20日 13時～16時
 - ところ 社会福祉協議会事務局
- ▶心配ごと相談
 - とき 6月3日 13時～16時
 - 6月10日
 - 6月25日
 - ところ 社会福祉協議会事務局
- ▶家庭児童相談
 - とき 毎日の執務時間中
 - ところ 大洲市福祉事務所
- ▶行政相談
 - とき 6月21日 10時～15時
 - ところ 中央公民館
 - 急がれる時は電話で相談してください。☎243794 (玉木)
- ▶社会保険相談
 - とき 6月20日 9時～16時
 - ところ 大洲商工会議所
 - 担当 松山社会保険事務所
- ▶医師・栄養士による健康相談
 - とき 6月27日
 - 13時～16時
 - ところ 大洲市保健センター
 - 対象 40歳以上の人
- ▶何でも相談
 - とき 毎日の執務時間中
 - ところ 大洲隣保館(東大洲) ☎246100、大洲福祉会館(新谷) ☎250947
 - 内容 住民福祉に関し、生活上の悩み、人権、交通事故、その他何でも。