



表紙によせて

11/14

長浜幼稚園児によるちびっこ防火パレードが開催されました。
年末に向けて火の取り扱いには十分に注意しましょうね！

主な内容

- P2 長浜町の財政状況
- P4 戸籍事務
- P5 選挙結果報告
- P6 条例の制定
- P8 高齢者いきがい対策
- P9 いんふおめーしょん
- P10 保健センターからのお知らせ
- P11 国民年金
- P12 スクール・とびっくす[®] ほか
- P13 知っていますか？水道のこと[®]
ほか
- P14 ルポ
- P15 1歳です ほか
- P16 戸籍、長浜嵐

財政事情

15年度上半期(一般会計) 予算執行率 28.3%



長浜町長 西田洋一

財政事情の作成及び公表に関する条例により、平成15年度9月末現在の長浜町の財政状況を公表します。

歳出の執行状況は、前年同期比6.5%減少し、金額では4670万6千円の減となっています。

歳入についても、前年同期比11.1%減少し、金額では2億1734万6千円の減となっております。

15年度一般会計執行状況

(15.9.30 現在)

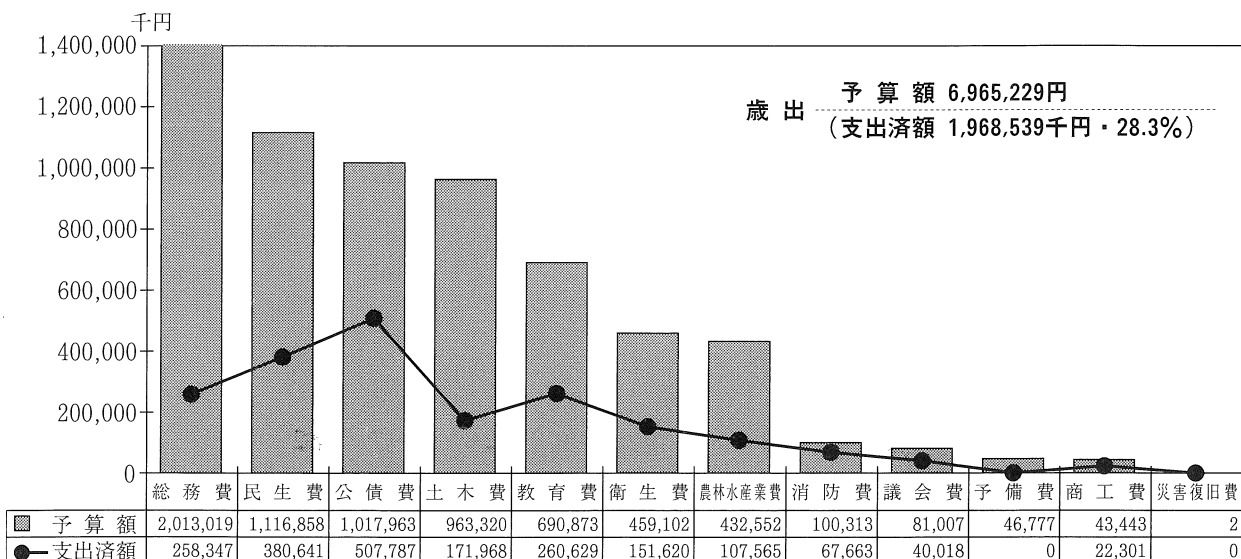
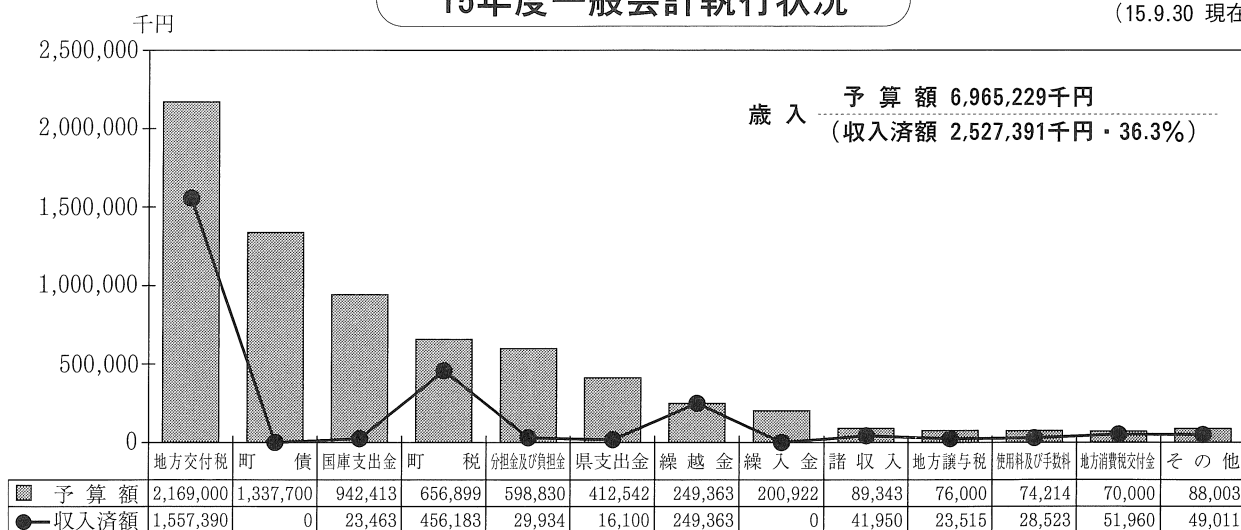

収入済額
25億2739万1千円
19億6853万9千円
支出済額

長浜町の

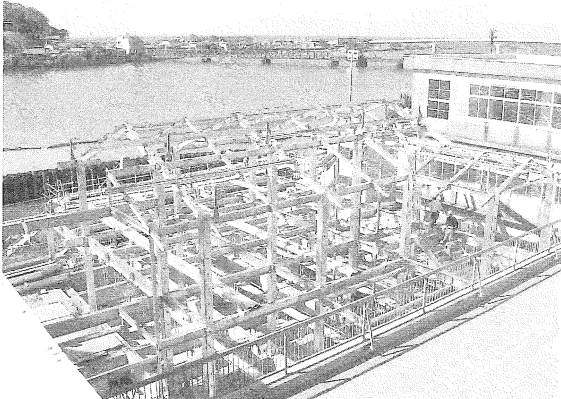

平成16年度の供用開始に向けて
工事が進む長浜中学校給食施設

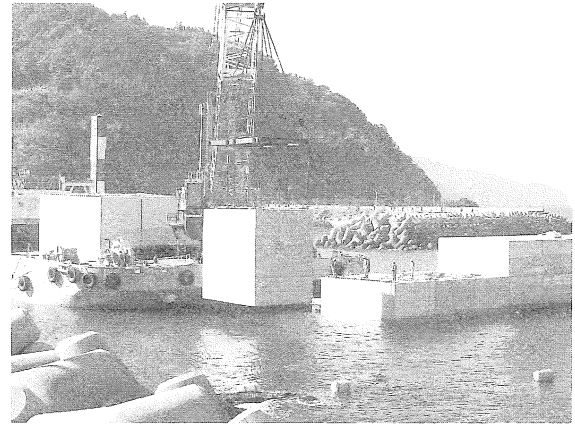

整備が進む櫛生漁港北一文字防波堤

特別会計

(15.9.30 現在)

国民健康保険



予 算 額 1,084,452千円
収 入 済 額 415,479千円
支 出 済 額 458,489千円

国民健康保険直営診療所



予 算 額 13,751千円
収 入 済 額 1,453千円
支 出 済 額 6,216千円

港湾施設事業



予 算 額 17,485千円
収 入 済 額 4,738千円
支 出 済 額 8,663千円

簡易水道事業

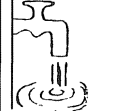

予 算 額 49,651千円
収 入 済 額 600千円
支 出 済 額 20,345千円

住宅新築資金等貸付事業



予 算 額 13,983千円
収 入 済 額 3,069千円
支 出 済 額 6,965千円

老人保健



予 算 額 1,697,714千円
収 入 済 額 658,866千円
支 出 済 額 698,589千円

土地取得

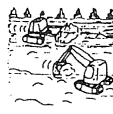

予 算 額 11,745千円
収 入 済 額 4,930千円
支 出 済 額 3,088千円

商品券



予 算 額 65,033千円
収 入 済 額 13,853千円
支 出 済 額 9,141千円

介護保険



予 算 額 704,550千円
収 入 済 額 241,500千円
支 出 済 額 269,028千円

土地区画整理事業

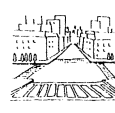

予 算 額 165,440千円
収 入 済 額 24,632千円
支 出 済 額 57,546千円

税別収入状況 (単位:千円)

税 種 別	予 算 額	収 入 済 額
町 民 税	224,155	126,387
固 定 資 産 税	373,984	290,388
軽 自 動 車 税	17,183	17,671
た ば こ 税	41,577	21,737
計	656,899	456,183

企業会計

水道事業会計

収益の収入済額	64,743千円
収益の支出済額	68,982千円

工業用水道事業会計

収益の収入済額	10,225千円
収益の支出済額	6,968千円

(※一般会計・特別会計ともに繰越明許費を含んでいます。)

12月22日から戸籍事務がコンピュータ化されます

町では、住民サービスの向上と戸籍事務の効率化を図るため、平成15年12月22日（月）よりコンピュータ化による運用をスタートします。

コンピュータ化されると、戸籍の届出が速やかに処理され、証明書が発行できるようになります。

主な内容の変更は、次のとおりです。

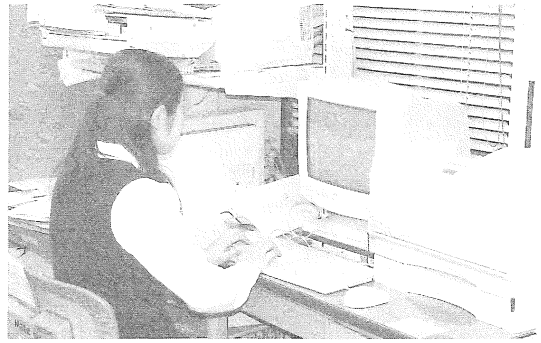

★対象

長浜町に本籍のある方のみです。

★戸籍証明書の名称が変わります

全員を証明する「戸籍謄本」が「戸籍の全部事項証明書」に、個人を証明する「戸籍抄本」が「戸籍の個人事項証明書」にそれぞれ変わります。

★様式が変わります

今までのB5版やB4判の縦書きから、A4判の横書きで記載された証明書に変わり、記録内容も項目別になるため大変読みやすく分かりやすくなります。

★戸籍の文字が変わります

戸籍の氏名文字は、「常用漢字」「人名用漢字」「その他国民一般に通用する文字」で記載します。そのため現在では氏名に使用できないとされる文字はそれに対応する正しい字（正字）で記載されます。

★今までの戸籍は…

これまでに使われてきた戸籍は改製原戸籍となり、必要となった場合には請求していただければ交付を受けられます。

★料金は今までどおりです

「全部事項証明書」450円 「個人事項証明書」450円 「除籍・改製原戸籍」750円

<p>昭和四拾年六月八日京都府上京区で出生同月廿五日父届出入籍 平成四年五月廿日甲野幸太郎と結婚届出京都府上京区小山初音町八 幡之野梅子戸籍から入籍</p>		<p>愛媛県喜多郡長浜町大字長浜甲拾壹番地 平成拾五年四月拾日東京府目黒区平塚町一丁 目十番地から転籍届出</p>		<p>籍 本 甲野 義太郎</p>	
生	出	夫	部	父	名 氏
	昭和四拾四年五月八日	義太郎	松子	甲野 幸雄	甲野 義太郎
母	乙野 忠治				
妻	梅子				
文					
出					
姓					
生					

このように
変わります。



移記後のコンピュータシステムによる証明書記載例

本 籍	愛媛県喜多郡長浜町大字長浜甲11番地
氏 名	甲野 義太郎
戸籍別類 種 別	【転籍日】平成15年4月10日 【転籍本籍】東京都千代田区平塚町一丁目10番地
戸籍に登録されている事項	【名】謄本 【出生日】昭和40年6月21日 【配偶者区分】未 【全】世帯類型 【籍】甲野義太郎 【姓】甲野
身分事項 出 生	【出生日】昭和40年6月21日 【出生地】京都府上京区 【届出日】昭和40年6月25日 【届出】父
結 婚	【結婚日】平成4年1月10日 【配偶者氏名】乙野梅子 【届出戸籍】愛媛県喜多郡長浜町大字長浜甲11番地 甲野の妻
戸籍に登録されている事項	【名】梅子 【生年月日】昭和11年1月8日 【配偶者区分】未 【全】乙野忠治 【籍】乙野幸子 【姓】長女
身分事項 出 生	【出生日】昭和41年1月8日 【出生地】京都府上京区 【届出日】昭和41年1月10日 【届出】父
結 婚	【届出日】平成4年1月10日 【配偶者氏名】甲野義太郎 【届出戸籍】京都府上京区小山初音町18番地 乙野梅子

詳しくは役場住民福祉課戸籍係（☎52-1111 内線32・有2081）まで。

第43回衆議院議員総選挙 最高裁判所裁判官国民審査

結果報告

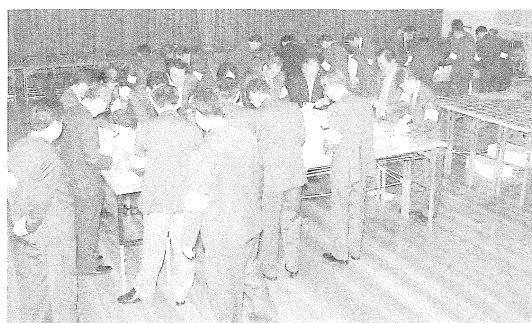

開票作業を行う事務従事者

町内投票率(小選挙区) 72.40%

10月10日の衆議院解散による第43回衆議院議員総選挙および最高裁判所裁判官国民審査の投票が、11月9日、町内14の投票所で行われました。

衆議院議員小選挙区の当日有権者数は7,743人（前回平成12年6月より313人減）で、投票者数は、5,606人、投票率は72.40%でした。（比例代表選挙、国民審査については別表参照）

また、同日午後9時から町体育館で、小選挙区、比例代表選挙、国民審査の順で開票が行われました。

なお、小選挙区選挙の各投票所での投票率および、長浜町開票区での各選挙に係る候補者別得票数、政党別得票数等は別表のとおりです。

小選挙区選挙投票結果

投票区	性別	当日有権者	投票者数	投票率%
第1投票区 長浜町体育館	男	476	317	66.60
	女	568	397	69.89
	計	1,044	714	68.39
第2投票区 長浜町ふれあい会館	男	466	328	70.39
	女	596	402	67.45
	計	1,062	730	68.74
第3投票区 長浜町しおさい館	男	192	147	76.56
	女	226	171	75.66
	計	418	318	76.08
第4投票区 晴海集会所	男	120	66	55.00
	女	148	95	64.19
	計	268	161	60.07
第5投票区 樹生小学校体育館	男	260	181	69.62
	女	311	215	69.13
	計	571	396	69.35
第6投票区 須沢公民館	男	59	48	81.36
	女	69	54	78.26
	計	128	102	79.69
第7投票区 小浦団地集会所	男	184	110	59.78
	女	195	136	69.74
	計	379	246	64.91
第8投票区 沖浦公民館	男	180	124	68.89
	女	202	147	72.77
	計	382	271	70.94
第9投票区 出海公民館	男	242	180	74.38
	女	273	218	79.85
	計	515	398	77.28
第10投票区 大和公民館	男	542	395	72.88
	女	591	429	72.59
	計	1,133	824	72.73
第11投票区 豊茂公民館	男	259	211	81.47
	女	279	215	77.06
	計	538	426	79.18
第12投票区 白滝公民館	男	327	250	76.45
	女	412	320	77.67
	計	739	570	77.13
第13投票区 戒川小学校へき地集会所	男	88	69	78.41
	女	82	71	86.59
	計	170	140	82.35
第14投票区 柴公民館	男	180	145	80.56
	女	216	165	76.39
	計	396	310	78.28
合 計	男	3,575	2,571	71.92
	女	4,168	3,035	72.82
	計	7,743	5,606	72.40

小選挙区選挙	
当日有権者数(人)	7,743
投票率(%)	72.40
有効票(票)	5,423
山本公一	3,763
徳内あつみ	257
はまぐち金也	1,403
比例代表選挙	
当日有権者数(人)	7,744
投票率(%)	72.38
有効票(票)	5,333
民 主 党	1,509
日 本 共 産 党	211
自 由 民 主 党	2,629
社 会 民 主 党	160
公 明 党	824
最高裁判所裁判官国民審査	
当日有権者数(人)	7,743
投票率(%)	71.72
有効票(票)	5,431
裁判官氏名	罷免を可とする投票数
泉 徳 治	121
上 田 豊 三	105
甲斐中 辰 夫	115
島 田 仁 郎	106
濱 田 邦 夫	109
滝 井 繁 男	98
深 沢 武 久	97
藤 田 宙 靖	88
横 尾 和 子	105
計	944

『きれいなまち長浜をみんなで作る条例』を制定

この条例は、町民、事業者および占有者等が一体となって、地域環境の美化や資源の有効利用を図り、清潔で美しい町づくりを目指すものです。

◆町民(居住者だけでなく滞在者、通過者も含む)の皆さんがすることは？

- ①家庭の外で出たごみは持ち帰りましょう。
- ②住んでいる地域において、お互いに協力し住居周辺の清掃活動に努めましょう。
- ③ごみ収集場所、その周辺をいつも清潔に保ちましょう。
- ④飼い犬の汚物処理の用具を持ち、公共の場所などを汚物で汚さないようにしましょう。
- ⑤落書きをしないようにしましょう。
- ⑥町の施策や事業者、占有者等の活動に協力しましょう。



◆事業者(町内において事業活動を行うすべてのもの)の皆さんがすることは？

- ①従業員に対し、ごみの散乱等の防止などについて意識啓発を行うとともに、事業活動を行う周辺や地域の清掃活動に努めましょう。
- ②消費者に対し、ごみの散乱等防止についての意識啓発その他必要な措置を行うよう努めましょう。
- ③飲食料品を販売する事業者(自動販売機を含む)は、飲食料の収納容器を回収して、再資源化に努めましょう。
- ④町の施策や町民、占有者等の活動に協力しましょう。

◆占有者(土地または建物の所有者だけでなく、使用者、管理者も含む)の皆さんがすることは？

- ①土地や建物周辺を清潔にし、ごみなどが捨てられないように囲いの設置など必要な措置を行うようにしましょう。
- ②町の施策や町民、事業者の活動に協力しましょう。

◆町がすることは？

次のようなさまざまな施策の実施にあたり、町民、事業者、占有者等、関係機関・団体に対し、協力を要請します。

ごみは持ち帰ろう



- ①意識の啓発や広報活動を推進します。
- ②空き缶等の再資源化を促進します。
- ③環境パトロールの実施体制を整備します。
- ④自発的な環境美化活動を支援します。
- ⑤地域環境美化のため、環境美化推進員を委嘱します。
- ⑥その他環境美化に関する施策を推進します。

◆罰則などの規定は？

ポイ捨て禁止違反、犬のふんの放置禁止違反、飲食料品販売事業者の回収容器設置・管理義務違反、空き地の管理義務違反については、まず必要な指導または勧告を行います。勧告に従わないときは、再度期限を定めた命令を行います。それでも従わない人については、**過料に処します。**

『長浜町放置自動車の発生の防止及び適正な処理に関する条例』を制定

この条例は、放置自動車により生ずる障害を除去することにより、町民の快適な生活環境を維持しようとするものです。

◆放置自動車とは？

機能の一部または全部を失った状態で公共の場所に放置されている自動車（含む積載物）、単車（原動機付自転車）をいいます。

◆町民の皆さんがすることは？

①自動車の放置防止に努め、町の施策に協力しましょう。

◆事業者（自動車の製造、輸入、販売、整備、解体業を行っている者・団体）の皆さんがすることは？

①放置自動車とならないよう啓発、回収その他の措置を行うよう努めましょう。

②町の施策に協力しましょう。

◆土地所有者（使用者、管理者も含む）の皆さんがすることは？

①その土地に自動車が放置されないよう適切な措置を行うよう努めましょう。

②町の施策に協力しましょう。

◆町がすることは？

町は、町民および事業者等の協力体制に関する必要な施策を策定し、実施します。

まちをきれいに



①啓発やその他必要な施策を推進します。

②放置自動車を発見したときは、所有者等を調査し、判明した場合は、所有者等に対して適切な処理を促します。

③所有者等や連絡先が不明の場合は、放置自動車廃物判定委員会の判定を経て、廃物として認定し処分等を行います。

◆罰則などの規定は？

放置の禁止違反について、まず必要な勧告を行います。勧告に従わないときは、再度期限を定めた命令を行います。それでも従わない人については、過料に処します。

不法投棄禁止!



この条例についてのお問い合わせは、役場生活環境課環境係（☎52-1111・内線54）まで。

高齢者いきがい対策

「ふれあい交流事業」がスタート

柴地区の王子ヶ丘高齢者総合福祉センターでは、今年度より高齢者のいきがい対策の一環として、さまざまな「ふれあい事業」をスタート、その一部を紹介します。

元氣ぴんぴん体操

十月九日、総合福祉センター（さくら苑）内で、元氣ぴんぴん体操が開催されました。

この体操は、一年を通して高齢者の皆さんに楽しく体操を続けてもらうことで、心身の健康を維持

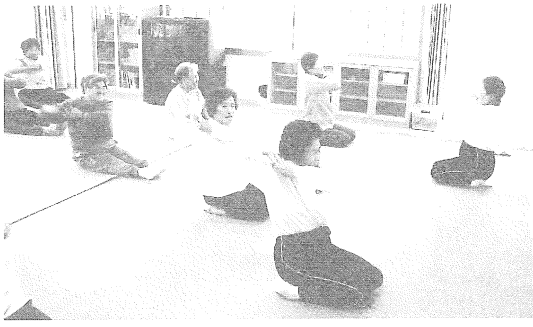

ぴんぴん体操で体をほぐす参加者ら

し、より元氣になつてもらつたためのもので、モデル地区として地元柴地区の十四人の方々が取り組んでいます。

今回は、柔軟体操を主に約一時間程度行い、参加者らは楽しみながら心地よい汗を流していました。なお、この体操は一年間を通して毎週木曜日に実施されています。

家族介護者

やすらぎ事業

十月十一日、総合福祉センター（長浜町デイサービスセンター）内で、家族介護者やすらぎ事業が開催されました。

この事業は、日ごろ在宅で介護を続けられている方々に、介護者同士の情報交換や入浴、月替わりのリフレッシュメニューで安らぎ



介護についての情報を交換する参加者ら

のひとときを過ごしていただく事業です。

対象者は、要介護者認定四・五で在宅での介護者・介護手当を受けている介護者です。

今回は、介護者同士の情報交換のほか、歯科衛生士の井上真由美さんの、口腔ケアについての講習



口腔ケアについて熱心に受講する参加者ら

参加者募集！

長浜ふれあい パワーアップ事業

～あなたも
参加してみませんか～

長浜町では、高齢者のいきがい対策事業として、『福祉のまちづくり』や『ボランティア活動』に関心があり、積極的に参加をしていただける方を募集しています。パワーアップ事業（ふれあい交

があり、参加者らは今後、介護をしていくうえで役立てようと熱心に受講していました。実施日は、毎月第二土曜日です。

流事業）は、参加者が主体となつて「住みよい福祉のまちづくり」をテーマに、アイデアや意見を出し合い、具体的な活動と各世代相互の交流を広げていくことを目的としています。

参加対象者は、長浜町にお住まいの方で、高校生から高齢者の幅広い世代からの参加をお待ちしています。

【活動内容例】

①福祉に関する研修会・意見交換会

②福祉に関する町内の視察および情報収集など

③各世代間の交流促進など

【募集人員】十五人程度

【申し込み方法】左記まで電話にてお申し込みください。後日、参加申込書をお送りします。

【締め切り日】平成十五年十二月二十六日（金）

※第一回目は、二月ごろに予定をしています。

お問い合わせ・申し込み先

王子ヶ丘高齢者総合福祉センター
内（さくら苑）

『ふれあい交流事業』事務局（☎五九一七〇一一）まで。

情報パック いんぷおめーしょん!!

統計調査にご協力ください ～製造事業所の皆さまへ～

平成15年工業統計調査を12月31日現在で行います。
調査の実施に当たっては、本年12月から来年1月にかけて調査員がお伺いします。
なお、調査票に記入していただいた内容については、統計法に基づき秘密が厳守されますので、正確なご記入をお願いします。

— 経済産業省・愛媛県・長浜町 —

ＣＰＰ作戦実施中！ ～犯罪予防のために～

年末は、人、物、金の動きが活発になり、例年事件が多発します。そこで警察では、11月1日から12月31日の間「ＣＰＰ作戦」を実施しています。

ＣＰＰ作戦とは、

C Crime (クライム) …犯罪 P Prevention (プリベンション) …予防 P Pointers (ポインテーズ) …点検という意味で、警察が民間の防犯組織とともに銀行強盗などの犯罪を予防するために行う「地域安全活動」のことです。金融機関、コンビニエンスストア等の立ち寄りの強化や自主防犯対策の促進を働きかけます。

自宅がキャンパス「放送大学」 ～学生募集～

放送大学は、テレビ・ラジオを利用して授業を行う正規の大学です。

平成16年度第1学期学部生・大学院修士科目生学生募集！

【募集期間】教養学部・大学院修士科目生 平成15年12月15日～平成16年2月29日

【募集内容】

☆教養学部 ・全科履修生（4年以上在学し、「学士（教養）」の学位の取得を目指す学生） ・選科履修生（1年間在学し、希望する科目を履修する学生） ・科目履修生（1学期間「6カ月」在学し、希望する科目を履修する学生）

○特長 ・「学士（教養）」の学位が取得できます。（全科履修生） ・15歳以上であれば、誰でも入学でき、人文・社会・自然・産業等の幅広い分野の科目から学べます。（選科・科目履修生） ・入学試験はありません。

☆大学院 ・修士科目生（1学期間「6カ月」在学し、自分の学習、研究したい科目を選択して、1科目から履修する学生）

○特長 ・18歳以上であれば、誰でも入学できます。（修士科目生）

【詳しい資料請求・お問い合わせ先】〒790-0826松山市文京町3番 放送大学愛媛学習センター（フリーダイヤル0120-864-600：FAX情報サービス043-211-8351：http://www.u-a-ir.ac.jp/hp）まで。

ヤミ金融対策法が成立しました！

電柱等に違法に広告物を掲示し、法外な高金利融資や強引な取り立てを行う悪質な業者による被害が増加し大きな社会問題となっています。この問題に対処するため7月25日、ヤミ金融対策法が成立し、高金利での貸し付け、無登録営業に関する罰則が大幅に引き上げられるなどしました。一般的な貸金業者の貸し付け上限利率は、出資法により年率29.2%となっています。返済方法等の説明や契約書等の交付を行わない業者からは借りないようにしましょう。

【お問い合わせ先】・県経済労働部産業支援局経営支援課☎089-941-2111・愛媛県警察本部または最寄りの警察署・四国財務局松山財務事務所☎089-941-7185まで。

長浜町商品券の 当選番号が決まりました！

10月26日、本町商店街で長浜町商品券の公開抽選会が行われ、次のとおり当選番号が決まりました。

該当する商品券番号

No. 88,001 ～ No. 99,999

No.185,000 ～ No.188,000

No.313,995 ～ No.315,994

【1等】（10,000円分商品券）

下5桁

・14189 ・98681

・96174 ・98864

・96329

【2等】（3,000円分商品券）

下3桁 ・781

【3等】（1,000円分商品券）

下2桁 ・93

◀景品交換期限▶

平成15年12月17日（水）まで

◀景品交換場所▶ 長浜町商工会ほか

◀お問い合わせ▶ 長浜町商工会

☎52-0312・（有）3283まで。

新刊情報です

～長浜町立図書館～

書名 著者

○全国文化展示施設ガイド

井上 城 編

○北方領土と昭和史

日本政経調査会 編

○子どもがつくる旬の料理

(1) 春・夏、(2) 秋・冬

坂本 廣子 監修

○着る前着た後 キモノのしたく片づけ

笹島 寿美

○世界の中心で、愛をさけぶ

片山 恭一



保健センターからの
お知らせ

最近よく耳にする 『トクホ』ってなあに？

【特定保健用食品（トクホ）の紹介
～個人に合った健康づくりを～】



このマークを見かけたことはありませんか？

これは、『特定保健用食品』のマークです。特定保健用食品（以下：トクホ）とは、厚生労働省が許可した「特定の疾病に対して保健効果が期待できる食品」のことで、パッケージなどに「〇〇が気になる方に適する食品」などと、効果を表示することができます。

この『トクホ』を上手に利用して、健康づくりに役立てましょう！

Q トクホは「薬」なの？

A いいえ、食品です。普通の食品と変わりなく、スーパーやコンビニなどで売られています。

Q トクホはどんな人が食べればいいのか？

A 特に、健診などで血糖やコレステロール、血圧が高めと指摘された人や、普段から便秘や貧血がみで困っている人などです。もちろん健康な人も生活習慣病予防を目的に、子どもから大人まで幅広く利用できます。



Q トクホの効果や安全性は信頼できるの？

A 効果や安全性に関して、科学的な試験やデータなどさまざまな項目をクリアしている食品なので安心して利用できます。

《特定保健用食品の主なもの》

表示されている内容	主な成分	主な食品
血糖値が気になる方に適する食品	グアバ葉ポリフェノール、難消化性デキストリンなど	清涼飲料水、粉末スープなど
コレステロールが高めの方に適する食品	キトサン、大豆たんぱく質、植物ステロールなど	清涼飲料水、各種加工食品、調整豆乳など
血圧が高めの方に適する食品	ラクトリペプチド、杜仲葉配糖体など	清涼飲料水など
お腹の調子を整える食品	フラクトオリゴ糖、ガラクトオリゴ糖、難消化性デキストリンなど	テーブルシュガー、菓子、発酵乳、乳製品など
虫歯の原因になりにくい食品	キシリトール、茶ポリフェノールなど	ガムなど
体脂肪がつきにくい食品	ジアシルグリセロール、中鎖脂肪酸など	食用調理油など

◆あくまでも、健康づくりの中心は毎日の食事や運動など生活環境を整えること。『トクホ』は食べれば食べるほど健康になるというものではないので、摂取の目安量や注意事項などの表示をよく読み、個人の食生活・健康状態に合わせて利用するようにしましょう。

お問い合わせは、長浜町保健センター（☎52-3055・(有)2095）まで。

国民年金の加入は国民の義務です

～年金は、請求しないともらえません。～

それぞれの年金は、受けられる資格が発生しても本人が請求しなければ支給されません。年金を受ける資格が発生したら忘れずに請求しましょう。

年金を請求するには、裁定請求書を提出するほかに請求書に添えなければならない書類があります。詳しいことは、それぞれの提出先にお問い合わせください。

裁定請求書の提出先は、次のとおりです。

老齢基礎年金・老齢厚生年金・退職共済年金を請求する場合

【ずっと国民年金だけの方】

☆第1号被保険者期間のみの場合

住民票のある市町村の国民年金担当係の窓口

☆第3号被保険者期間のある場合

住所地を管轄する社会保険事務所の窓口

【ずっと公務員等（共済組合制度加入）の方】

☆単一共済組合期間のみの場合

加入していた共済組合の担当窓口

☆複数の共済組合に加入した場合

老齢基礎年金は、住所地を管轄する社会保険事務所の窓口

退職共済年金は、それぞれの共済組合の担当窓口

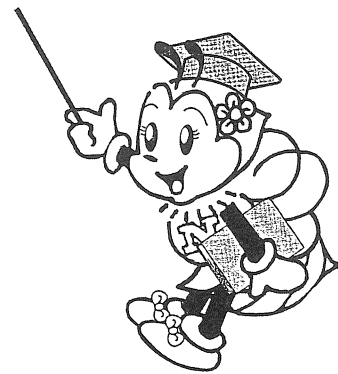

【複数の年金制度に加入していた方】（ただし、該当する制度について）

☆年金を請求する段階で最後に加入していた制度が国民年金の場合

老齢基礎・厚生年金は、住所地を管轄する社会保険事務所の窓口

退職共済年金は、それぞれの共済組合の担当窓口

☆年金を請求する段階で最後に加入していた制度が厚生年金保険の場合

老齢基礎・厚生年金は、最後に勤めていた事業所（船員にあっては船舶所有者）を管轄する社会保険事務所の窓口

退職共済年金は、それぞれの共済組合の担当窓口

☆年金を請求する段階で最後に加入していた制度が共済組合制度の場合

老齢基礎・厚生年金は、住所地を管轄する社会保険事務所の窓口

退職共済年金は、それぞれの共済組合の担当窓口

障害基礎年金・障害厚生年金・障害共済年金・

遺族基礎年金・遺族厚生年金・遺族共済年金を請求する場合

障害の原因となった病気・けがの初診日、または死亡日が…

☆国民年金加入中の場合

①第1号被保険者期間のみの場合

住民票のある市町村の国民年金担当係の窓口

②第3号被保険者期間のある場合

住所地を管轄する社会保険事務所の窓口

☆厚生年金保険加入の場合

年金を請求する段階で勤めていた事業所（船員にあっては船舶所有者）を管轄する社会保険事務所の窓口

☆共済組合制度加入中の場合 それぞれの共済組合の担当窓口

年金についてのお問い合わせは、役場住民福祉課町民福祉係（☎52-1111<内線33>・有2062）まで。

チャレンジ精神で

本校は、全校児童二十七人・教職員九人で構成されています。

まず、朝の奉仕活動から始まり、授業はもちろんのこと、休み時間の活動・放課後の活動に至るまで、全校児童が一丸となって何事にも「チャレンジ精神」をもって活動しています。

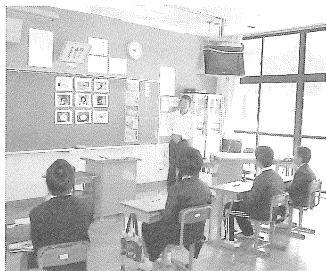

6年生【組写真を使ってお話をしよう】より

昨年度より取り組んでいる研究主題「自ら学び、たくましく生きる児童の育成」から、今年度は、「伝え合う能力の育成」に力を注いで実践しているところです。

○相手に分かりやすく伝えるでは、課題に対する自分の考えを明らかにし、互いの考えを発表し合いながら交流を深め、表現のおもしろさにあふれる授業の展開を



実践しています。
○自分の考えと相手の考えの共通点・相違点を明らかにするでは、毎日のスピーチタイムの充実を図り聞くだけでなく、相手の話を受け入れ、自分の体験や考えと比べながら感想のやり取りをしています。普段自分が使わない言葉を探す（ひかる言葉）ことで語彙が豊かになり、表現する楽しさが分かちかけてきました。

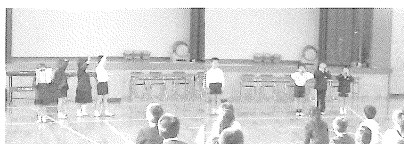

○互いの考えを発表しながら交流を深めるでは、六年生から順に発表集会を実施しています。
★六年生は、作文（修学旅行の報告）発表。
★五年生は、自分の好きな詩を選び、画用紙に書いて朗読。
★三・四年生は、自作の詩と挿絵を画用紙に書いて発表。
★二年生は、自

分の好きな詩を選び、画用紙に書いて朗読。

★一年生は、「くじらぐも」の朗読と動作化を取り入れた発表。

毎月、学年に応じた発表集会をもつことで、児童たちは発表に対する心構えが育ってきました。また、話し手と聞き手が一体となった活動する姿勢も現れ、相手を認める発言が多くなったように感じています。

話すことに抵抗のある児童たちですが、チャレンジ精神をもってさらなる飛躍に期待するとともに、教師軍団も支援のあり方をしっかりと研究していこうと話合っているところです。

町内音楽会に向けて



音楽主任を中心に全校児童が一丸となって、沖縄音楽に挑戦しています。

初めのうちは消極的だった児童たちも、今では十分間の休み時間も惜しんで練習に没頭しています。学年差のギャップに悩まされながらも、放課後遅くまで練習しています。本番、うまく演奏できることを祈りながら...

肱川あらし フォトコンテスト あなたも応募してみませんか

肱川では、秋から冬にかけて冷気に霧を伴った「肱川あらし」が発生します。

この現象は世界的にも珍しく、現役で動く我が国最古の道路可動橋「長浜大橋」（登録有形文化財）を吹き抜ける荘厳な営みは季節の風物詩として知られています。今年もこの「肱川あらし」の写真を下記により広く募集しますので、皆さんどしどしご応募ください。

【募集期限】平成16年1月31日（土）まで

【題材】肱川あらし

【サイズ】カラープリント四つ切り

【応募先】フジカラー取扱店または長浜町役場経済課

【発表】平成16年2月下旬の愛媛新聞紙上（入賞者には直接通知）

【応募上の注意】

○応募作品に制限はありませんが、未発表のものに限られます。○応募票（自作も可）に必要な事項を記入の上、作品裏面に添付して下さい。○入賞作品の著作権は主催者側に属します。○入賞者は所定の日までにネガを提出して下さい。○原則として1人1賞とします。○入賞以外の作品は取扱店名のあるものに限り返却します。

【賞】○推薦1人（賞状と賞金3万円、副賞） ○特選2人（賞状と賞金2万円、副賞） ○準特選5人（賞状と賞金1万円、副賞）

○佳作10人（賞状と特産品）

【お問い合わせ先】〒799-3401愛媛県喜多郡長浜町大字長浜甲480-3長浜町役場経済課（☎0893-52-1111・（有）2121）まで。

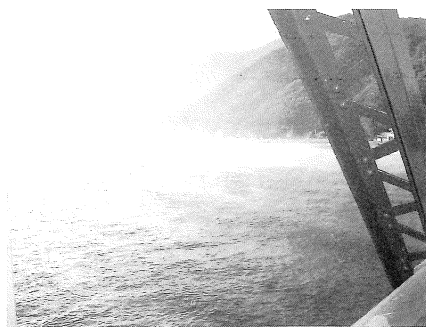

季節の風物詩「肱川あらし」

白滝もみじまつり写生大会の 入賞者が決まりました

白滝商工観光連盟主催の「白滝もみじまつり写生大会」が行なわれ、白滝・柴小学校児童69人から応募がありました。11月5日に白滝公民館で審査会が行なわれ、次の23点が入賞しました。(敬称略)

◎金賞

堀端梨央(白滝小1年)・矢野美菜子(白滝小2年)・高石歩花(白滝小3年)・白石優太(白滝小4年)・徳田柚衣(白滝小5年)・徳田耕太郎(白滝小6年)

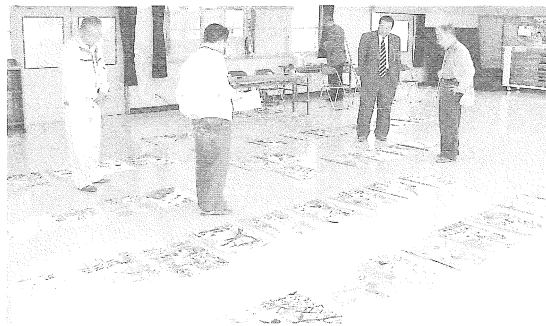

23点の入選作品を選んだ審査会

◎銀賞

奥田颯希人(白滝小1年)・東本直哉(白滝小2年)・別宮凜(白滝小3年)・児玉梨香子(白滝小4年)・櫻田智子(白滝小5年)・鎌田愛美(白滝小6年)

◎銅賞

大野奈津美(柴小1年)・清水知歩(白滝小1年)・上満由香莉(白滝小2年)・児玉亮太(白滝小2年)・石山恭子(白滝小3年)・上田 葵(白滝小3年)・川久保宏洋(白滝小4年)・池田周平(白滝小5年)・細川佳代(白滝小5年)・尾上大海(白滝小6年)・高石奈歩(白滝小6年)

シリーズ

知っていますか？ 水道のこと

VOL. 9 市町村合併と水道

今、住民の皆さんのもっとも関心が高い市町村合併問題については、平成15年1月に法定合併協議会が設立され、さまざまな分科会を設けて業務ごとに問題点の洗い出しをして、合併に向けての調整を行っています。

ところで、合併すれば水道がどうなるのか、毎日の生活と密接な関係があるだけに関心の高いところだと思われます。

合併による市町村規模の拡大は、行政サービスの拡充が大きな目的であり、合併によって中心部だけが発展するのではなく、それぞれの町村が自立して、地域間競争に打ち勝てる生き生きとした地域を構築しなければなり

ません。

その中で、町民に「安全」な水を「豊富」に供給するためには、さまざまな調整が必要となります。市町村間における水道施設の優劣、料金体系の相違、漏水などのトラブル対応の方法などです。

長浜町では、現在の問題だけでなく将来の水需要を見据え、合併によってこれまでのサービスが低下しないよう水道利用者のニーズを的確に把握して、合併のメリットを最大限に活用して解消していくとともに、「安全」だけでなく「おいしい水」の供給を目指したいと考えています。

地域とのふれあいを

～生活文化祭～

十月二十五日から二十六日の二日間、ふれあい会館を中心に、第三十回長浜町生活文化祭(同実行委員会主催)が開催された。

展示会場では、趣味のグループによる作品のほか、園児や児童・生徒の工作や絵画・書道なども展示され、鑑賞者の視線を引きつけていた。

二十六日には、赤橋通り商店街を中心にバザーが行われたほか、イベント広場では、小学生による豊年踊りなどの郷土芸能やちんどん屋も練り歩き、さわやかな秋空のもと、来場者は楽しいひとときを過ごしていた。



バザー会場に華を添えたちんどん屋の一行

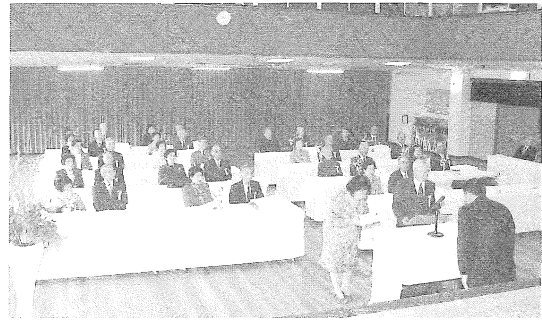

記念品を受け取る金婚者代表

これからもお幸せに

～金婚祝賀式～

十一月十三日、町体育館大ホールで、平成十五年度金婚祝賀式が開催された。

式典では、十八組の結婚五十年を迎えられた夫婦が出席、町長のあいさつの後、記念品が贈られ祝吟が披露された。

記念写真撮影後の祝宴では、長浜保育所園児によるお祝いのごちそうや踊りのほか、マジックショーのステージがあり、参加者らは楽しいひとときを過ごすとともに、共に歩んできた五十年を振り返っていた。

生の音楽を

～ふれあいコンサート～

十一月十四日、町体育館大ホールで第十七回長浜町ふれあいコンサートが開催された。

夕紗子と浄子のおしゃべりコンサートと題して行われた今回は、歌を寺島夕紗子さんが、ピアノを竹村浄子さんが演奏し、長浜小学校のコーラス部も出演した。

ショパンの子犬のワルツなどのピアノ演奏のほか、里の秋、冬景色などの日本の四季を描いた歌も数多く披露され、来場者らはプロの歌声に心地よく聞き入っていた。



なじみの曲も数多く披露されたふれあいコンサート



ステージではいろいろなショーが披露された

地域が一つに

～豊茂ふるさとまつり～

十一月十六日、豊茂小学校をメイン会場に、恒例の豊茂ふるさとまつり(同実行委員会主催)が開催された。今年で十七回目を迎えた今回は、地元小学生による一輪車パレードで開幕、ステージではマジックショーや郷土芸能が披露された。

また、新鮮な野菜が並んだふるさと市や餅つきの実演販売のほか、利き酒大会やさつまいもの重量当てクイズも行われ、大勢の家族連れでにぎわっていた。

長浜文芸

白滝小学校

庭の木に見事に実った赤い柿

五年 池田周平

あかね色夕焼け空に赤とんぼ

五年 石山祥子

知らぬ間に真つ赤にそまるもみじ

五年 上田真子

あらしすぎ秋晴れ空で真つ青だ

五年 柿見涼

秋の夜長今年の私は読書家だ

五年 櫻田智子

夜ふけにもおだんごならべて月祭り

五年 徳田柚衣

散歩行き滝のまわりは赤一色

五年 細川佳代

習練の拳突き上げ秋高し

願成寺のぼる

秋風がすうと私の年数ふ

一宮菊枝

御輿蔵修復成りし神無月

平井松子

逃さじと蛸つと掴む魚売女

上田孝子

いいことのありそう川露急ぎをり

清水禎子

石垣の朝日に映える鳶紅葉

久保禮子

満ち潮の川面平らや薄もみじ

都築いち子

ほつほつと舌でまさぐる栗の飯

谷本一善

受章おめでとうございます

明閑定市さん

緑綬褒章受章

このたび、長浜の明閑定市さん(八〇)は、永年にわたりJR伊予長浜駅前・周辺の環境美化活動に貢献され、自ら進んで社会奉仕活動を行った功績により、緑綬褒章を受章されました。今回の褒章は、JR関係では全国で三人、四国では明閑さん一人の受章となりました。



緑綬褒章を受章された明閑定市さん

一歳です コシニチハ 243

ひろと 菊地 寛人 ちゃん (穂積)

平成14年12月13日生まれ



字画が最高によかったので寛人と名付けました。いつまでも笑顔の似合う優しい男の子であって欲しいです。

(父)信吾さん・
(母)こずえさん

松岡寛一さん

農林水産大臣感謝状

十月二十一日、松山市で開催された平成十五年度統計の日記念式典の席上、櫛生の松岡寛一さんは、果樹基準筆調査農家として、三十年余りの永きにわたり、農林水産統計調査に対し地域の情報を提供された功績により農林水産大臣感謝状を受けられました。



農林水産大臣感謝状を受けられた松岡寛一さん

岡花貢さんら

県優良公民館職員・
永年勤続公民館運営審議会委員

十月二十一日、西条市で開催された愛媛県公民館研究大会の席上、永年にわたり公民館活動に貢献された次の方々が、優良公民館職員・永年勤続公民館運営審議会委員として、それぞれ表彰、感謝状を受けられました。(敬称略)

- 【愛媛県公民館連合会長表彰】
優良公民館職員
○岡花 貢 (柴公民館長)
三秋雅義 (柴公民館主事)
井上邦敏 (長浜公民館黒田分館長)
- 【県公民館連合会長感謝状】
○永年勤続公民館運営審議会委員
垣見芳彦 (出海公民館)
西宮幸子 (柴公民館)
宮井清香 (青島公民館)

宇都宮恵美子さん

県知事表彰

十月二十三日、松山市で開催された第五十一回愛媛県社会福祉大会の席上、豊茂の宇都宮恵美子さんは、社会福祉奉仕者として永年にわたり社会福祉活動等に尽力された功績により、県知事表彰を受けられました。

走り高跳びで優勝など

郡内小学校陸上競技大会

十月十七日、内子運動公園グラウンドで、郡内小学校陸上競技大会が行われました。なお、成績は次のとおりです。

- 男子
- 【六十mハードル】②井上陸 (長浜) 10秒1
 - 【走り高跳び】①大山貴之 (豊茂) 1 m 30
 - 【四百mリレー】②長浜 (熊野・上田・小西・井上) 60秒7
- 女子
- 【走り高跳び】③宇都宮綾 (大和) 1 m 17
 - 【ソフトボール投げ】②宇都宮美帆 (豊茂) 42 m 49 ③増田あゆみ (櫛生) 41 m 12

菊地竜二さん

スポレク県大会準優勝

十一月九日、県総合運動公園補助体育館で開催された愛媛スポレクエキシション祭二〇〇三の剣道男子個人で菊地竜二さん(下須戒・大和剣道会所属)が見事準優勝を収められました。



2003年も12月。11月までの回想にふける時、色々なことが頭の中を駆けめぐる。人の一生は喜怒哀楽の中で生きる動物である。それにしても1年は早かった。光陰矢の如し。あれもしたい、これもしたいと思った半分も実行できなかった。1年最後の月で「師走」という。町は歳末とあって、あわただしさに喧騒をきわめる。一説によると、師は伊勢の下級神職で、歳末に伊勢神宮のお札を全国に配り歩いたことから出た言葉だという説もある。

立冬の45日後の12月22日が冬至で、昼間が最も短い日である。この日を境に日が長くなることから「一陽来復」という。また寒気はこのころから厳しくなる。冬至の日に、南瓜、粥、こんにゃくを食べる習慣がある。冬至を過ぎると、太陽は南回帰線を離れ、北に移動し始め、春分には赤道の真上から南半球を平等に照らし、さらに北上して夏至には北回帰線の上にあつて、北半球を強く照らす。太陽はここから南に回帰して秋分に赤道の真上を通り、さらに南回帰線の真上にきて冬至となり一太陽年を完結する。新しい太陽の誕生日「一陽来復」を祝う冬至祭は、古くから各民族間にあったもの。日本の古い冬至祭は、陰暦11月下弦の日の大師講である。冬至風呂・柚子湯は禊の名残。冬至粥は大師粥と結びつく。

太陽の変化から考えると、冬至は冬の真中にあたり、その後太陽は春へのコースを歩み始め、日脚も伸び始める。しかし厳寒は冬至を過ぎ1月下旬の大寒のころ、そこで「冬至冬なか冬はじめ」といわれる。

冬至も終わると、1年も10日足らず。墓参り、餅搗き、正月の飾りつけ、室内外の大掃除、神棚、仏壇の浄め拭きと時間はいくらあっても足りない。何はともあれ、1年間家族そろって健康で、家庭生活や社会生活に参加できたことを満足し、来る2004年の猿年も家庭生活が楽しく送れますようにと心から祈らずにはおれない。

2003 12月15日～2004 1月14日			
暮らしのカレンダー			
日	曜	行事名	場所 時間
12/16	火	不用犬・不用ねこ回収日	長浜町火葬場前 9:00～10:30
17	水	びん・缶収集日	
19	金	有害ゴミ収集日 離乳食講習	保健センター 10:00～12:30
24	水	ペットボトル・発泡スチロール収集日	
26	金	粗大ゴミ収集日	
1/6	火	不用犬・不用ねこ回収日	長浜町火葬場前 9:00～10:30
7	水	びん・缶収集日	
9	金	燃やさないごみ収集日	
14	水	ペットボトル・発泡スチロール収集日	

長須今長
浜沢坊浜

上大 渚 小
田木 上 川

彩七真 祐
華海大 真
 彦 淳 健 英
 彦 二 世

10月届出分(敬称略)
住所 子の氏名 保護者名
お誕生おめでとう!!

兵庫 豊 八 白
 県 茂 幡 滝
 市

登 佐 藤 上
 松 々 長 満
 木

直 順 耕
 子 子 士
 健 名

10月届出分(敬称略)
住所 氏名
結婚



結婚

今月のトップは上満耕士さん・順子さんのカップル



人口・世帯数のうごき

	10月末現在	前月との比較
人口	9,293人 (男 4,385人 女 4,908人)	17人減 (男12人減 女 5人減)
世帯数	3,585世帯	2世帯減

長濱 白滝 青島 出海 長濱 長濱 下須戒 黒田 沖浦 今坊 櫛生 長濱 戒川
横田 木村 増田 坂本 宇都宮 大橋 矢野 中上 中居 中伊 玉井 濱田 松田
定雄 勝型 友十郎 末男 トクエ 武俊 正興 芳則 千里 繁樹 和成 長太郎 福美
(六九) (八〇) (八九) (七八) (九〇) (八二) (八四) (八三) (八一) (八六) (二二) (七九) (八九)

10月届出分(敬称略)
住所 氏名 死亡時年齢
おくやみ