



シリーズ「長浜の文化財」②⑤

町指定記念物

つばき (天然記念物)

穂積の矢野氏宅跡地にあるこのツバキは、大洲近辺に見られる特色のあるもので種名を「絞り乙女」といわれており、樹高約7.5m、腰高約2.0m、樹齢は約400年と推定される古木です。

花は紅白の絞りがほとんどですが、よく見ると白、紅のものもあり、五色に咲き分けるといわれています。八重咲きですが、中には列弁のものも見られ、また、雄・雌蕊とも無い等珍しいものです。開花期は2～3月頃で、容姿もよく樹勢も旺盛な大木です。

指定年月日 平成9年8月27日

所在地 長浜町大字穂積

所有者 矢野正興

主な内容

- P2 介護保険料変更のお知らせ
- P4 ながはま赤橋夏まつりフォトスケッチ
- P6 参院選挙結果報告
- P7 健康日本21
- P8 いんぷおめーしょん
- P10 国民年金
- P11 人権作文
- P12 ルポ・文芸
- P13 表彰・一歳です
- P14 戸籍ほか

介護保険料が変わります。

【保険料の額】

本来の保険料の基準となる額は、介護サービスの費用の約6分の1（平均17%）を、基本的に長浜町にお住まいの65歳以上の方の人数で割った額になっています。

また、この額は、長浜町の介護サービスの量に応じ、3年ごとに定められることになっています。

◆現在の長浜町の保険料基準額は、年額30,100円です。◆

それぞれの方の保険料は、無理なくご負担いただけるよう、所得に応じた額を負担していただくことになっており、これは年金の額だけではなく、給料や事業による所得などすべての収入をもとにきめています。例えば、世帯に住民税が課税されている方がいない場合などには、基準となる保険料から軽減されることになっています。

【所得に応じた保険料の額】

軽 減		割 増		
世帯住民税非課税の方		本人住民税非課税の方	本人が住民税を納めている方	
軽減される方		基準額を支払う方	割り増しの保険料を支払う方	
生活保護の受給者、 老齢福祉年金受給者 (住民税世帯非課税)	世帯全員が 住民税非課税	本人が 住民税非課税	本人が住民税課税で 合計所得金額250万 円未満	本人が住民税課税で 合計所得金額250万 円以上
基準額×0.5	基準額×0.75	基準額×1.0	基準額×1.25	基準額×1.5

【納め忘れに注意！】

保険料を滞納している方がサービスを利用する場合は、原則として

- 1年以上の滞納の場合には、いったん、サービスの費用全額を支払っていただいた上で、町で、事後的に費用の9割の払い戻しを受けることになります。
- 1年6か月以上の滞納の場合には、滞納している保険料の額を給付される金額から差し引くことがあります。
- 65歳からの保険料を長期間滞納していた場合には、その期間に応じた一定期間、保険から給付される額がサービスの費用の9割から7割に引き下げられるほか、高額介護サービス費の支給も受けられなくなります。保険料は必ず納めましょう。

介護保険についてのお問い合わせは 役場保健介護課（☎52-1111・(有)2073）まで。

介護 保険

平成13年10月から 高齢者(65歳以上)の

介護保険では、介護を国民みんなで支えるため、原則として40歳以上のすべての方に、保険料を納めていただいておりますが、平成13年10月から高齢者（65歳以上）の方も、本来の保険料を納めていただくこととなります。

65歳以上の方（第1号被保険者）の保険料について

65歳以上の方の介護保険料は、介護保険の新しいサービスの利用の仕方などに慣れ、理解を深めながら保険料を負担していただけるよう、平成12年4月から9月までの半年間は、保険料を納めなくてよかったり、平成12年10月から平成13年9月までの1年間は、本来の保険料の半額を納めていただくなど、特別対策がとられています。しかし、平成13年10からは本来の保険料を納めていただくこととなります。

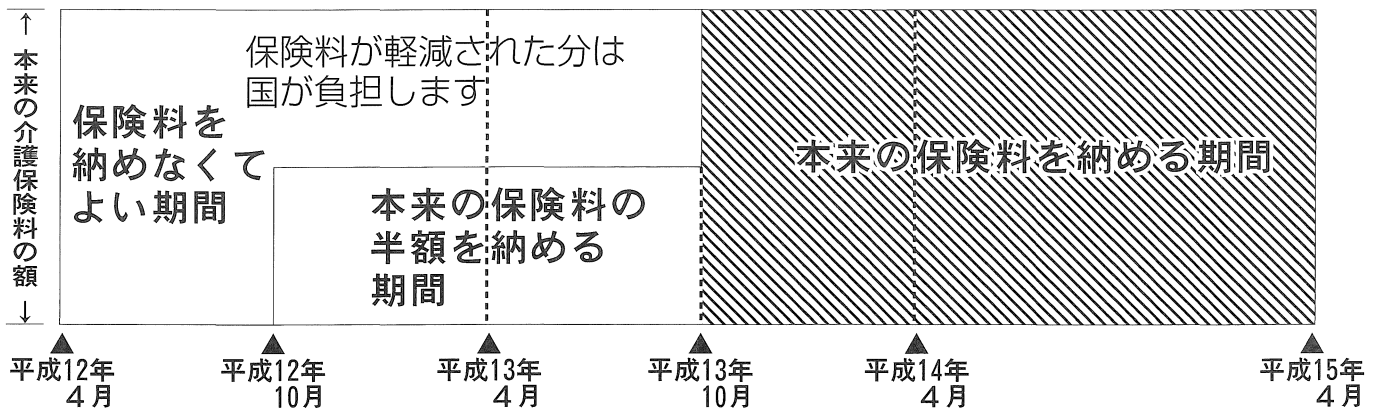

【保険料の納め方】

保険料の納め方は、年金からの天引き（特別徴収）と、区の徴収時又は、口座振替での納付（普通徴収）があります。

● 年金からの天引き（特別徴収）

老齢・退職年金が年額18万円（月額1万5千円）以上の方
2か月ごと（2月、4月、6月、8月、10月、12月）に支払われる
年金から、支払いごとに、2か月分の保険料が天引きされます。
※老齢福祉年金、障害年金、遺族年金からは天引きされません。

● 区の徴収時又は、口座振替での納付（普通徴収）

- 遺族年金や障害年金受給者
- 年度途中で65歳に到達した方
- 年度途中で転入された方

上記の何れかに該当する方は、年金から差し引くことができませんので、
区の徴収時又は、口座振替で納めていただくことになっています。

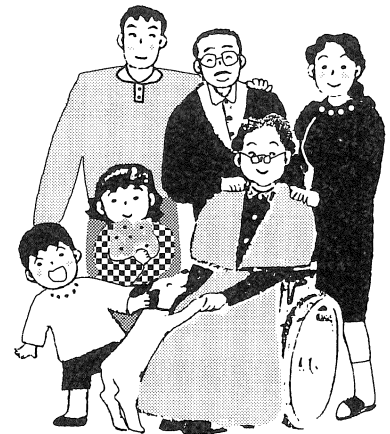

赤橋夏まつり

スケッチ



善戦した役場チーム（プラス助っ人の方々多数）

【大綱】山田修平（沖浦）

宝撒き

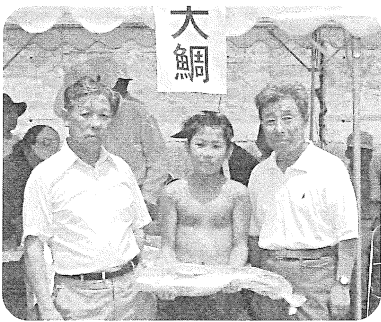

大綱を拾い当てた山田君

【大磯（海の幸セット）】石岡大輝
佐藤真弓、井上洋一、山本陽子（長
浜）佐々木笑子、次家幹江、山田誠
（沖浦）東辰憲（今坊）福原政成
（白滝）大野好美（下須戒）青木美
都男、真鍋僚、真鍋なおと（大洲市）
清水唯、新良美紗都、久徳信太郎、
玉井正人（松山市）堤原修大（大阪
府）

八月四日、第五回ながはま赤橋夏まつりが開催されました。長浜海水浴場では、恒例の御輿海上渡御に引き続き、盛大に餅撒き、宝撒きが行われ、ふれあい会館では、「ながはま赤橋夏まつり俳句大会」で愛好者らが腕を競い合いました。

また、町民の広場では、水着撮影会やヒストリックカー展示が行われたほか、ビックバンドトリオ演奏、嵐太鼓演奏、チビッコのど自慢大会、豊年踊り、ヒップホップダンスなど盛りだくさんのステージが繰り広げられました。さらに赤橋上では、今回新企画の「赤橋綱引き大会」が行われ、出場者らの熱戦が展開されました。フィナーレには約千五百発の花火が夜空を彩り、家族連れなど訪れた大勢のひとたちの視線を釘付けにしました。

なお、各催しもの入賞者等は次のとおりです。（敬称略・順不同）

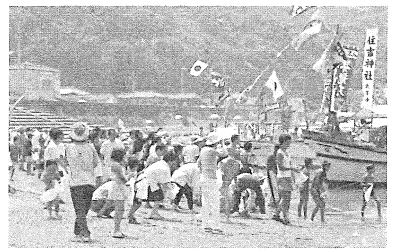

漁船からの餅撒き

チビッコのど自慢大会

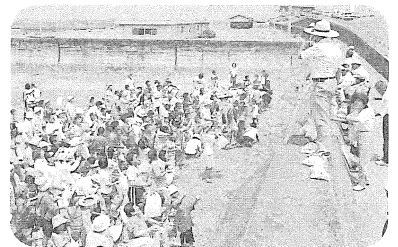

盛大に行われた宝撒き

【うまかったで賞】
小川瑞・稲本彩・濱田早紀（長浜小）
【ハッスル賞】高岡ありさ・二宮裕・浦上奈津未・大谷安里・日高早紀（長浜小）
【元気だったで賞】別宮早紀・東悠里・山本裕子・上満麻未（白滝小）
【かわいかったで賞】
鎌田幸・笹本舞・小西空（長浜小）
【ユーモア賞】
武内沙紀・東祥代・武田倫実（長浜小）

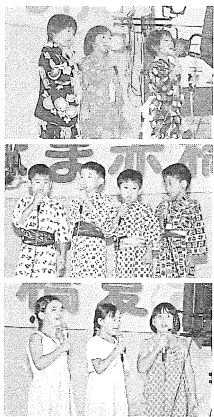

▲チビッコのど自慢大会に出場した子どもたち（順不同）

第5回

ながはま

フォト



会場にゴジラ上陸!

病名を言えず団扇の風送る
 今坊 矢野昌子
 【愛媛新聞社賞】
 自画像の青年は父カンナ燃ゆ
 白滝 清水禎子

ながはま赤橋夏まつり俳句大会



応援にも熱が...



赤橋綱引き大会で勝利を収めた女性団体連絡協議会チーム

【長浜町長賞】
 跳ね橋を矢のごと抜けて夏燕
 野村町 井関 しげる
 農継がぬ子の帰りに来て代田掻く
 白滝 平井 松子
 帰省子に母饒舌でありにけり
 野村町 佐藤 比呂志
 幾たびも眼鏡をはずす大暑かな
 吉田町 清水 十藻子

【ながはま赤橋夏まつり俳句大会実行委員会賞】
 盆僧の地図をはみ出て我が家あり
 吉田町 井上 論天
 【ながはま赤橋夏まつり俳句大会実行委員会賞】
 歯応へのありて田舎の冷奴
 宇和町 鈴木 弥生

【長浜町観光協会賞】
 嬉しさを隠しきれない夏帽子
 今坊 中見 貞子
 【長浜町文化協会賞】
 人生はほどほどが良し青簾
 豊茂 藤岡 蓉子

【長浜町中央公民館賞】
 焼茄子の皮はがれ居り原爆忌
 豊茂 菊地 徹
 風入れて風ごとかぶる夏帽子
 白滝 久保 禮子

【長浜町教育委員会教育賞】
 涼しさや生家に残る通し土間
 上老松 岩本 勝義
 炎天下土工ドリルを休ませず
 八幡浜市 山本 敏子
 茅の輪くぐりて息災をうたがはず
 八幡浜市 武内 美津子
 又のびし平均寿命どころ天
 内子町 大島 慧子
 浴衣着てうしろ美人と褒めらるる
 内子町 高藤 士千子
 赤橋の火のつきそうな酷暑かな
 五十崎町 都築 仙崖



バンド演奏



水着撮影会



ヒップホップダンス



大和小児童による豊年踊り



嵐太鼓演奏

第19回 参議院議員通常選挙

町内投票率 選挙区 74.62%

結果報告

選挙区投票結果

投票区	性別	当日有権者	投票者数	投票率%
第1投票区 長浜町体育館	男	498	335	67.27
	女	597	417	69.85
	計	1,095	752	68.68
第2投票区 長浜町ふれあい会館	男	486	323	66.46
	女	608	416	68.42
	計	1,094	739	67.55
第3投票区 長浜町しおさい館	男	196	163	83.16
	女	236	189	80.08
	計	432	352	81.48
第4投票区 晴海集会所	男	128	84	65.63
	女	152	99	65.13
	計	280	183	65.36
第5投票区 榑生小学校体育館	男	268	195	72.76
	女	307	216	70.36
	計	575	411	71.48
第6投票区 須沢公民館	男	62	48	77.42
	女	70	56	80.00
	計	132	104	78.79
第7投票区 小浦団地集会所	男	180	103	57.22
	女	198	141	71.21
	計	378	244	64.55
第8投票区 沖浦公民館	男	193	134	69.43
	女	215	144	66.98
	計	408	278	68.14
第9投票区 出海公民館	男	243	192	79.01
	女	281	226	80.43
	計	524	418	79.77
第10投票区 大和公民館	男	551	426	77.31
	女	616	466	75.65
	計	1,167	892	76.44
第11投票区 豊茂公民館	男	263	224	85.17
	女	288	242	84.03
	計	551	466	84.57
第12投票区 白滝公民館	男	348	284	81.61
	女	442	369	83.48
	計	790	653	82.66
第13投票区 戒川小学校へき地集会所	男	88	76	86.36
	女	82	71	86.59
	計	170	147	86.47
第14投票区 柴公民館	男	171	137	80.12
	女	180	154	85.56
	計	351	291	82.91
合計	男	3,675	2,724	74.12
	女	4,272	3,206	75.05
	計	7,947	5,930	74.62

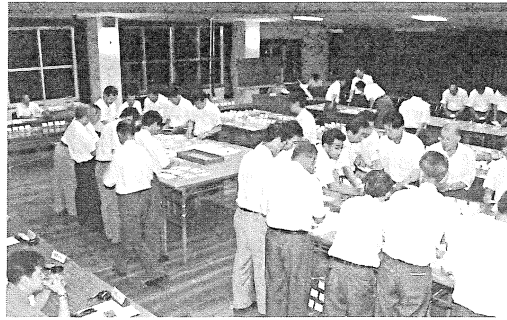

開票作業を行う事務従事者

選挙区選挙	
当日有権者数(人)	7,947
投票率(%)	74.62
有効票	5,699
島川たかし	1,156
小栗よしこ	229
関谷かつつぐ	3,991
山本久夫	323
比例代表選挙	
当日有権者数(人)	7,950
投票率(%)	74.58
有効票	5,603
日本共産党	171
第二院クラブ	63
維新政党・新風	3
女性党	48
無所属の会	22
保守党	57
民主党	662.684
新社会党	53
自由連合	96
公明党	748.033
自由民主党	3,025.552
社会民主党	198.574
自由党	445.153
新党・自由と希望	9

七月二十九日、第十九回参議院議員通常選挙の投票が、町内十四か所の投票所で行われました。選挙区選挙の当日有権者数は七

千九百四十七人(前回より三百三十九人減)で、投票者数は五千九百三十人、投票率は七四・六二%でした。(比例代表選挙について

は別表参照) また、同日午後八時五〇分から、町体育館で選挙区、比例代表の順で開票が行われました。

なお、選挙区選挙の各投票所で各選挙に係る候補者別得票数、政党等別得票数は次のとおりです。

みんなで進めよう！「健康日本21」

～21世紀における国民健康づくり運動～

がん対策編

総死亡に占める生活習慣病による死亡の割合

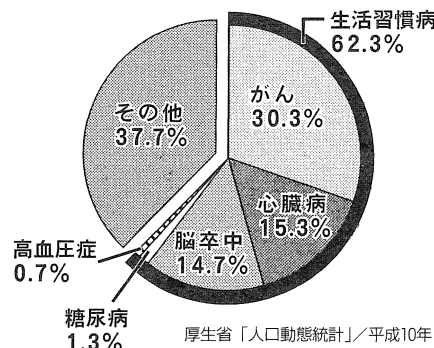

◎ がん(悪性新生物)は日本人の死因の第1位!!

依然として死亡率の高い『がん』ですが、近年の医療技術の進歩によって、早期がんであれば十分治療可能な病気になってきました。

がんを早期に発見するため、年に1回は必ずがん検診を受けましょう。また、生活習慣の改善にも心がけ、がんを予防しましょう。

がん予防には
生活習慣の見直しが大事!
さあ、今日から実行です!

◎ 欧米で多いタイプのがんが急上昇

日本人に多い胃がんや子宮がんの死亡率が減少する一方で、大腸がんや乳がんが増加しています。これらは脂肪の過剰摂取など、食生活の欧米化が原因と考えられます。

◎ こんな所にがんの芽が…。心あたりはないですか？ あなたのがんの危険性は？

がんになりやすい習慣		発 がん と の 関 係
1	塩分の摂り過ぎ	★食塩が傷つけた胃や食道の粘膜に発がん物質が入り込み、がんが発生しやすくなる。
2	脂肪分の摂り過ぎ (特に動物性脂肪)	★脂肪を摂り過ぎると、それを消化するための胆汁がたくさん出て、大腸に流れ込み、そこで発がん促進物質へと変化する。
3	体脂肪の増加 (肥満)	★発がん物質は脂肪の中にたまりやすい。 ★体脂肪が増えると、ホルモンの関係で乳がんの危険性が高まる。
4	早食い	★食べ物をよく噛まないで食べる人は、だ液の中の発がん物質を消す酵素が出にくいので、発がんの危険性が高まる。
5	野菜不足	★食物繊維は、腸内にたまった発がん物質を便といっしょに排出する役割がある。
6	喫煙	★喫煙は免疫力を低下させる。(非喫煙者に比べるとがんでの死亡率が数十倍になる。)
7	飲酒	★飲み過ぎて処理しきれなくなったアルコールが変化し、細胞の染色体遺伝子を傷つけて、がん化させる危険性がある。

結核緊急事態宣言中!!

結核予防週間
9月24日～30日

『結核は今でも日本最大の感染症です』

- 3年連続して結核は増えつづけています。
- 学校・老人施設・病院などで集団感染が多発しています。
- 結核の増加は老人の再発も重要な要素です。
- 長引く風邪や咳には注意しましょう。
- 赤ちゃんには必ずBCGの接種を。(なるべく1歳までに)

健康づくりについてのお問い合わせは、長浜町保健センター(☎52-3055・有2095)まで。

一しよん!!

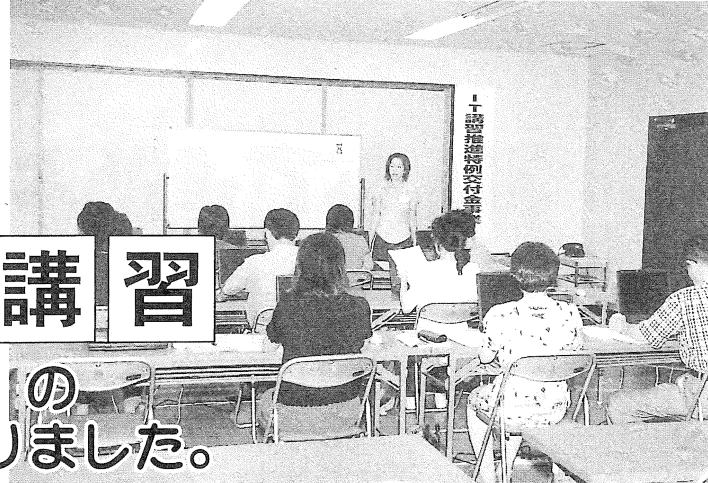

IT (情報通信技術) 講習

13年度 (10月~12月) の日程が決まりました。

IT (情報通信技術) 講習会 (10月~12月) の日程が以下のとおり決まりましたので案内いたします。なお、10月から、受講定員に満たない講座に限り再受講することができるようになりました。受講定員は全ての講座20名としておりますが、はじめて受講される方を優先し、再受講される方で定員を超えた場合は再受講者の方のみ抽選により受講決定しますのでご了承ください。

【申込方法】 長浜町教育委員会、ふれあい会館、今回の講習会場となる各公民館で下記事項を所定の用紙に記入していただき申し込みを受け付けるほか、後日愛媛県から新聞折込で配布される「IT講習」受講者応募チラシ付属のハガキでも受け付けます。なお、再受講される方は申込用紙に必ず「再」と記入してください。

【申込受付期間】 申込受付は9月10日(月)から行います。応募者多数の場合、抽選とさせていただきます。(下表締切日必着) なお、1講座へのお申し込みはお1人1通とさせていただきます。(1講座への複数の申し込みが判明した場合は、2通目以降は無効とさせていただきます。受講が決定すると、受講決定通知が送付されます。) また、再受講される方でテキストをお持ちの方は持参してください。無くされている場合はテキスト代500円が必要です。

平成13年度 (10月~12月) IT講習会日程表										
	月	火	水	木	金	土	日	時 間	場 所	申込締切日 (必着)
10月	1	2	3	4	5	6		夜間 (19:00~21:00)	今 坊 公 民 館	9月21日(金)
	1	2	3	4	5	6		夜間 (19:00~21:00)	長 浜 町 体 育 館	
						6	7	昼間 (9:00~12:00)	長 浜 町 体 育 館	
						13	14			
	15	16	17	18	19	20		夜間 (19:00~21:00)	出 海 公 民 館	
	22	23	24	25	26	27		夜間 (19:00~21:00)	沖 浦 公 民 館	
	22	23	24	25	26	27		夜間 (19:00~21:00)	豊 茂 公 民 館	
29	30	31	11/1				昼間 (9:00~12:00)	白 滝 公 民 館		
11月	5	6	7	8	9	10		夜間 (19:00~21:00)	大 和 公 民 館	10月26日(金)
	12	13	14	15	16	17		夜間 (19:00~21:00)	長 浜 町 体 育 館	
	26	27	28	29	30	12/1		夜間 (19:00~21:00)	白 滝 公 民 館	
	26	27	28	29				昼間 (9:00~12:00)	長 浜 町 体 育 館	
	26	27	28	29	30	12/1		夜間 (19:00~21:00)	長 浜 町 体 育 館	
12月	3	4	5	6	7	8		夜間 (19:00~21:00)	大 和 公 民 館	11月22日(木)
	10	11	12	13	14	15		夜間 (19:00~21:00)	長 浜 町 体 育 館	

ふれあい会館だより

長浜手編み会 作品展

長浜手編み会の皆さんが、一針一針丁寧に編み上げたセーターやベストなど秋冬物の編み物作品、約50点が展示されます。

【期間】10月10日～21日
(月曜日休館：午前9時～午後5時)

【場所】ふれあい会館ギャラリー

新・増改築家屋を 調査します

役場税務課では、固定資産評価のために、今年新築または増改築された家屋について、実地調査を行います。

なお、この実地調査と同時に滅失家屋(取り壊した家屋など)の調査も行いますが、滅失の登記をしているものを除いて申告がなかった場合、取り壊された家屋が調査漏れとなり、課税される恐れがありますので、該当家屋のある方はお早めにご連絡ください。

【調査期間】平成13年9月下旬～平成14年1月中旬まで

【対象家屋】平成13年1月2日以降に新・増改築した家屋及び取り壊された家屋

詳しくは、役場税務課固定資産税係(☎52-1111・有2041)までお問い合わせください。

大洲保健所からの お知らせ

女性の健康相談

【日時】9月20日(木)
午後4時～5時

【場所】大洲保健所

思春期保健相談

【日時】9月27日(木)
午後1時～4時

【場所】大洲保健所

※上記、ともに要電話予約。無料。

【お問い合わせ・予約先】大洲保健所(☎24-3165)まで。

事業主のみなさんへ 障害者雇用継続 助成金のお知らせ

事業主に雇用された後に、労働災害・交通事故等により身体障害者となった労働者(いわゆる中途障害者)を継続して雇用するために必要な、施設の設置、職場復帰を促進するために職場適応措置等を実施した事業主に対して、費用を助成する制度です。

1 中途障害者作業 施設設置等助成金

第1種

施設や設備の設置等に要する費用の $\frac{1}{2}$ …限度額は、中途障害者1人につき450万円

第2種

施設や設備の賃借に要する費用の $\frac{1}{2}$ …限度額は、中途障害者1人につき月額13万円(3年間)

2 重度中途障害者 職場適応助成金

(短時間労働者の重度身体障害者及び45歳以上の身体障害者を含む)

中途障害者1人につき、月額3万円<短時間労働者2万円>(3年間)

【お問い合わせ】(社)愛媛県障害者雇用促進協会(☎089-931-7131)まで。

自分の車は自分で守る！ 点検整備を 実施しましょう

～四国運輸局愛媛陸運支局～

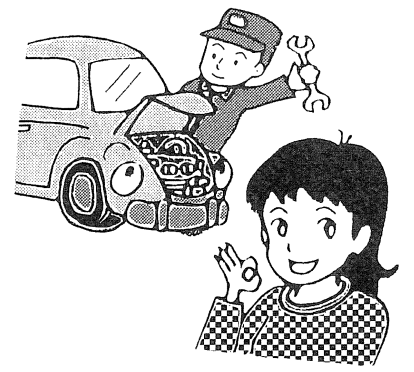

「自分の車は大丈夫」「まだまだ大丈夫」などと思っている頃に、トラブルはやって来ます。転ばぬ先の点検整備こそ、車へのいたわりと愛情です。「自分の車は自分で守る。」の気持ちがあればオーナー・ドライバーとしての責任を果たせません。

車の保守管理はドライバーの責任です。

国土交通省及び四国運輸局では、関係団体協力のもと「平成13年度自動車点検整備推進運動」を、9月、10月の2か月間を重点期間として実施します。

新刊情報 です ～長浜町立図書館～

- | | | | |
|----------------------|-----------|--------|------------------|
| 書名 | 著者 | | |
| ○ハリー・ポッターともうひとりの魔法使い | マーク・シャピロ | 定年後は | なぜあの人は頭がよくはたらくのか |
| ○なぜあの人は頭がよくはたらくのか | 千葉康則 | イキイキ人生 | 千原新樹 |
| ○前田利家とまつの生涯 | 童門冬二 | | |
| ○定年後はイキイキ人生 | 長寿社会文化協会編 | | |
| ○図解がんと免疫 | ニュートン・プレス | | |

国民年金の加入は国民の義務です

20歳になったら国民年金 学生も加入します

現在、私たちを取り巻く環境は決して安全とは言えません。

学生の皆さんについても、スポーツ活動中の事故や自動車やバイクの交通事故など、学生生活での事故は年々増え続けています。私だけは大丈夫という保証はどこにもありません。このようなときのために、国民年金には障害基礎年金があります。

また、学生の皆さんもやがては老後を迎え、年金生活にはいることでしょう。その時に受ける老齢基礎年金は、20歳から60歳までの40年間加入することによって、初めて満額の年金が受けられることになっています。

万一のため、また老後に備えて、20歳になったら役場の国民年金係で加入手続きをしましょう。

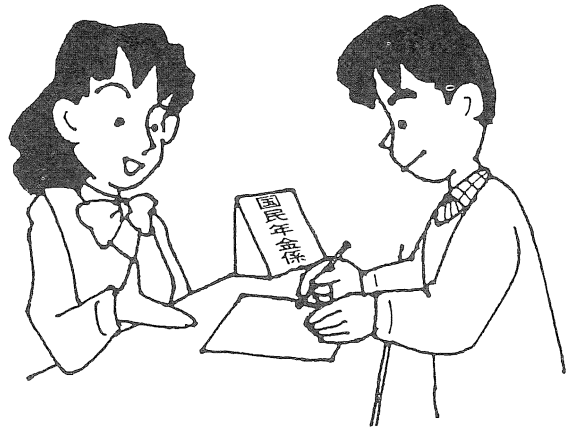

学生の皆さん国民年金の加入手続きはお済みですか？

大学や専修学校に在学中の皆さん、国民年金の加入手続きはお済みですか？

「年金なんて、まだまだ先のこと…」 「年金なんて関心ない！」などと考えていませんか。老後はだれにでも訪れます。まだ加入手続きの済んでいない学生の皆さん、今すぐ住民票のある市町村の国民年金係で手続きをしましょう。

なお、本人に代わって両親が手続きをすることもできます。

※国民年金に関するお問い合わせは、役場住民福祉課国民年金係（☎52-1111・有2062）まで。

維新の港 ながはま

八ヶ峠 恒

六 薩長連合

坂本龍馬はその後わずか五年間の生涯の間に、もう一度長浜を訪れている。もつとも、一三・五km先の伊予灘に浮かぶ孤島、青島に立ち寄ったものである。脱藩後の龍馬は江戸に上り、幕府の軍艦奉行並、勝海舟に啓発される。勝は神戸に海軍操練所をつくり、龍馬ら脱藩浪人たちを集めて、新しい時代を目標とした教育を始めた。

しかし、幕府はこの動きを警戒した。勝は免職となり、江戸へ召還されてしまふ。危険を感じた龍馬は長崎へ飛び、日本で最初の商社といわれる亀山社中を設立した。そしてまた、幕府という強大な権力を倒すには、勤王派諸藩の結束こそ緊要と、とりわけ犬猿の仲であった二大雄藩、薩摩と長州の同盟を画策していた。

同志の中岡慎太郎は薩摩を説き、龍馬は長州をなだ

め、ようやく和解の空気が見えたかと思われたが、西郷隆盛の違約で両者の会談は流れ、長州の怒りは爆発、おさまりそうになかった。

ここに維新革命の条件ともいうべき、薩長連合は瓦解するの

か。ここから龍馬の本領発揮である。秘策を胸に、彼は慶応元年（一八六五）六月二十七日、大阪から蒸気船胡蝶丸で西へ向かった。



青島

「友達を信じられますか。」
そう聞かれると、私は悩んで
しまいます。友達の中には、
信じられる人もいれば、信じ
られない人もいるからです。
私は今まで、友達のことであ
くさん悩んできました。その
ときは、友達をすごくうらみ
ました。もう、その人とはしゃ
べりたくないと思っていま
した。

最近すごくつらいことがあ
りました。ちょっとしたかんち
がいから始まり、私は、数人
の人から陰口を言われるよう
になりました。私の前ではい
い顔をし、陰では悪口を言わ
れていました。知る前から少
しずつ気づいてはいたけれど、
確信したときは、つらくてつ
らくて泣いてしまいました。
授業も出られないくらいつら
くて、裏切られたような気持
ちでいっぱいでした。

でも、そんな私を助けてく
れたのは、一人の先生でした。
私の話を、ずっと黙って聞い
てくれました。その先生は、
話を聞き終わった後に、

「今の年頃の友達っていろいろ

は、先生らの友達っていうのとは
違うんよ。今は、ただ話をしたり、
遊んだりするだけの友達やる。ど
うしても、人の悪口とかを言いた
くなってしまうんよ。でも今はつ
らいかもしれないけど、そのうちお
互い悪いところの言い合える、信
じ合える『友達』ができるはずよ。」
と、私に言ってくれました。

私は、先生の話を聞いて、とて

人権作文

「友達」

中学2年生
(12年度人権作文集より)

もびつくりしました。その通りだ
と思えました。先生は私の友達を
信じられないという悩みを知らな
いはずなのに、なぜか先生の話を
聞いていると、悩みはいつのまに
か無くなってしまいました。
私は、先生に話を聞いてもらう
日、なんだか気が楽になり、次の
日から、いつも通り友達に接する
ことができました。陰口を言っ

いた友達に、自分の思ってい
ることをすべて言って、かん
ちがいから陰口を言いだした
ということが分かりました。
私は、その友達を、今までの
私だったら、すごくうらんで
いたでしょう。しかし、先生
がおっしゃったように、「私た
ちは、そういう時期なんだ」
ということをお頭において接す
るように心がけると、今まで
通りの友達にもどりました。

数人の子から、
「ごめんね。」
と言われたその一言は、すご
く重いものを感じました。す
ごくうれしい一言でした。

今、私にも信じられる友達
がいます。私が友達のこと
で悩んでいるときも、自分のこ
とのように、真剣に悩んでく
れる大切な存在です。その人
がいてくれるから、一緒にた
くさんの壁を乗り越えられる
んだと思います。
「友達を信じられますか。」
と聞かれると、自信を持って、
「はい。」
と答えられるような人間にな
りたいです。

ご存じですか？ 検察審査会

交通事故、詐欺、脅しなどの犯罪の被害に遭い、
警察や検察庁に訴えたが、検察官がその事件を起訴
してくれない。このような不満をお持ちの方のため
に、検察審査会があります。お気軽にご相談くださ
い。費用は無料で秘密は固く守られます。

【お問い合わせ】大洲検察審査会事務局（大洲
市大洲845：松山地方裁判所大洲支部内：☎24-
2038）まで。



10月1日は

事業所・企業統計調査

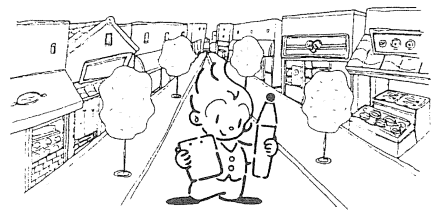

10月1日、全国一斉に事業所・企業統計
調査が行われます。我が国すべての事業所
が対象です。ご協力をお願いします。

会社も、お店も、学校も、病院も。

事業所・企業統計調査
平成13年10月1日(月)

9月下旬から調査員がお伺いします。

総務省統計局 愛媛県

龍馬の故郷を訪ねて

〜第五回龍馬クルージング〜

七月二十一日、「第五回龍馬クルージングin瀬戸内」ウォーク編が開催され、町内外から龍馬ファンや親子連れなど約百六十人が参加した。

これは、近代日本の誕生に命をかけた龍馬と当町との深いかわりを再認識し、地域の活性化につなげようといわれたもの。

参加者は、龍馬の故郷高知を訪ねて、龍馬の手紙などが多数展示してある桂浜の県立坂本龍馬記念館と坂本龍馬像を見学。その後、龍馬が水戸藩士と将来の日本を語

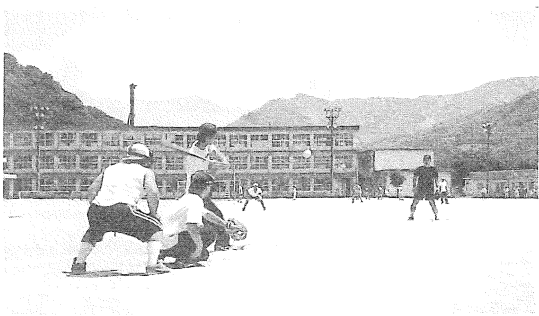

熱戦が展開されたソフトボール競技

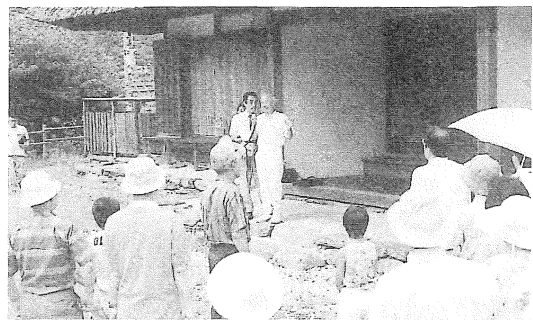

大豊町旧立川番所書院の説明を行う村上先生

り合った大豊町の「旧立川番所書院」を訪ねた。見学先では、愛媛龍馬会顧問の村上恒夫先生の説明を受け、龍馬の青年時代の思いに触れるなど、充実した夏の日のひとときを楽しく過ごしていた。

六十八チームが熱戦展開

〜町民体育祭〜

七月二十二日、長浜中学校グラウンドを主会場に、第三十七回町民体育祭が開催されました。主な結果は次のとおりです。

(○：郡大会出場チーム、☆：八幡浜地方大会出場チーム)

【ソフトボール】

〈一部〉①柴②白滝③長浜・沖浦

〈二部〉①戒川②沖浦③長浜・今坊

【バレーボール】

〈男子〉①大和②柴③榊生

〈婦人〉①長浜②榊生③今坊

【婦人レクバレー】

①長浜②沖浦③豊茂

慎重にその一手を

〜夏季囲碁大会〜

八月十二日、ふれあい会館で第七十二回夏季囲碁大会が開催され、町内外から愛好者二十一人が参加した。盤上の静かなる戦いの主な結果

【クロケット】

〈一般〉①☆黒田②長浜③出海

〈老年一部〉①☆戒川A②黒田B

③戒川B

〈老年二部〉①☆沖浦B②榊生B

③戒川

【ゲートボール】

①長浜B②長浜A③今坊・白滝

は次のとおり。(敬称略)

A級

【優勝】榊尾博承(松山市)

【準優勝】谷照基(豊茂)

【第三位】久保好明(豊茂)

B級

【優勝】安永徳雄(松前町)

【準優勝】浅井 守(沖浦)

【第三位】中田正直(上老松)

長 浜 文 芸

|| 豊茂俳句会 ||

紫陽花に杖をあづけて句碑洗ふ

宇都宮 恵美子

句碑の苔洗ひ流して新たななり

河野 友子

石段を登りきったる堂涼し

鎌田 政子

紫陽花の丁度見頃よ出石寺

神西 光子

紫陽花の見頃に合わせ句碑洗ふ

藤岡 蓉子

紫陽花や句碑に重なる師の笑顔

都田 まさこ

花泥棒に警告もあり七変化

小西 イセ子

にぎやかに介護実習蛙の夜

松田 裕子

紫陽花や石仏のみな無表情

渡辺 恭一

紫陽花や心は一つ句碑洗ふ

米岡 幸市

紫陽花をバックに入れてハイポーズ

菊地 徹

|| 出海短歌会 ||

弟の霊迎へむと寄り合ふて灯しはじめの灯籠吊りぬ

平見 朝子

朝の窓大暑の風の流れ来て竜馬の旅の疲れ癒ゆるも

稲田 都

年毎に酷暑猛暑炎暑なる地球温暖化空恐ろしき

兵藤 都

赤黄青とグラジオラスの咲きつき

て貧しき庭も少し和めり

西山 晶子

急ぎ出る電話は全く憶えなき名を

告げたりき比例候補の

池田 蓉子

池田 蓉子

たいき 久保大紀ちゃん (今坊)



平成12年9月5日生まれ

(父=広行さん・母=治美さん)

おおらかに二十一世紀に羽ばたいてほしい
と思っています。元気よくのびのびと育つて
くれればうれしいです。

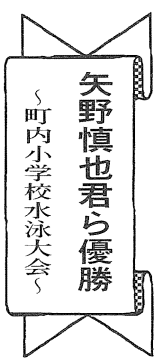

矢野慎也君ら優勝

町内小学校水泳大会

七月二十四日、長浜小学校プ
ールで、平成十三年度長浜町内小学
校水泳競技大会が開催されました。
なお、おもな成績は次のとおり
です。

男子

- 【二十五m自由型】①矢野慎也 (大和) 15秒7 ②菊地啓良 (豊茂) 16秒8 ③城戸龍太 (櫛生) 17秒7
- 【五十m自由型】①矢野慎也 (大和) 34秒3 ②菊地啓良 (豊茂) 38秒7 ③城戸龍太 (櫛生) 39秒8

- 【100m自由型】①玉井崇浩 (大和) 1分20秒4 ②福岡友成 (長浜) 1分35秒7 ③大西修平 (白滝) 1分35秒8
- 【五十m平泳ぎ】①村上心 (櫛生) 47秒6 ②徳田真彦 (大和) 51秒0 ③神田陵志 (長浜) 51秒5
- 【100m平泳ぎ】①村上心 (櫛生) 1分41秒1 ②徳田真彦 (大和) 1分51秒0 ③徳山亘 (白滝) 1分51秒4

- 【五十m背泳ぎ】①山下洋平 (長浜) 45秒9 ②宇都宮聡 (大和) 51秒7 ③山中康生 (柴) 54秒8
- 【二十五mバタフライ】①玉井崇浩 (大和) 18秒5 ②塚井伸平 (出海) 18秒6 ③玉井章裕 (櫛生) 21秒1
- 【五十mバタフライ】①塚井伸平 (出海) 43秒0 ②宮本泰典 (大和) 52秒5 ③明智亮 (長浜) 53秒9
- 【七十五m個人メドレー】①山下洋平 (長浜) 1分11秒1 ②玉井章裕 (櫛生) 1分18秒2 ③徳山亘 (白滝) 1分26秒6
- 【百五十mメドレーリレー】①長浜 2分19秒5 ②大和 2分26秒6 ③【二百mリレー】①大和 2分36秒3 ②櫛生 2分48秒2 ③出海 2分53秒4

女子

- 【二十五m自由型】①岡山菜摘 (長浜) 16秒3 ②後藤愛香 (喜多灘) 16秒7 ③菅野里美 (長浜) 16秒7
- 【五十m自由型】①岡山菜摘 (長浜) 36秒3 ②後藤愛香 (喜多灘) 37秒7 ③矢野元麻里 (長浜) 39秒1
- 【100m自由型】①菅野里美 (長浜) 1分25秒5 ②菊岡紗恵子 (豊茂) 1分28秒7 ③泉桃恵 (柴) 1分34秒4
- 【五十m平泳ぎ】①稲澤今日子 (長浜) 45秒6 ②宮下友里 (戒川) 48秒8 ③渡辺伊代 (白滝) 49秒5

- 【100m平泳ぎ】①東祥代 (長浜) 1分41秒6 ②渡辺伊代 (白滝) 1分44秒9 ③宮下友里 (戒川) 1分45秒1
- 【五十m背泳ぎ】①東祥代 (長浜) 43秒6 ②谷田絢香 (長浜) 46秒7 ③森愛 (白滝) 47秒7
- 【二十五mバタフライ】①稲澤今日子 (長浜) 17秒9 ②堀井まなつ (長浜) 21秒9 ③尾上恵美 (出海) 22秒2
- 【五十mバタフライ】①津田絵美 (長浜) 38秒9 ②一宮佳恵 (長浜) 48秒1 ③尾上恵美 (出海) 50秒4
- 【七十五m個人メドレー】①津田絵美 (長浜) 1分7秒9 ②堀井まなつ (長浜) 1分17秒1 ③森愛 (白滝) 1分18秒17
- 【百五十mメドレーリレー】①長浜 2分14秒1 ②大和 2分41秒5 ③白滝 2分46秒5
- 【二百mリレー】①長浜 2分27秒1 ②喜多灘 2分58秒6 ③櫛生 3分1秒3

9月23日は
長浜町議会議員選挙
の投票日です

みなさん必ず投票しましょう！

仕事やレジャーなどで投票日に投票ができない人は、不在者投票をすることができます。

※不在者投票ができる日時

告示日(9月18日)~投票日前日までの、午前8時30分~午後8時までです。土曜日でもできます。

詳しくは、長浜町選挙管理委員会(☎52-1111・有)2022)までお問い合わせください。





立春から数えて210日目が二百十日である。今年、9月1日がその日に当たる。

徳川幕府の暦編纂係、保井春海が、品川沖で釣りをしようと出かけた。その時、老漁師が海上の一点の雲を指差して、「今日は、立春から数えて二百十日に当たるが、50年来の体験によると、このような時は午後から大荒れになるので、釣りに出るのはおやめなさい。」といった。果たして、その日大暴風雨になったという。後に、春海が、「貞享暦」を書いた際、このことを暦の中に揚げ、人の口にのぼるようになった。

台風は、南洋や南支那海などで発生した熱帯低気圧の一種だが、9月ごろ日本に接近し上陸する確率が高い。そして、大きな被害を残していく。

また、大正12年（1923）9月1日午前11時58分に関東大震災が起きた。ちょうど昼前だったことも災害を大きくした。火災が各地で発生し、東京だけで死者6万8千人、行方不明者3万9千人、負傷者4万2千人という被害を残した。

9月も、悪いことばかりではない。陰暦の8月15日は中秋の名月、芋名月である。月見団子にイモ、クリ、お神酒を供える習慣は、少なくなってきたが、「イモたき」をして名月を肴に、いっぱいやるのもいいものである。

秋も次第に深まり、食欲の秋、読書の秋、スポーツの秋といろいろ言われる。あなたの秋は、どの秋ですか。

2001 9月15日～10月14日 暮らしのカレンダー

日	曜日	行事名	場所	時間
17	月	第20回長浜町幼児まつり 結核・肺がん検診	長浜中学校 今坊しおさい館 沖浦公民館	8:50～12:00 10:30～11:30 13:00～14:00
18	火	風疹予防接種	保健センター	13:00～13:30
20	木	社会保険事務所出張相談日	長浜町商工会	9:00～11:30
25	火	基本健診 腹部超音波検診 胃がん検診及び大腸がん検診 診察器回収	出海公民館	8:30～11:00
28	金	結核・肺がん検診	柴公民館 白滝公民館	10:30～11:30 13:00～14:30
10/1	月	結核・肺がん検診	櫛生福祉センター 出海公民館	10:00～11:30 13:00～14:30
4	木	基本健診 腹部超音波検診 胃がん検診及び大腸がん検診 診察器回収	櫛生福祉センター	8:30～11:00
9	火	基本健診 腹部超音波検診 胃がん検診及び大腸がん検診 診察器回収	大和公民館	8:30～11:00
10	水	社会保険事務所出張相談日	長浜町商工会	10:00～15:30
11	木	胃がん及び腹部超音波検診	保健センター	7:00～ 9:00
12	金	育児サークル 歯科相談 離乳食講習 乳児健診	保健センター	10:00～11:30 10:00～11:30 10:00～12:00 13:00～13:30

訂正：本紙八月号十八ページ
の戸籍関係記事、「小谷由彦」とあるのは「小山由彦」、「上田秋太郎」とあるのは「上田秋三郎」のそれぞれ誤りでした。訂正してお詫びします。

上老松 井上トメ (九九)
穂積 菊地廣毅 (六〇)
柴富 永留吉 (八五)
櫛生 泉原コノ (八九)
櫛生 澤井ツヤ子 (八一)
白滝 藤 熊太郎 (八二)
下須戒 池下トシコ (七五)
豊茂 菊本 政清 (八〇)
白滝 楠野 均 (九五)
長浜 中山 國子 (五九)
下須戒 中川 秀雄 (六二)
白滝 上田 ミツコ (八七)

おくりやみ
7月届出分(敬称略)
住所氏名 死亡時年齢

お誕生おめでとう!!
7月届出分(敬称略)
住所 子の氏名 保護者名
白滝 上満 拡子 昌輝

人口・世帯数のうごき

	7月末現在	前月との比較
人口	9,657人 (男 4,563人) (女 5,094人)	13人減 (男 9人減) (女 4人減)
世帯数	3,608世帯	2世帯減

みなさんからの便りを
お待ちしております
地域の話題や、珍しい現象・
ある瞬間の写真などお気軽に
ご投稿ください。
投稿先・お問い合わせは、
役場総務課情報管理係(下記)
まで。

秋の交通安全運動

9月21～30日

- お年寄りに優しい運転を心がけましょう。
- 車に乗ったら必ずシートベルトとチャイルドシートを。

