市の人口（9月1日）
人口　38,217人
男 18,063人　女 20,154人
世帯数　10,381世帯
面積　240.93平方キロメートル

発行　大洲市役所
編集　総務課

広報おおず

生産に励み、豊かな家庭と郷土を築く。
○ 新時代にふさわしい技術を身につけ
○ たえず経営研究に励み、合理化につとめる。
（大洲市民憲章）

今月の納税　市民税 3期

一般会計 3億9147万7千円を補正

菅田小学校校舎建設 農業経営実験事業費など 補正予算を可決

九月定例市議会は、九月十九日から十一日間の会期で菅田小学校改築事業費、農業経営実験事業費、道路新設改良事業費等を含む三億九千百四十七万七千円の一般会計補正予算や、大洲市庁舎整備審議会条例、市立平小学校施設整備委員会条例など二十五議案を原案どおり可決し、陳情、請願など必要な採択をして閉会しました。可決されたおもなものは次のとおりです。

一般会計補正予算

補正総額は三億九千百四十七万七千円（一般会計の総額は二十九億三千二百八十七万四千円）のうち歳出のおもなものは、

道路新設改良事業費九千七百二十五万円、
橋りょう新設改良事業費五百万円
菅田小学校改築費八千六百五十三万五千円（鉄筋コンクリート三階建千八百三十二平方メートルに普通教室、特別教室等）。
公園整備事業費四千万円、
養豚団地育成パイロット事業費追加二千五百三十七万八千円
家畜汚水処理施設整備実験事業費二千二百七十一万円（活性汚泥方式で処理能力五千頭）
都市下水路整備事業費九百五十二万三千円（八多喜）
上須戒保育所改築事業費七百十五万五千円（百五十三・三六平方メートルの敷地に定員三十名の保育所を改築）
広域営農団地農道整備事業費負担金追加七百十六万円
林業構造改善事業費追加六百四十二万八千円
消防施設整備事業費百九十万円（消防署工作車、消防無線機、小型動力ポンプ）
農業経営実験事業費九十六万一千円（時代に対応する合理的、高能率的な農業経営を実証的に確立しようとするもの）

監査委員に 城ノ戸正行氏

尾上利則監査委員の退職に伴い後任委員に城ノ戸正行氏（八多喜）を選任することに同意九月二十九日発令されました。

農業委員に 深井英雄氏

稲葉商 農業委員の辞任に伴い後任委員に深井英雄氏が推薦され九月二十九日発令されました。（議会推薦の農業委員）

秩序ある開発行為を "指導要綱"決まる

最近の開発ブームを反映して、県下各地で民間企業などによる開発が行われていますが、これらの開発行為には、地域の土地利用や開発整備計画を無視したもの、自然環境、生活環境の保全に配慮を欠くもの等が見受けられ、今後、地域の秩序ある整備と住民福祉に大きい影響を及ぼすことが予測されます。

このような現状に対し、乱開発を未然に防止するため、このたび開発行為に関する指導要綱を次のとおり制定し、昭和四十八年十月一日から施行していますので、要綱の主旨をご理解いただき、該当者は所定の手続きをしてください。

要綱の概要

ゴルフ場、その他のレジャー施設および住宅、工場団地などの敷地にするために、〇・二ヘクタール以上の土地を造成、埋め立て等をする場合には事業者が市長に、また五ヘクタール以上については県知事に協議しなければならないことになっています。

事業者からの協議については、市の開発行為対策協議会で内容を検討し、同意、不同意または改善などの回答をすることになっていますが、いずれも事前に協議していただく窓口は市の企画室ですから、事前協議申出書により協議してください。なお、次の地区については、面積の多少にかかわらず市と協議しなければなりません。

一、東大洲地区
大洲市農協から松下寿電子工業に至る、国道五十六号線南側（約百米）の約十一ヘクタールの地域と、大洲市農協東側の市道大洲三号線と市道大洲徳森線を結んだ（大洲農業高校東、南側一帯）約十八ヘクタールの地域
二、阿蔵地区
久米小学校の東側（鉄道南側沿い）約四ヘクタールの地域
三、村島地区
県道菅田五郎（停）線と大洲近永線の交差点東側約五ヘクタールの地域
四、菅田地区
常徳寺池の南側（国道百九十七号線南側沿い）約十五ヘクタールの地域
五、新谷地区
国鉄喜多山線西側約四ヘクタールの地域
六、春賀地区
県道大洲長浜線の肱川側約十七ヘクタールの地域
七、八多喜地区
忠霊塔北側（湯の子）、松葉地区および八多喜沖の中道（県道上須戒線）の両側あわせて約十ヘクタールの地域

ごあいさつ

大洲市議会議長 森永健一

議長就任のごあいさつを申し上げます。

大洲市議会九月定例会におきまして、不肖はからずも議員各位のご推挙により、議長の要職につくことになりました。

もとより、私の身に余る光栄でありまして、衷心から感謝しているところでありますが、みずからの浅学非才を顧み、果して皆様のご期待に沿いうるかどうか、まことに懸念いたしておるのでございます。

しかしながら、せっかくご推挙を受けましたからには、皆様がたの厚いご援助とごべんたつによりまして、市政の推進と円滑な議会運営のために懸命の努力を傾倒し皆様のご期待に沿いたいとかたく心に誓っている次第であります。

大洲市合併以来十九年、市政の伸展と市民福祉の増進をめざして堅実な歩みを続けてまいりましたが、当面する大洲市政にも、なお幾多の重要案件が山積いたしております。

四万市民の総意を十分尊重のうえ、これが解決に挺身して、市政の順調な進展と市民福祉の向上に努め皆様のご厚情にお報いしたいと考えておりますので何とぞ、今後共なお一そうのご援助、ご協力を賜わりますよう心からお願い申し上げます。

甚だ簡単でありますが、最後に皆様がたのご健康とご多幸を祈念いたしまして、就任のごあいさつといたします。

大洲市議会副議長 小泉紘文

副議長就任のごあいさつを申し上げます。

このたび議員各位のご推挙によりまして大洲市議会副議長の席を汚すことになりました。まことに身に余る光栄に存じます。

私のような若輩でその器にあらざるものが、果してその責任を全うすることができますかどうか、心中ひそかに不安を感じている次第でありますが幸いにして人格識見ともに傑出した森永議長のもと同僚議員各位をはじめ市民皆様がたの絶大なご支援とごべんたつを賜わりまして、この職責を果したいと念願しているものであります

まことに簡単ながら、心からお礼とお願いを申上げますと共に、皆様がたのご健康とご多幸を祈念いたしまして、就任のごあいさつといたします。

近代的な更生施設 大洲育成園 計画の全事業を完成

待望の精神薄弱者更生施設"大洲育成園"の計画の全事業を完成して、九月二十八日喜びの落成式を行いました。

全事業が完成した大洲育成園

この育成園は、市内市木の環境のよい近代的な更生施設のなかで精神薄弱者が適切な保護のもとに一貫した生活指導、職業訓練が行われています。

こうした独立自活に必要な知識技能を身につけることにより一人でも多く一般社会の一員として送り出すよう進められ、今後の成果が大いに期待されております。

敷地面積は三千五百六十四平方メートル、総事業費五千九百九十二万六千円をかけて、五十名収容定員の本館を四十七年七月一日に開設し、引き続いて二十名収容の重度棟を四十八年三月に完成、そのうえ自立更生にふさわしい訓練棟をこの八月に完成したものです

育成園建設にあたりましては、市民の皆さんがたの深いご理解とご厚情をお寄せくださいましたことを感謝申上げます。

大洲育成園

第二回大洲ばやし大会 こぞってご参加を!!

昨年制定されました新民踊"大洲ばやし"も皆さんがたの生活の中にリズムとして普及してきました。

今年も十一月二日の秋まつりの中心行事として第二回大洲ばやし大会を開催することになりました

この秋まつりは、特に市中パレードに重点をおき「おどり天国」を設けて、町内を踊り一色に景気づけようと考えております。

パレードは、肱南を二組にわけ三ノ丸と柚木へ集合、肱北は旧北中学校と国鉄駅前へ集合し、燈火の合図でそれぞれ同時に出発して町内を踊りぬき、最後に肱北グラウンドに全員集結し、はなやかに総踊りで幕を閉じることになっております。

各学校、職域、商店会、各種団体機関、および一人でも多くの市民の皆さんがたの積極的なご参加を願っております。

歯の健康相談

大洲保健所では、歯の健康を守るため、歯の健康相談に応じています。

この相談は、毎週水曜日、午後一時から三時まで、第四水曜日は予防処置日です。（この日は、はぶらしをご持参ください。）

大洲保健所

まごころ銀行へ 預託

一、三十万円、盲人協会へ
大洲市上須戒　川田寛氏
一、五万円老人福祉関係へ
大洲市本町二丁目
栗田四郎氏

まごころ銀行への善意の基金心から感謝申し上げます。

大洲市社会福祉協議会

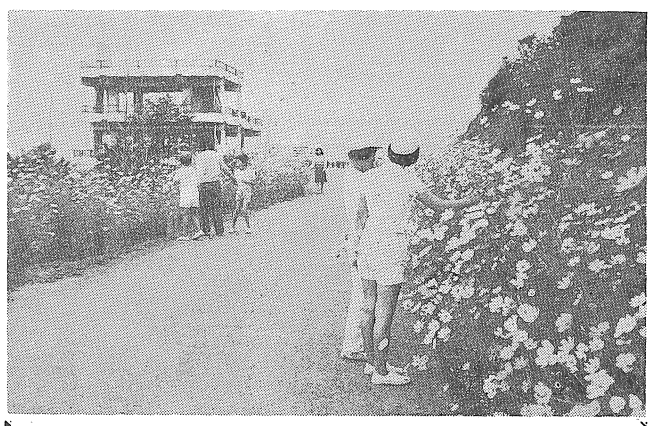

コスモスの花が咲き競う冨士山

奉仕作業が実を結ぶ

大洲学園では、職業指導の一環として冨士山公園の清掃作業を行っていますが昨年より、園内で栽培したコスモスの種を、冨士山公園山頂の遊歩道両側にまき、手入れをしてきたところそれが約20万本育ち、赤、白、ピンクの花で公園に色どりをそえています。園児たちも日ごろの奉仕作業が実を結びうれしそうでありこれに自信を得、一日も早く社会に役立つ人間になろうとはりきっています。

70歳で受給権

福祉年金の手続きを

老令福祉年金は満七十歳になれば受給権ができ年金を請求することができます。

満七十歳以上のかたで、まだ老令福祉年金の請求をされていないかたは、市民課または各連絡所で手続きをしてください。

今年の該当者は明治三十六年生れのかたで、満七十歳の日から福祉年金の請求ができます。

手続きのとき持参するもの
一、印鑑
二、公的年金を受けているかたは、年金証書または保管証

くわしいことは、市民課国民年金係へおたずねください。

ライスセンターが完成

乾燥から包装まで自動化

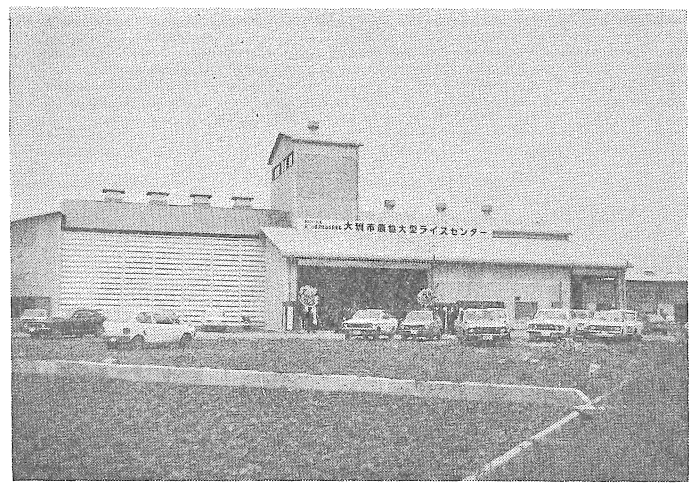

完成したライスセンター

農業の近代化をめざして、第二次農業構造改善事業で実施していたライスセンターが完成しました。

この事業は大洲市農業協同組合が東大洲に七千八百六十万円を投じて建設していたもので、今年秋の取入れより稼動することとなりました。

施設の特色は霧が多く収穫時間の少ない大洲平野独特の気象条件を考慮して、四百トン貯蔵可能な貯溜ビンを備え、一時に大量搬入ができるようなシステムになっております。

受け入れ後はすべて自動的に乾燥、もみすり、選別、計量、包装が行われ一百ヘクタール、一万七千俵の米を処理する能力をもっております。

ライスセンターの完成によって第二次農業構造改善事業営農計画における稲作労力一〇アール当り五人役の実現は可能になったものとして、このセンターの全面利用が望まれています。

幼児を交通事故から守る

「こじかクラブ」を結成

幼児を交通事故から守るため幼稚園、保育所を単位とした交通安全「こじかクラブ」を県の指導のもとで今年度六クラブを結成しました

このクラブは、幼児の交通事故が増加している現状に対処するとともに発育段階に応じた交通安全教育の効果的推進をはかるため、母子ぐるみの交通安全教育と地域活動を進め、幼児の事故防止の徹底をはかるものです。

結成式には、クラブごとの幼児と母親、警察をはじめとする各関係者が出席して開かれ、クラブ活動推進のためこじか旗、こじか手帳、母と子の交通安全ブック、こじかワッペンの贈呈を行いそのあと交通ルールや、正しいあるき方等についての指導や、実施訓練等が行われ最後に交通安全の歌をみんなで合唱して閉会しました。

幼児のうでには、こじかの絵の入ったワッペンを付けて交通安全を呼びかけております。

とくに車を運転されるかたは注意してください。

なお、のこりのクラブ結成については四十九年度に結成が進められます。

こじかクラブ結成式でこじか旗を受ける母親

住みよい街づくりのために

大洲市では都市計画において定める「新しい用途地域」の市素案をつくっています。

この素案は大洲市都市計画区域の土地利用の方針に基づき、皆さんが建物をつくるときのルールを定めるものであります。

その用途地域の内容を説明しますと、次のとおりです。

1第一種住居専用地域

低層住宅地としての良好な環境を保護するための地域です。

工場や風俗営業施設など住環境をそこなう建物は建てられませんが日常生活に必要な一定の店舗、併用住宅、公衆浴場、小中学校、小規模な郵便局などは建てられます。

2第二種住居専用地域

中高層住宅も建つ住宅地として良好な環境を保護するための地域です。

第一種住居専用地域に建てられるものに加えて、店舗、事務所、病院なども建てられます。

3住居地域

ある程度の用途の建物の混在を認めながら、主として住居の環境を保護するための地域です。

工場や劇場、キャバレー、トルコ風呂など住環境をそこなう建物は建てられませんが、とくに小規模な工場やパチンコ屋、ボーリング場、旅館などは建てられます。

4近隣商業地域

周辺の住民に対し日用品を供給する商業などの利便を増すための地域で、一般の工場や劇場、キャバレー、トルコ風呂などの建物は建てられませんが、店舗、事務所、小規模な工場は建てられます。

5商業地域

銀行、百貨店、映画館、料理店などの建物が集まる所で、商業業務の利便を増すための地域です。

とくに商業地としての環境をそこなう工場などの建築が制限されるだけで、その他の用途の建物はほとんど何でも建てられます。

6準工業地域

主として環境の悪化をもたらすおそれのない工業の利便を増すための地域です。

とくに公害発生のおそれのある工場や、危険物を扱う工場を除いて、ほとんどの用途の建物が建てられます。

7工業専用地域

とくに工業の利便を増すための地域です。

工場はどんなものでも建てられますが工業の利便をそこなうものは建てられず、学校、病院、住宅店舗、ホテルなども建てられません。

このような七種類の地域をきめ今後十年を目標に、住みよい街をつくるため、素案をつくっています。

この素案が出来ますと説明会、公聴会の日時と場所をおしらせし説明をいたします。　建設課

農事メモ

生活と農作業

◎冬にそなえて住居の点検を。

秋の農繁期もすぎますと、日増しに寒さが加わってきます。そこで農作業が一段落したところで、冬にそなえて住居の総点検をしましょう。

室内を暖かくするには、冷たい外気の流入を防ぎ、室内の暖かい空気を逃がさないようにする建築的な方法と、人工的に暖房する方法があります。建築的な方法はさておき、簡単に誰でも出来る方法を考えてみましょう。まずすき間風の防止です。これには、柱と壁、建具と柱、建具と建具などのすき間にパテ・テープをつかって目張りをします。また床には、新聞紙やルーフイング（屋根をふく時に使用する防水布）をしいて、床下からのすき間風を防ぎます。

この他には、カーテンを厚地物にするとか二重にするなどして、室内の暖気を外に出さないよう工夫しましょう。

◎籾の乾燥には水分測定を。

米の価格も上昇し、米の生産が再認識されているところですが、米も商品ならば良い品質であることが必要です。良質米づくりには籾の乾燥程度が影響します。乾燥不足では、貯蔵中にコクゾウ虫の発生が多くなり、品質も低下しやすくなります。また過乾燥では胴割米が多くなります。現在のような稲架乾燥では、長期間おきますと、雨に再々あたり胴割米が多くなり品質が低下します。そこで稲架にかけて十五日たつと籾の水分を測り、十四%程度になっておれば脱穀しましょう。

籾の水分測定は、普及所、農協等で行っておりますので、稲架の中央部の籾をひとにぎりくらい持って行き、籾の水分を測りましょう。

（大洲農業改良普及所）

大洲の文化財

木造地蔵菩薩立像

大洲市指定有形文化財

所有者　中町一丁目地蔵堂

中町一丁目にある菩薩立像

市内桝形通りから、中町一丁目に入るとすぐ右側に門づくりの地蔵堂があります。

その奥、左手に宝珠を捧げ、右手に錫杖（シャクヂャウ）を執り静かに立っているこの仏像は、高さ一メートル五センチの延命地蔵です。寄木造で鎌倉時代のものといわれ、伏し目で穏やかなおもだち、なで肩の肉どりの薄い体つき、各所にみられる蓮（はす）のような穏やかな衣文などは藤原時代（十二世紀末）の地蔵立像の特色を示したなかなかの古様であります。頭部をやや大き目にして愛くるしく、錫杖を持つ右手や衣裾との調和にも作者の腐心が窺われて誰もが心から親しめる童心無垢の仏像で、市内の古像の一つとして価値あるものです。

この地蔵堂は、法華寺の境外堂で、本像は明暦三年（一六五七）垂井兵左衛門が丸亀より大洲に迎えたといい伝えられています。

市教育委員会

第12回身体障害者体育大会終る

市出場者好成績をおさめる

恒例の第十二回愛媛県身体障害者体育大会が九月三十日松山市堀の内県営陸上競技場で盛大に開催されました。

この大会は、県下の身体障害者がスポーツを通じてそれぞれの障害に打ちかち、粘りづよい精神を養うとともに、積極的に自からの力でたくましく生きていく態度をはぐくむことにあります。

大洲市からも四十三名の選手が参加　次のような好成績をおさめました。

金メダル

立巾跳の部
石山　宗善（平野）

ハンドボール投
東　ツユ子（肱北）

砲丸投の部
大野ユタカ（八多喜）
上田　武一（南久米）

銀メダル

立巾跳の部
川本　満義（肱北）

60メートル直線走の部
宮岡ヤス子（新谷）

銅メダル

砲丸投の部
向井八重子（新谷）
幸崎　猶行（肱北）

大洲市の身体障害者体育大会も11月中に開催の予定です。

善意の清掃奉仕

国道五十六号線肱川橋を毎朝五時前頃から清掃奉仕をしていただいている人があります。

この人は中村のかたで、一年有余も黙々と清掃を続けておられこの善意はありがたいものです。

市民の皆さんが生活していくうえになくてはならない道路をよごします。

また、五万円以下の罰金に処せられます。

なお検査の手数料が必要ですから、検査当日左記程度の金額を持参してください。

棒はかり　十円～四十円程度
皿はかり　四十円～百二十円程度
台はかり　百二十円～四百円程度
指示はかり　六十円～百円程度

計量器定期検査日程

48年度計量器の定期検査

計量法の規定により、計量器の定期検査を行いますから商品取引証明等に使用する計量器は、次の日程の検査場で必ず検査を受けてください。

検査を受けずに計量器を使用されるお店は消費者の目が光っています。

月日	時間	検査場所	月日	時間	検査場所
11月5	13:00～16:00	八多喜公民館	12	13:00～16:00	菅田連絡所
6	11:00～12:00	上須戒公民館	13	11:00～12:00	南久米連絡所
〃	13:00～15:00	三善連絡所	〃	13:00～15:00	平野連絡所
7	11:00～12:00	柳沢連絡所	14	11:00～16:00	大洲市民会館
〃	13:00～15:00	田処小学校	15	11:00～16:00	中村公会堂
8	11:00～15:00	新谷連絡所	16	11:00～16:00	喜多小学校
9	11:00～12:00	大成中学校	17	11:00～16:00	旧大洲公会堂
〃	13:00～15:00	蔵川中学校			

日曜当直医

10月28日　中央病院④4551
11月3日　〃　〃
4日　〃　〃
11日　〃　〃
18日　〃　〃
23日　〃　〃
25日　〃　〃

診療時間午前八時半～午後六時

さないよう一人一人が気をつけましょう。

図書館だより

―新刊図書案内―

伊予温故録（宮脇通赫編）
日本の陽明学（上）（柳町達也）
中国の思想
1韓非子　5墨子　7易経
9論語　10孫子・呉子
11左伝　12荘子
味の旅　9大阪・神戸（新田次郎）
芙蓉の人（松本清張）
北の詩人（〃）
巨人の磯（上中下（山崎））
華麗なる一族（有吉佐和子）
乱舞（平岩弓枝）
彩の女上下（石原慎太郎）
海の地図（源氏鶏太）
ずこいきり（山田風太郎）
怪異一挺根銃（町田恒男）
歪んだ罫線（山手樹一郎）
霧の中（生島治郎）
男たちのブルース（大谷羊太郎）
殺意の演奏（高木彬光）
裂けた視覚（〃）
かえりみて明日を思う（松下）
太陽への挑戦（糸山英太郎）
妹たちのかがり火（仁木悦子）
読みきかせの発見（増村王子）
ねむの木の子どもたち（宮城）
きものの本（塩月弥栄子）
男の服飾図鑑（メンズクラブ）
にんにくの効用（新居裕久）
食卓43の効用（市川桂子）
父心（高瀬広居）
句集　続後の月（酒井黙禅）
ブリタニカ国際大百科事典8
少年朝日年鑑　昭和49年版
〃　社会科統計
良平の村に雪がきた（本間芳男）
ちいさなちいさな青いそら