

報 廣 おおぞ

市の人口(9月1日)

人口 38,193人
 男 18,048人 女 20,145人
 世帯数 10,385世帯
 面積 240.93平方キロメートル

所 課 役 務 市 務 大 総 行 集 編 行 集 編

健康なからだをつくり
 高い教養を身につける。
 ○ あらゆる機会をとらえ学習に励む。
 ○ スポーツをさかんにし、すこやかな心とからだをつくる。
 (大洲市民憲章)

今月の納税 保 險 税 3 期

完成した南久米小校舎 喜びの落成式



市が、かねて建設をすすめていた南久米小学校校舎がこの程完成し、九月十日、市と地元関係者が喜びの落成式をあげました。
 この校舎の施設規模は管理、普通教室、特別教室一棟、鉄筋コンクリート二階(一部三階)建、延八百二十平方メートル、総工費三千万円で普通教室、特別教室五(理科室、図書室、家庭科室、工芸室、音楽室)その他五室を充てるなど、施設の整った立派な校舎であります。
 建設の際には、地元の皆さんがたの教育に対するご理解と熱意により、内容設備の近代化が図られた教育文化都市にふさわしい教育環境の整備を図ることができました。
 今後においても、老朽校舎を順次整備し、教育の向上に努める方針であります。

中小企業退職金共済制度 10月が加入促進強化月間

十月は「中小企業退職金共済制度加入促進月間」です。
 従業員の退職金制度充実のため労働省の指導で全国的に展開されるものです。
 中小企業退職金共済制度は、中小企業に国の援助で、大企業なみの退職金が支給できるように昭和二十四年に創設されたものです。制度の概要は次のとおりです。
制度のしくみ
 事業主が中小企業退職金共済事業団と退職金共済契約を結び、毎月、従業員一人一人の掛金をお近くの金融機関に納めます。
 事業団は、従業員が退職したと

乱開発に規制要綱

最近、県下各地において民間企業などによる乱開発が進められている現状ですが、自然および環境を守り災害を防止する意味において、このたび、開発行為に関する規制要綱が定められました。
 この要綱では、ゴルフ場その他のレジャー施設および住宅、工場などの敷地に対する、〇・二ヘクタール以上の土地を造成しようとする人は市長、五ヘクタール以上は知事と協議のうえ同意を得なければならぬことになっていきます。

市職員を募集

市では、昭和四十八年度大洲市職員の次におり募集し、採用試験を行います。
 採用予定人員
 事務職員 約五名
 技術要員 約五名
 消防職員 一名
 消防士 一名

市消防署に救急車を強化

愛媛県共済農業協同組合連合会より交通福祉総合対策の一環として、救急自動車等の現物を次のとおり寄贈を受けました。
 救急自動車 一台
 スクール・ゾーン標識五〇〇枚
 交通安全教育用指道板 一組
 (喜多小学校)
 市立大洲病院(救急医療機器)



寄贈を受けた救急自動車

融資が受けられ

この制度に加入している企業は従業員のための住宅、寮、更衣室、休養室などの福利厚生施設をつくる資金の融資が受けられます。
 加入期間や掛金の納付額は問いません。
毎月の掛金は
 掛金月額は四〇〇円から四、〇〇〇円まで十六種類あり、従業員個人ごとによります。掛金は全額事業主負担となっています。
申込みは金融機関へ
 この制度に加入できるのは、常用の従業員が一人以上三〇〇人(商業・サービス業では五〇人)以下の事業所に限ります。
 事業主、役員はこの制度に加入できませんが、役員であっても支店長や営業部長等を兼ねている、いわゆる兼務役員は従業員と同様加入できます。
 申込みは近くの金融機関に申込みてください。申込用紙は金融機関の窓口にならなすべし。

昭和47年中市民の所得

83億4千5百万円

昭和47年中に市民の所得金額(収入金額から必要経費等を引いた金額)が83億4千5百万円(昭和48年度分市民税賦課課資料より)で所得別に分類すれば次の表のとおりになります。

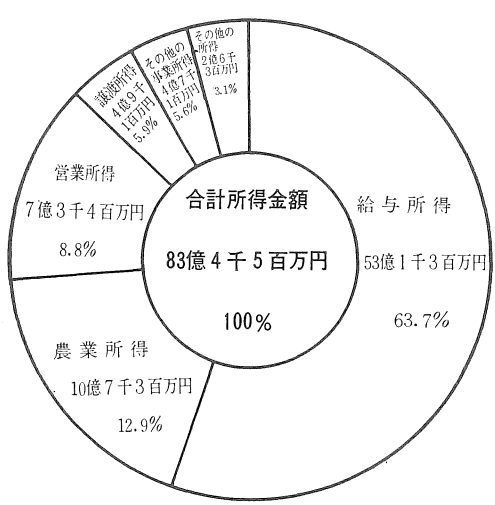

四月一日から昭和三十一年四月一日までに生まれた男子で、養育費、母母については、昭和二十五年四月一日から昭和三十一年四月一日までに生まれた女子です。
 日本国籍を有し、地方公務員法第十六条に該当しない者。
 受検申込受付期間
 昭和四十八年九月二十六日から昭和四十八年十月八日まで。
 (当日消印有効)
 事務職員、技術要員、消防職員については、昭和二十五年

第二次 昭和四十八年十月十二日 大洲市民会館
 第一次 十月下旬の予定(第一次試験合格者のみ)
合同行政相談所を開設
 愛媛県行政監督局が行政相談週間の行事として、次のとおり合同行政相談所を開設します。

市民の皆さんで役所のことについて苦情、要望等、どんな小さなことでもおきかるとご相談ください。この相談は、無料で秘密は守ります。
 開設日時 十月十八日(水) 午後一時から四時まで
 場所 大洲市民会館 二階中ホール

漁業センサスは、漁業の増産と現在のありのままの姿を調べ、国をはじめ各レベルの行政機関で今後の施策のための指針として利用されるものであります。このほか民間においても貴重な資料として広く各方面に活用されておられることにも申すまでもありません。
 今回の調査では、休耕田の養殖業転換、レジャー漁業など時代を反映した新しい漁業が見られることから、内水面漁業が調査の対象として大きく採りあげられております。

調査対象となる世帯は全国の世帯の七分の一にあたる四四〇万世帯ですが、対象となったお宅には九月二十四日から調査員が伺い調査票をお渡ししますので、もれなく記入くださるよう協力方をお願いいたします。

漁業センサスにご協力を
 農林省では今年漁業センサスという漁業に関する大がかりな調査を実施することになりました。漁業センサスは、漁業の増産と

まごころ銀行へ預託
 まごころ銀行の善意の基金から感謝申し上げます。
 一、今建設中の総合センター「老人憩いの部屋」の設備費として二万円、本町二丁目商店会(代表一宮武夫氏)
 一、大洲愛育ホームへ、五千円
 一、大洲市中村 中崎久氏
 一、社会福祉事業のため千五百円
 上山根地区子供会(代表 後藤明美ほか) 十一名
 大洲市社会福祉協議会

巡回交通事故相談所開設日
 10月4日に変更
 先月号でお知らせしました巡回交通事故相談所の開設日(九月二十四日)が、都合により次のとおり変更になりました。
 変更日時 十月四日
 午前十時から午後四時
 なお、開設場所等は変更ありません。

開設二周年をむかえた

養護老人ホームとみす寮

老人たちを励ます村上市長

市内田口にある大洲・喜多特別養護老人ホーム「とみす寮」が九月一日開設二周年をむかえた。

この日は、村上市長、増田長浜町助役が各部屋を訪れ老人たちを励まし、記念品の動物のぬいぐるみを贈りました。

また、大洲民謡クラブの会員八人も訪れ、各部屋ごとに「大洲ばやし」などを披露、生の踊りを見ることのできる老人たちを喜ばせました。

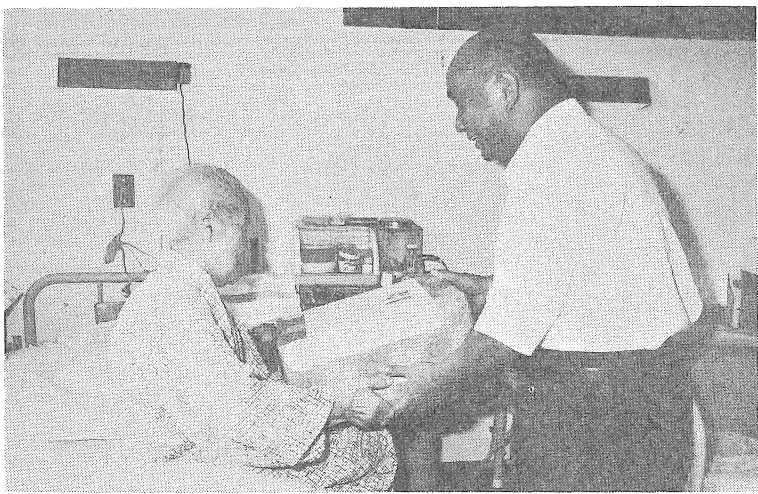

美と健康のセミナーを実施

美と健康のセミナーを十月二十四日大洲市民会館において実施いたします。

このセミナーは健康の維持増進のため栄養・運動・休養の不均衡のため肥満・貧血・高血圧など健康人が増加の傾向にあるのでみなさんの健康状態に即してこれらの三要素を正しく理解し、日常生活において実践することにより美と健康の増進をはかることを目的として次のおと実施するものです。

実施主体
愛媛県(保健所)・大洲市
会場 大洲市民会館
日時 十月二十四日
九時から十五時まで

参加対象
婦人および一般のかた
実施項目

- 一、事前検査(身長、体重測定、検尿、血圧測定皮下脂肪厚測定など)行われ
 - 二、診察
事前検査により診察を必要と認められた者、および体力テストを受ける者
 - 三、栄養診断と個別栄養相談の指導
 - 四、体力測定と個別相談指導
 - 五、歯科検診と相談
- なお「三健康と栄養展」も開催します。

交通事故が多発

大洲警察署から大洲北派出所の間に注意

大洲警察署では、今年一月一日次のとおりです。

から八月二十日までの交通事故発生状況を次のとおりまとめました

それによると、交通事故発生件数は、八月二十日現在一七八件(大洲警察管内)前年同期に比べますと二二件の増加、死亡者二人前年と比べて四人減であり、けが人は二四人前年と比べて九三八増加となり、県下でも最悪の発生件数となっています。

発生件数を場所別に見ますと、大洲北派出所が最も多発し、大洲北派出所より大洲南派出所までが、事故が多発しており、特に注意が必要なる場所となっています。

これを六位までとつてみますと

- 一、大洲北派出所 55件
- 二、北只一派出所 17件
- 三、新谷一派出所 15件
- 四、八多喜 10件
- 五、西大洲 8件
- 六、野佐 7件

これを原因別に四位までとつてみますと次のとおりです。

- 一、速度の出し過ぎ 27件
- 二、交差点徐行違反 27件
- 三、安全運転義務違反 24件
- 四、前方不注意 20件
- 五、二重事故 20件
- 六、歩行者 20件

このうち、大洲北派出所の交通事故は、赤い羽根の共同募金が十月一日から全国一斉に行われます。この運動も年々充実して、今日の社会に欠くことのできない重要な役割を果たすようになり、一人でも多くの胸に赤い羽根をつけよう。

この募金は「国民のたすけあい」の精神をもとにして行

農事メモ

栗の間伐について

栗の早期収益の確保を目的として、計画的な密植栽培が普及して十数年を過ぎた今日、計画的な間伐を怠るべきである。間伐は、樹木の生長を助長し、竹木を立上らせたような形となつて、結果として、密植による害が現れているのが現状であります。

栗の収穫最盛期は五、六年生といわれていますが、計画的に間伐をすれば、二、三、四年生頃まで安定した高収量をあげることが可能です。

間伐は密植の樹を間引くことであり、密植の樹を間引くことにより、残った樹の生長を助長し、竹木を立上らせたような形となつて、結果として、密植による害が現れているのが現状であります。

間伐の時期は、収穫後から三ヶ月までの間といわれていますが、下枝の充実を良くするため収穫後出来るだけ早目に行つてよいでしょう。

また間伐は、二月から三月頃が適期であります。

大洲農業改良普及所



器透入り竹の瀬瀬梁

大洲の文化財

大洲市指定有形文化財 梁瀬焼竹透入り器

所有者 愛媛県立大洲高等学校

藤泰恒が上方からの地に移り来た才兵衛という陶工に命じて焼かせた所謂御焼で開窯年数は約三、四〇年と推定せられていた。その間に焼かれた器類は、茶器類には優秀な作品があり、民用の雑器にも雅趣ある良器が多く見られます。梁瀬焼は、愛媛の陶業史の上でも最も注目されるべきものであります。

その作品は年を追って散逸しての地方の伝世品も次第に減少しつつある今日、この伝来の正しき由緒ある作品を代表作の一つとして指定し保存しております。

市教育委員会

心身障害者の雇用促進

職業安定所では、とくに心身障害者を対象とした職業相談、職場適応事業所へのあっせん等を実施してまいります。ご希望のかたはご相談ください。

なお、九月は心身障害者の雇用促進月間でもあります。

事業所のかたは、雇用促進融資、雇用奨励金、職場適応訓練等の制度がありますから、ご利用いただき心身障害者の雇用にご協力をお願いいたします。

なお、その他くわしいことは、大洲公共職業安定所へお問合せください。

持家住宅建設資金・宅地購入資金を融資

愛媛県では、持家住宅建設資金(頭金)および宅地購入資金の融資を次のとおり実施しております。

「持家住宅建設資金(頭金)」
申込資格は、住宅金融公庫の融資(個人住宅、住宅改良分譲住宅)が決定した者で建設資金の一部が不足するからで借入金の償還が確実なかたです。

受付場所は伊予銀行、愛媛相互銀行、東邦相互銀行の各本支店で、お問合せください。

共同募金運動はじまる

二人でも多くの胸に赤い羽根を

赤い羽根の共同募金が十月一日から全国一斉に行われます。この運動も年々充実して、今日の社会に欠くことのできない重要な役割を果たすようになり、一人でも多くの胸に赤い羽根をつけよう。

この募金は「国民のたすけあい」の精神をもとにして行



共同募金

軽自動車の検査 10月から開始

現在使用中の軽自動車は、昭和四十八年十月から昭和五十年九月までに検査が行われることになり、使用できなくなる可能性があります。

この期限内に検査を受けたい方は、お早目に、松山市森松町、軽自動車検査協会愛媛事務所(松山市森松町)にお越しください。

検査期間は次のとおりです。

届出年月日	検査期限
昭和41.12.31以前	昭和48.10
昭和42.1.1から昭和42.12.31	昭和48.11
昭和42.1.1から昭和43.7.31	昭和48.12
昭和43.1.1から昭和43.12.31	昭和49.1
昭和43.1.1から昭和44.4.30	昭和49.2
昭和44.1.1から昭和44.8.31	昭和49.3
昭和44.1.1から昭和45.12.31	昭和49.4
昭和45.1.1から昭和45.3.31	昭和49.5
昭和45.1.1から昭和45.6.30	昭和49.6
昭和45.1.1から昭和45.9.30	昭和49.7
昭和45.1.1から昭和45.12.31	昭和49.8
昭和46.1.1から昭和46.3.31	昭和49.9
昭和46.1.1から昭和46.6.30	昭和49.10
昭和46.1.1から昭和46.9.30	昭和49.11
昭和46.1.1から昭和46.11.30	昭和49.12
昭和47.1.1から昭和47.2.29	昭和50.1
昭和47.1.1から昭和47.4.30	昭和50.2
昭和47.1.1から昭和47.7.31	昭和50.3
昭和47.1.1から昭和47.10.31	昭和50.4
昭和47.1.1から昭和48.1.31	昭和50.5
昭和47.1.1から昭和48.4.30	昭和50.6
昭和47.1.1から昭和48.6.30	昭和50.7
昭和47.1.1から昭和48.8.31	昭和50.8
昭和47.1.1から昭和48.9.30	昭和50.9

日曜当直医

9月23日 中央病院 ④4551
24日 〃 〃 〃
30日 〃 〃 〃
10月7日 〃 〃 〃
10日 大洲病院 ②151
14日 中央病院 ④4551
21日 〃 〃 〃

診療時間午前八時半〜午後六時

図書館だより

日本庶民生活史料集成第12巻 第13巻
歌集 風流 (越前通巻)
選挙の話 (公明選挙連盟)
発明考案の紹介1 (特許庁)
仏陀の再現 (藤井真水)
アジアの素顔 写真集
味の旅 8金沢・北陸 鈴木
四国の公共図書館 一九七三年
四国の野鳥 (和田豊洲)
長浜鎮座住吉神社沿革史概説
ブリタニカ国際大百科事典 小項目事典 2
農業技術大系 8 野菜編
日本国語大辞典 第五巻
つれづれぐさ(下) (中小路)
真山青果・近松秋江集 70
日本史探訪 第七集(海言寺)
日本外交史第18巻 満州事変
重要文化財8 絵画 II
早弥母の謎 (安本美典)