市の人口（1月1日）
人口　39,155人
男　18,617人　女　20,538人
世帯数　10,169世帯
面積　24.093平方キロメートル

広報おおず

発行　大洲市役所
編集　企画室

健康な身体を作り高い教養を身につける
○　あらゆる機会をとらえ学習に励む
○　趣味を高め、うるおいのある生活を
○　スポーツをさかんにし、すこやかな心とからだをつくる　（大洲市民憲章）

今月の納税　固定資産税　4期

五企業の進出決まる
徳ノ森工場団地
四月から一部操業を開始

大洲市は　総合開発計画に基づき経済基盤を強化するため、工場誘致に努力中でありますがこのほど第一次工場団地の造成を完了し、一部の企業が四月から操業を開始することになりました。

この工場団地は徳ノ森工場団地と呼ばれ、昭和四十四年三月に土地の造成を始め、十一万五千五百平方メートルを造成したものです。造成された団地には五企業（丸三産業二万九千八百平方メートル、松井新九千九百平方メートル、四国名鉄九千九百平方メートル、伊予木材九千九百平方メートル、片山木工六千六百平方メートル）の進出が決まり、更に分譲住宅三万六千三百平方メートル、公営住宅に二万三千百平方メートルをあてることにしています。

第二次造成は六万九千三百平方メートルが予定されており、大手メーカーの進出に期待しています。

従来大洲市は、田園都市としてその名を知られていましたが、今後は、工業都市住宅都市としても発展していくものと、期待されております。

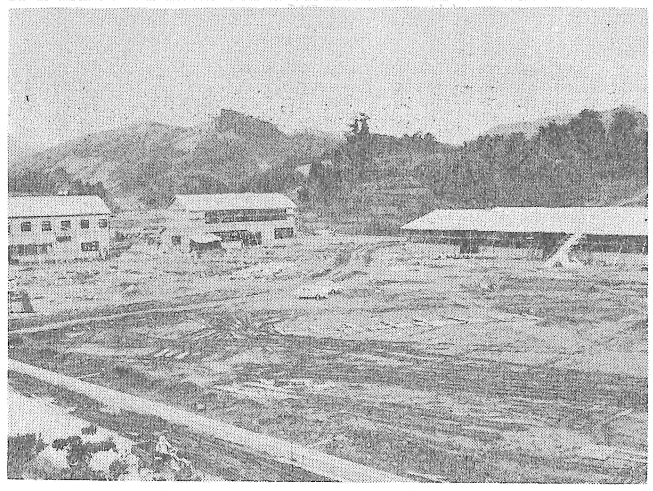
第一次造成を完了した徳ノ森工場団地

グレーダーお目見え
市道整備に活躍

市ではこのほど市道および農林道の整備、補修を迅速におこなうため、七・三トンの大型グレーダー（四百万円）を購入しました。

現在大洲市には、市道五百六十六本、総延長六百六十四・八キロメートル、農林道三十四本、総延長四十一・四キロメートルがあり、更に年間約十一キロメートルの市道、農林道を新設しています。

しかしこれら市道などが、最近の急激な交通量の増加にともない、人手による補修が困難となったため、低開発事業の一環として、グレーダーを購入したものです。

引き渡しには、市から丸本助役、石岡総務、吉田開発の両部長も立ち会い、田ノ口の市道でさっそく試運転が行なわれましたが、その性能のよさに関係者一同感嘆していました。

このグレーダーは一台で、一日数十人から百人分の仕事を受け持つことになり、今後の活躍が期待されます。

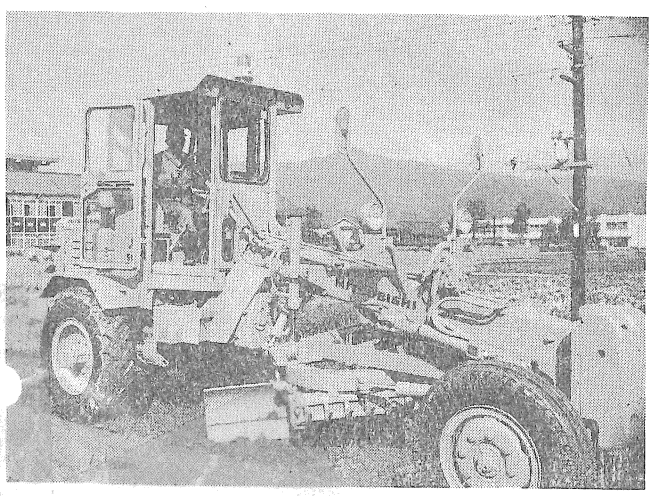
田ノ口の市道で試運転するグレーダー

入所生を募集
身障者など
四更生指導所

四十五年度の愛媛県身体障害者更生指導所、同盲人福祉センター（以上松山市）、同内部障害者更生指導所（新居浜市）の入所生を募集しています。入所希望者は二月末日までに市福祉事務所へ申し出てください。

◎身体障害者更生指導所
▽要件―身障手帳の交付を受けた十五歳以上の肢体不自由者▽定員五十名▽訓練科目―電気科、時計科、洋服科、編物科、洋裁科。

◎盲人福祉センター
▽要件―身障手帳の交付をうけた十五歳以上の視覚障害者▽定員二十五名▽訓練科目―あん・マッサージ、指圧師養成科

◎ろうあ福祉センター
▽要件―身障手帳交付をうけたろうあ者難聴者、言語障害者、▽定員二十名▽訓練科目―木工科、洋裁科。

◎内部障害者更生指導所
▽要件―心臓または呼吸器の機能に障害のある（結核回復者を含む）十五歳以上の者▽訓練科目―電気科、編物科、洋裁科、軽印刷科。

市民交通傷害保険
万一に備えてもれなく加入を

交通事故はなんの前ぶれもなく突然私達におそいかかってきます。万一交通事故により被害を受けられたときに備えて、市民交通傷害保険の加入をおすすめします。

市では不幸にして被害を受けられたかたがたの経済的負担の軽減をはかり、市民生活の安定と福祉の増進に寄与するため、昨年四月一日から市民交通傷害保険制度を設けましたことはご承知のとおりですが、昭和四十四年度中に加入された被保険者のかたがたは、四十五年三月三十一日で保険契約の期限が切れますので、本年四月一日からの加入については、改めて加入の申込みが必要です。

なおこのことにつきましては、各区長さんを通じ、三月上旬に申込書の用紙をお送りして、取りまとめをお願いいたしますから、三月三十一日までに印鑑および保険料一人当り、三百六十円を持参され、昨年加入されたかたはもとより、その他のかたがたも、こぞって加入されますようお願いいたします。

市民課

広域消防訓練を実施

最近他県に多く発生している大火災を考えるとき、個々の市町村の消防力のみではこれらの火災は鎮圧しがたく、隣接市町村との協力が必要となってきております。

大洲市は喜多郡の各町村と八幡浜市の間において、相互応援協定を結んでおります。今回実施する訓練は、大洲市と喜多郡の一市四町一村の訓練で、肱川橋通りの東側一帯で、三月十日午前九時三十分から十二時までおこないます。

なお、この訓練をするにあたりご迷惑をおかけするところもあるかと存じますが、よろしくご協力ください。

消防出初式は三月三日

恒例の大洲市消防団の出初式を三月三日に計画しております。行事の概要は次のとおりです。

一、日時　三月三日、午前九時
二、場所　大洲市中村肱北グランド
三、行事
㈠市中行進　㈡表彰式　㈢機械器具、人員点検　㈣ポンプ操法
㈤分列行進　㈥一斉放水
（雨天の場合は、市民会館で表彰式のみ行ないます）

消防署

正しい申告を
市県民税
提出期限は三月十五日

昭和四十五年度分の市県民税申告書を提出していただく時期が近づきました。申告書の用紙は区長さんを通じて配布されますので、今年も正しい申告をして、納得のいく納税をしてください。

もし、申告をしない場合は、諸控除が受けられず、それだけ余分な税金を納めなければなりませんから、期限までに忘れずに申告しましょう。

◎申告期限　三月十五日

◎申告をしなければならない人
昭和四十五年一月一日現在、大洲市に住んでいる人、および住民基本台帳に登録されている人で、昨年中の合計所得金額が十二万円をこえる人。

給与所得者は、通常の場合申告する必要はありませんが、給与のほかに農業、営業、家賃などの所得が金額の多少にかかわらずある人や、雑損控除、医療費控除を受けようとする人も、申告をしなければなりません。

また所得税の確定申告書を税務署へ提出した人は、市県民税の申告書は提出しなくてもよいことになっていますが、諸控除等によって、所得税のかからなくなった人は申告しなければなりません。

くわしいことは、申告書用紙と同時にお配りする記載要領をごらんください。なお、おわかりにならない点は、区長さんか、税務課へお問い合わせください。

税務課

引揚者特別交付金
未請求の方は早急に

引揚者特別交付金（国債）の請求期限は、本年三月三十一日までです。次の該当者でまだ請求されてないかたは、早急に市福祉事務所で手続きしてください。

該当者
①昭和二十年八月十五日までに引続き、二年以上外地に生活の本拠を
②終戦後外地で引揚前に死亡または引揚後、昭和四十二年七月三十一日以前に死亡したかたの遺族（配偶者、子、父母および孫）
③昭和四十二年八月一日以後死亡した引揚者の民法上の相続人。

よお、くわしいことは、市福祉事務所へおたずねください。

国民健康保険被保険者証を検認

現在使用されている、大洲市国民健康保険被保険者証は、有効期限が昭和四十五年三月三十一日までとなっておりますので、このたび検認を実施いたします。もし検認を受けない受診証は無効となりますから、各区長さんを通じて市役所市民課、または各連絡所で指定した日に検認を受けてください。なお、指定した日に検認を受けられなかった場合は、三月三十一日までに各自市役所市民課または、各連絡所で必ず検認を受けてください。

検認実施日
一月二十八日　平野連絡所
一月二十六日　南久米連絡所
一月二十七日　菅田連絡所
一月十八日　大川連絡所
一月十九日　櫛沢連絡所
一月二十日　新谷連絡所
一月二十三日　三善連絡所
一月二十四日　八多喜連絡所
一月二十五日　上須戒連絡所
一月三日～十七日　本庁

固定資産税課
税台帳の縦覧

昭和四十五年度分の固定資産評価価格が決定しましたので、次のとおり固定資産課税台帳を縦覧に供しますから、関係納税者は縦覧してください。

なお、昭和四十四年度中に土地家屋等で異動があったかたは、是非縦覧を願います。

縦覧場所
市役所本庁　（旧大洲町）
〃　連絡所（各連絡所管内）

縦覧期間
三月一日から同月二十日まで

税務課

遊覧道路を美化
関係地区民らこぞって協力

市観光課では、来る三月一日（日）午前九時三十分から、関係地区民の協力で、遊覧道路にかえでや台湾はぜ、つつじなどを植え、四季折々の美しい花を咲かせ、訪れる観光客の眼を楽しませようと計画をすすめております。

この計画は、市と肱南、肱北両地区の市民の皆さんが一体となってすすめるもので、観光大洲市に新しい名所ができることになります。そこで、一般市民の皆さんもこの美化計画に深いご理解をいただいて、今後、肱川流域の水郷公園化にご協力をいただくようお願いいたします。

観光課

農業就業近代化対策
調査相談員を委嘱

この調査相談員は、農家の就業相談活動にあたり、農家の就業構造の改善に努めるため、主として次のような仕事をしますからご相談ください。

㈠集団的出かせぎなど、短期就業の適正円滑化
㈡出かせぎおよび離農転職
㈢繁期労働力の地域間交流の円滑化
㈣出かせぎ、留守家族にたいする相談活動
㈤家族協定農業および農業賃金に関する相談

なお、各地区の調査相談員は次のかたがたです。

（大洲地区）矢野茂雄、岩田重喜、篠浦謙太郎、亀井一幸、大久保利通、（平野地区）山本智彦、山田国歳、（南久米地区）梅林説夫、大谷寿盛（菅田地区）森本保滋、片山忠孝、（大川地区）大野幸徳、大門重一、（櫛沢地区）福住和憲、宮浦勉、（新谷地区）池田善吉、池田俊策、（三善地区）樋水重孝（八多喜地区）担母井一雄（上須戒地区）山本虎夫

広報のしおり

雪国では長い農閑期がまだまだつづき、他の地方ではぼつぼつ夏野菜の春苗やビニール栽培が始まりますが、なんといっても他の三シーズンとは比べようもないほどゆとりのある時期です。いまのうちに衣服の整理をしておきましょう。子どもたちの通学服や農良着の整備などもすませておいて、農繁期前の主婦の負担を少しでも減らすような工夫を。

新しく幼稚園や小学校に入る子どもの衣類は、いまが準備どきです。二月は衣類が比較的安く手に入る時期といわれます。育ちざかりの小さなお子さんの衣類は、どちらかといえば安い生地でこしらえてあげて、いたんだら順々に新しいものを買っていくほうがお得だといわれます。

一方、おとなの冬物も、二月はあちこちの商店で大売出しをやりますから、案外お買い得のものも手に入ります。でも安いからといって、余計なものまで買いこまないように、そこは予算とにらみあわせて主婦の腕の見せどころです。

冬の季節も終わりに近づくとオーバーや背広につやがなくなり、なんとなくくたびれた感じがします。これは、去年の冬から着つづけて、ほこりをいっぱい吸いこんだせいです。こんなとき、家庭でできる簡単なクリーニングをしてみましょう。見違えるほどきれいになります。

要領は、まず、よく日にあてから棒きれで、ほこりをたたき出します。そのあとブラッシをまんべんなくかけます。このとき電気掃除機を利用するのも効果的です。つづきにエリもと、そでぐちなどのよごれやシミをベンジンでふきとり全体にアンモニア液をふくませた布で手早くふきとってアイロンで仕上げます。

ふえるスリップ事故

車間距離を十分に

月は、積雪や凍結などで路面の状態が悪くなるため、スリップによる交通事故がふえてきます。

そこで、危険なスリップ事故や最近急激に多くなってきた追突事故を起こさないよう、自動車の運転者は、次の点を注意してください。

車の点検整備を励行

安全な運転をするためには、車の機能が十分発揮できるよう、よく整備されていることが肝心です。

冬の間は、とかく車の整備を怠りがちですが、自分自身を守るだけでなく、他人に迷惑をかけないためにも、車を運転する前の点検整備を励行するよう心がけることがたいせつです。

とくに、ブレーキ、ハンドルの遊び、ウインドワイパーなどに異常がないかどうかをよく確かめてください。

安全速度を守る

寒さがきびしくなると、路面が凍結してすべりやすくなるため、からすべりや横すべりをしてたいへん危険です。また、積雪のときは、路肩が見えにくくなるので道路の端に寄りすぎると転落事故を起こします。

急ブレーキをかける必要がないよう、常に速度を控え目にするとともに、無理な追い越しを絶対にしないようにしましょう

車間距離を十分に

凍結した路面や雪が積った道路では、ブレーキをかけてもスリップして追突事故を起こしやすいので車の速度をメートルに読み替えた距離の一、五倍（毎時四〇キロのときは六〇メートル）以上の車間距離をとって運転してください。

十分な車間距離は、事故防止への近道です。

チェーンを使用

積雪や凍結した道路では、すべり止めのチェーンをとりつけるかスノータイヤを使用しましょう。

しかし、これだけでは、絶対に安心というわけにはいかないので車間距離を十分にとったうえで周囲の交通事情に応じた安全な速度と方法で運転するように心がけることがたいせつです。

二輪車は、できるだけ運転しない。

積雪や凍結した道路で二輪車を運転し急ブレーキをかけると、スリップして転倒しやすいものです。

こうした道路では、なるべく二輪車を運転しないことです。

やむを得ず運転するときは、ヘルメットを必ず着用するほか、無理な運転を絶対にしないように注意しましょう。

電話じょうずがあなたを生かす

今日私たちが社会生活を営むうえに電話は欠くことのできない重要な用具となっています。できるだけかかりよい電話にするために電話をおかけになるときは、特に次のことに注意しましょう。電話じょうずはあなたを生かします。

まず電話番号を確かめて

うろ覚えでダイヤルするのは間違いのもとです。相手の番号をメモに書き、メモを見ながらダイヤルしましょう。

ダイヤルは正しく指止めまで

エンピツやペン軸などで回したり、無理にもどしたりしますと、間違い電話や故障のもとになります。ダイヤルは指止めまで正しくリズムにのせて回しましょう。

話中のときは二・三分待って

相手のかたが話し中のときは二・三分待ってかけなおしましょう せっかちにつづけてダイヤルしてもかかりません、そのうえあなたの電話も、ほかからかからない状態になっているのです。

相手がでるまでしばらく待ちましょう。

相手のかたは必ず電話機のそばに居るとは限りません。「呼出音」がでてから十回くらい（約三十秒）は待ちましょう。

音がでなくてもそのままで

ダイヤルし終って十五秒くらいまで呼出音がでず、無音状態がつづくことがありますが、機械が相手の回線をさがしているので故障ではありません、しばらく待ちましょう。

話は要領よく簡単に

用件はあらかじめまとめておいてからダイヤルし、要領よすませましょう。電話中には、ほかから緊急・重要な用件でかかってきても知ることができません。長話しのため、たいせつなお客をにがすことがあります。

大洲電報電話局

験旅行は

国鉄のモデルコースを

ことしも大学の受験シーズンが迫ってきました。

国鉄四国支社では、国鉄を利用される旅なれない受験生に、快適で安全な旅をしていただこうと、特別急行列車や新幹線、寝台などを使った、便利のよいモデルコースをつくり、指定券などの事前受付けをしています。

モデルコースは、東京地区へ、A、B、C、の三コース、大阪地区へ、A、Bの二コース合計五コースで、各コースとも、接続のよい便利な列車を選んであります。

期間は二月十二日から三月一日までです。

このモデルコースをご利用になれば、出発地から目的地までの、指定列車の座席が確保されます。

そして、申込みと同時に、予約することができます。

また、受験地がモデルコース以外の場合や、帰りの指定券などについても、受験生は、優先的に取り扱うことにしています。

受験旅行は、国鉄のモデルコースをご利用ください。お申し込みは、四国管内の各駅で受付ます。

列車の時間など、くわしいことは、近くの駅でおたずねください

（伊予大洲駅）

農事メモ

家事労働の能率化は整理から

家事労働の合理化といえば、施設や便利な器具があげられますが、それらの器具や用具、材料などの整理について案外忘れられているようです。忙しい生活の中では整理ということが仕事の能率に大きな役割をもつことを、あらためて考えてみましょう。

一、家の中が整理できない理由

①整理する適当な収納場所がない、あっても使いぐあいが悪いとか、不用品が多すぎたり家族の協力が足りないことや、整理のしかたがへたである、などがあげられます。②ひまな時に家の中の整理をしておきましょう。

二、整理について注意すること

①一定の場所におく、おき場所の設定は、みんなに便利な場所であること、よくわからせておくこと。②動かしたら必ず元の位置にかえしておく。③日常使うものは出し入れのしやすい所を選ぶ。④なるべく重ねて置かないようにする、重ねる場合は軽いもの、小さいものを上に置く。⑤収納してあるものには、中のものがわかるように容器に明記する。⑥空間を利用して、収納場所を設ける。しまうものの規格にあわしてたなをつくる⑦箱や袋などに分類する。⑧ひき出しなどは、あまり深くないように、幅が広い場合は中にしきりをつける。⑨整理ノート、またはとびらの表や、ひき出しに内容や数量を記し、時を定めて点検する⑩保存するものと、捨てるものをはっきり区分する

「物」の整理をすることは、同時に「心」の整理をすることになり、整理をすることにより、豊かで、合理的な家庭生活が営まれます。

大洲農業改良普及所

大洲の文化財

大洲市指定有形文化財 紺紙金字大般若経 一巻

所有者　大洲　竜護山曹溪院

（昭和40年一月一日指定）

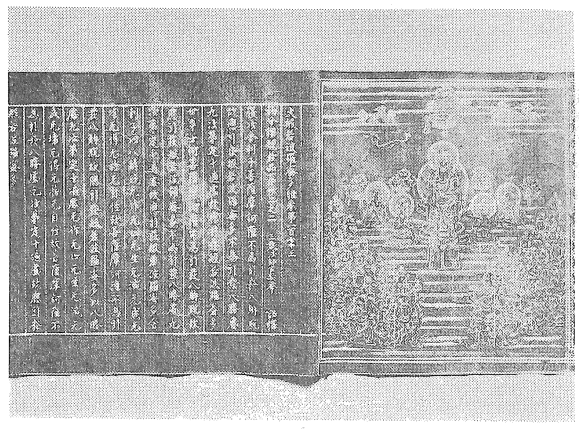

竜護山寺宝の大般若経

この経巻は縦巾二五・六センチ、長さ三〇メートルセンチで唐いた紺紙で出来ています。はじめに紺紙一枚分の見返しがあって、図に見られるように釈迦三尊と大般若守護神である十六善神図が金銀泥の細い線描きで現わされ、本文は銀泥で罫線を引いてその中に金泥の見事な楷書で一行十七字の経文が書かれ、巻末には竜護山十七世樵禅和尚の奥書があります。

大般若経は大般若波羅密多経の略称で、仏教の基本的原理である空（くう）の思想をあらゆる角度から説いた聖典で、普通六〇〇巻もある膨大なものですこの一巻はそのうちの一つで表題には「大般若経第一百七十三」とあります。

わが国で写経が最も盛んであったのは奈良時代で、官立写経所が設けられたり、私設の写経所もでき、平安時代まで盛んに行われましたが、この時代から宋版経が日本に入るようになって衰えました。

この写経はおそらく平安写経生によって謹写せられたものでしょう。金銀泥で書く場合は墨で書くより技術的に数倍の困難があるにもかかわらず、実に精妙な筆致で書写された見事なもので、わが国写経術の秘術であるといわれ、古来墨書のものより高く評価せられ、写経中で紺紙金字経が最も尊ばれました。

県下で最も古い写経

現在県下にある書跡としては、この写経は最も古いものの一つで、損傷もなく、市として大変貴重な文化財です。

樵禅和尚の奥書によると常陸国麁島神社別当根本寺の宝物であったものを、明治二年樵禅和尚が入手し、竜護山の寺宝として現在に至ったものです。

（市教育委員会）

好成績を納めた共同募金

共同募金運動はみんなのしあわせのため、みんなの手をとりあって、明るい、住みよい社会をつくる国民総くるみの運動です。

昭和四十四年度の共同募金は、十二月末をもってとりまとめたところ、百十二万二千四百二十五円という好成績を収めることができました。

市民のみなさんの深いご理解とご協力をいただきましたことを、厚くお礼申しあげます。

このまごころのこもった尊い募金は、残らず愛媛県共同募金会へ納入いたしましたので、ご報告申しあげます。　大洲市共同募金会

申告と納税をお忘れなく!!

所得税の確定申告と納税は二月十六日から三月十六日まで

昨年一年間の所得や税額を計算して、税務署へ所得税の確定申告をしてください。商業・工業・農業などの事業経営者や医師・弁護士などの自由業の人はもちろん、給与所得者であっても、二カ所以上から給与等を受けている人、あるいは、給与以外に一定額をこえる所得がある人や、給与の収入金額が五百万円をこえる人などは、確定申告をしなければなりません

贈与税の申告と納税は二月一日から三月十六日まで

昨年一年間にもらった財産の価額が四十万円をこえているときは贈与税がかかります。また、もらった財産の価額が四十万円以下でも、同じ人から前年または前々年に二十万円をこえる贈与を受けているときは、贈与税がかかります。

（大洲税務署）

この日忘れずに

所得税・贈与税の申告は三月十六日までに…

やさしいテレビ技術教室

冬の自動車とテレビー雑音防止ー

立春を迎えたとはいえ、二月には寒い日が続きます。朝、冷えきったエンジンを暖める自動車の音が、ことさらに耳につくのも、二月の寒さのせいでしょう。

この自動車エンジンの音、耳にはいるばかりでなく、目にもはいります。テレビの画面に白と黒の斑点がでるのがそれ。道路に近いお宅では、あれがそうかと思いあたられることがありましょう。自動車やオートバイのエンジンのスパークで出る電波が、テレビのアンテナやフィーダー（引込線）に飛びこんでこのような妨害を与えるのです。ラジオやFM放送にももちろんはいります。

このような妨害を放送の分野では雑音（ノイズ）と呼んでいますアンテナを道路から離せば、この雑音はかなり防げますが、根本的には自動車から雑音電波を出さないこと。エンジンの電気系統に雑音防止器を入れるだけで解決します。

最近はカーラジオの普及で、最初から防止処理をした車がふえてはいますが、お宅の車はどうでしょうか。一度確認して、雑音防止に努めましょう。始動時間の長くかかる二月は、それだけご近所のテレビに迷惑をかける時間が長いのですから。

NHKだより二月号より

図書館だより

ー新刊図書案内ー

原色日本の美術　7　仏画
暮しの図鑑　3　衣
お話の森5・6月（児童文学者
〃　7・8月（　〃　）
〃　9・10月（　〃　）
〃　11・12月（　〃　）
花ことば全集　（柳原裕美）
県花県木　（松田修）
新しい大阪（保育社編集部編）
日本と世界の歴史4（田中豊）
世界の文化史蹟15（林健太郎）
〃　7（長広敏雄）
日本農業年鑑　一九七〇年版
日本庶民生活史料集成8（原田
天皇陛下御写真集　（編纂会）
日本人名辞典　（芳賀矢一編
ロビンーフッドの冒険（中野訳
魔粧仏身　（吉川英治）
田舎教師・縮図　（田山・徳田
戒律の救い小乗仏教（石井米雄
こけ　見分け方　（井上浩）
ハイ！電気屋です（沢口通哉）
福地桜痴集　11明治文学全集
四国年鑑　一九七〇年版
風のいたずら　（藤田美佐子）
情報化社会　（林雄二郎）

ー寄贈図書ー

リーダーズダイジェスト
一九六九年一月～十月号
世界百科事典
第一巻～第二十六巻
日本地図・世界地図を含む
愛媛県政　一九六九年版
もぐらの言葉　（安岡章太郎）
情報化社会　（林雄二郎）
不安な演奏　（松本清張）

日曜当直医

2月22日　村上外科　④2262
城戸眼科　〃3008
3月1日岡部外科　〃2976
岡本耳鼻科〃3752
〃8日　浦岡小児科〃2024
鎌田産婦科〃2753
〃15日　祖母井外科〃3756
正岡眼科　〃2429
〃22日　村上内科　〃2346
松元産婦科〃3067
〃29日　弘岡内科　〃3363
沢井耳鼻科〃2510
診療時間　午前八時～午後六時