広報
おおず

市の人口（7月1日）
人口　39,433人
男　18,694人　女　20,739人
世帯数　10,227世帯
面積　240.93平方キロメートル

発行　大洲市役所
編集　企画室

健康なからだをつくり、高い教養を身につける
○　あらゆる機会をとらえ学習に励む
○　環境をととのえ、健全な子供の育成につとめる
○　スポーツをさかんにし、すこやかな心とからだをつくる　（大洲市民憲章）

今月の納税　固定資産税　保険税　2期

六月定例市議会開く
建設費など一億五千万円追加
市税の減税もきまる

六月定例市議会は三十日から十一日間の会期でさる十日、南中学校・図書館・公営住宅などの建設事業費を含む一億五千六百万円の一般会計補正予算や市税の減税条例、市役所の機構改革など二十議案と二報告をいずれも原案どおり可決して閉会しました。可決されたおもなものは次のとおりです。

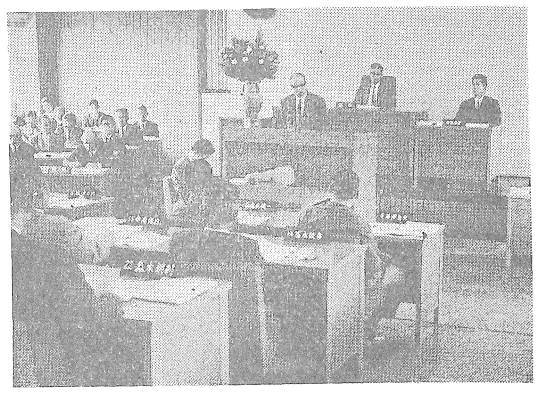
審議をかさねる市議会　（10日）

減税は五百万円

今年度から市民税を減税することになりました。市はこれまで市民税の減税を検討していましたが今定例市議会に市税条例の改正案を提案可決され、個人の市民税所得割の税率が改正されることになったものです。

改正によると課税標準（所得控除後の所得額）が十五万円以下の金額の場合―百分の二・八（改正前三・〇）四十万円をこえる金額の場合―百分の五・六（六・〇）百五十万円をこえる金額の場合―百分の九・八（一〇・五）一千万円をこえる金額の場合―百分の一五・四（一六・五）などとなっています。この結果本年度で約四百八十万円が減収になりますが、市長は今後とも経費を節減し、できる限り減税に努力することを議会で表明しております。

税務課ではこの改正にもとづいて、今月からひとりひとりの年税額を修正する作業にかかります。いままでに所得割を課税されているかたで、特別徴収分は十一月の給料差引分から、普通徴収分は三期分（十月）から減額した税金を納めていただくことになります。

企画室新設と二部制

市は最近の経済・社会情勢の急速な変化に対処するとともに、市の発展をもくろむ市総合開発計画の機構を一部改めることが必要となり、事務分掌条例として議会の議決を得ました。

そのおもな内容は、事業の企画調整を図る企画室の新設と事務執行体制を強化するために新しく総務・開発の二部制とすることです。市民サービスの向上をめざすもので、これまでの十二課一所制から企画室は市総合開発計画の具体化にあたり、年間事業や事業間の総合調整、新しい事業の企画と合理的な推進を図り、また二部制は事務の能率的、合理的執行によって二部と十一課一室一所制に改めました。また廃止される文書課の事務は、総務課・人事課で所管することになります。

▽一般会計補正予算……補正総額は一億五千六百三十五万円（一般会計の総額は、あわせて十一億一千四百二十万円）うち歳出のおもなものは、大洲南中学校校舎建設事業費三千五百四万円公営住宅建設事業費二千二百九十二万円、大洲市立図書館建設事業費一千八百七十五万円、粟津小学校屋内体育館建設事業費一千四百十三万円、都市下水路事業費九百二十五万円、国土調査費二百四十九万円、道路橋梁新設改良費八百八十二万円、交通安全施設整備費百十五万円、災害復旧事業費二千七百九十九万円。

▽国民健康保険条例の一部改正……今まで一件あたり二千円であった助産費を本年九月一日から一万円に引き揚げるものです。これは保険給付の向上を図るためですが、たいせつな赤ちゃんをりっぱに育てていただくようにという願いがこめられています

▽人権擁護委員：本市の人権擁護委員が一名増員になったので、その候補者として梶田辰次郎氏（中村）を推薦することに満場一致で同意しました。

▽国民宿舎条例の一部改正：国民宿舎大洲臥龍苑の入浴料金が次のように改正になりました。大人四十円（三十円）中人二十五円（二十円）小人十五円（十円）

贈与税負担を軽く
農地等の一括贈与に

農業を営んでいる人が、子どもなど将来自分の相続人となる人に農業経営をまかせるため、農地の全部または採草放牧地のうち三分の二以上の面積を贈与した場合には、特例によりその土地に課せられた贈与税額は、贈与者が死亡するまで納めなくてもよいことになっています。

贈与者が死亡したときは、その贈与をうけた農地などを相続によってもらったものとして相続税の計算がされ、農地などの贈与税の負担を軽くします。

この特例は三十九年から認められており、四十八年三月まで適用されます。

農地の細分化の防止と農業経営の後継者育成にご利用ください。くわしいことは市農業委員会事務局へお尋ねください。

納税は振替で

納税には振替納税制度を利用されるのがたいへんに便利です。この制度は金融機関の預金口座から自動的に振替納税ができる方法で納税手続はすべて金融機関と税務署が行なってくれます。

現在、大洲税務署管内では個人で八六%、法人関係では六四%の納税者のかたがたが利用されています。

ご利用になっていないかたは、金融機関か税務署へ申し出られてご活用ください。

八月に実態調査
農委が農家台帳を作成

市農業委員会では、八月中に農家台帳を作成するための実態調査を行なうことになりました。調査員が伺いましたときは、農家のみなさんの積極的なご協力をお願いします。

この調査は、農業経営の近代化と農業構造の改善を積極的に推進するために実施するもので、市内のすべての農家について、家族構成や就業状況、経営耕地、農業生産の状況、後継者の状況、農業志向など各農家ごとの具体的経営状況を内容とした農家の基本資料を整備するものです。

市農業委員会

台風がやってくる
心がまえと準備を

昨年市内を荒した集中豪雨は、記憶に新しいところです。いよいよ大雨や台風シーズンを迎えて、いつきてもあわてないように、ふだんから心がまえと準備をしておきましょう。

情報　まず新聞、ラジオ、テレビなどで、雨の区域や風の強さ、性格をよく知り、対策を考えましょう。危険区域には市防災計画にもとづく情報が刻々送られるはずです。

避難　大水や浸水、山崩れの恐れのある地区では日ごろから避難場所を確認し、退避の道順を考えておきましょう。避難するときはまず生命を第一に考え、余分な荷物は持たないこと。警察や水防団員の指示に従いましょう。

家の補強　窓や雨戸が飛ばされ家の中へ風がはいると木造家屋は案外もろいので、必ず補強を忘れずに。風下も風上と同じていどの力で外側へ引っぱられます。また吹きかえしもありますから、風下も忘れず補強しましょう。

屋根のスキ間にはトタンなどを入れ、テレビのアンテナや看板、ヘイ、煙突なども倒れないよう補強します。

痛んだところはふだんになおしておきましょう。

身のまわり品　懐中電灯や補強用具、救急薬品、貴重品、衣類、携帯食品など災害用のものを準備し、暗がりでもわかるよう置き場をきめて整理しておきましょう。

川まつり行事

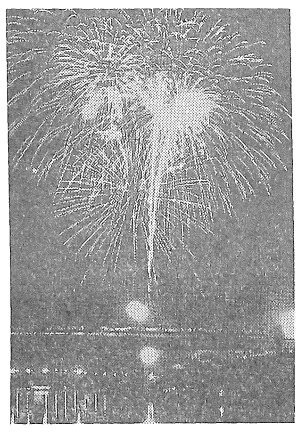
豪華な花火で夜空をこがす

8月3日（日曜日）
1　川まつり神事
2　宝さがし
3　親善野球大会
4　水上民踊大会
5　七夕かざり大会
6　噴　水
7　花火大会
8　鵜　飼（かがり火燃やし）
9　水着撮影大会（川まつり、花火大会、鵜飼等）
10　水上ブラスバンド吹奏
11　川まつりゴルフ大会

8月4日（月曜日）
1　杉並児童合唱団特別公演
2　宝さがし
3　水上民踊大会
4　ブラスバンド吹奏
5　七夕かざり大会
6　親善野球大会
7　噴　水
8　花火大会

山、ガケくずれ対策

最近、宅地造成地・山間部の住宅等がガケくずれにより大きな被害を受け、尊い人命が失われております。台風・こう水・ガケくずれ等からはほとんどのがれることは不可能に近いようですが、日ごろから対策をたて注意することによって、被害を最少限度にくいとめることができます。ガケくずれなどによる被害を防止するためにつぎのことがらに注意しましょう

① 新しく宅地を求めるときは、地質・地形の状態を調査して、安全かどうか検討する。危険と思われるときは、住宅地にしないこと（新築間もなくして全壊する例が多く尊い人命まで失われている）

② すでに建っている住宅については、付近の山・ガケ等がくずれないか調査する。

③ 調査した結果、防止処置（土砂どめ、排水施設等）の必要がある場合は、すみやかに工事を行なう。

④ ガケくずれ等の前には、小石土砂等がパラパラと落ちるからそのようなときは、即時避難する。

⑤ 家の周囲にあき地があって比較的安全と思われる場合でも大雨の降るときは二階部分の方が安全である。（一階部分に土砂等が流れて押しつぶされ生き埋めになる場合が多い）

愛媛夏季大学

今年も次のとおり「愛媛夏季大学」を開設いたします。市民の皆さんのご聴講をお願いいたします。

▽と　き…八月七日午前九時開会

▽ところ…大洲市民会館大ホール

▽受講料…二百円、ただし、生徒青年学級生は百円

▽演題と講師
「科学と人間」（九時～十一時）
愛媛大学学長　熊谷三郎先生
「日本と世界における諸問題」（十一時～十二時半）
社会評論家　大宅壮一先生

▽受講証…次の関係団体から受講証をお買い求めのうえ当日受付に出してください。
市内の各公民館、婦人会、青年団、PTA、母子福祉会、老人クラブ、ライオンズクラブ、商工会議所、校長会　なお、お求めになれない場合は当日受付に申し出てください。

※くわしいことは市教育委員会か中央公民館にご連絡ください。

判断できる〝しつけ〟
水の事故防止に

あぶないからといって水遊びを禁止してしまっては、子どもがかわいそうです。また、水をこわがる神経質な子どもになってしまうかも知れません。

子どもを水の事故から守るためには、親が子どもに危険なことをさせないことが第一ですが、子どもに自身が危険と安全との判断ができる〝しつけ〟もたいせつです。

危険と安全との判断ができる〝しつけ〟をするには、安全な方法で、子どもを水になれさせなければなりません。

▽小さい子どもには……おとなの目のとどくところで、ビニールのホースでシャワー遊びをさせるとか、タライを使って水遊びさせる。

▽小学校一、二年生には……子どもの腰より深くないところで、泳ぎを教えながら水になれさせる――なども、一つの方法でしょう

安全な方法で水になれさせることが、水に強い健康な子どもを育てることにもなります。

子どもは、こうした体験を通じて、危険な水遊びの判断ができるようになるのです。

荷物は斜め前に
国鉄夏の防犯

猛暑のつづく毎日です。夏休みは精神的にも、肉体的にも解放されるとともに暑さのためイライラを感じる季節です。またこの季節は家族づれや職場のグループで旅行する機会が多く、それにともなっていろいろな犯罪が起っています。

四国支社では、駅、列車、連絡船内での犯罪をなくし、愉快な旅行をしていただくため八月末までを「夏期防犯期間」と定め、犯罪防止に努めています。

みなさんも次のことがらに注意して、犯罪の防止に協力してください。

① ワイシャツのポケットや、ズボンのうしろポケットにサイフなどを入れないこと。

② 上着のポケットに貴重品を入れて、窓ぎわにかけるのは、盗んでくださいといっているのと同じです。

③ 向い合わせの座席では、荷物は斜め前の網棚へ置くのが安全です。

④ 見知らぬ人に荷物を預けるのは危険です。もし、挙動不審な者をみたときや、迷惑行為にあったときは、勇気をだしてすぐ公安職員や、駅員、車掌などにお知らせください。みなさんのご協力をお願います。

みんなで監視を
交通犯罪に通報制

一日から交通犯罪に対して全県民が常に監視点検し、交通違反を通報する〝交通犯罪県民総点検運動〟がすすめられており、みなさんの積極的な協力を呼びかけています。

この運動は運転者に〝常に県民全体の監視の中で運転している〟という意識をもたせるとともに県民全体の力で悪質運転を街頭から追放し、事故につながる交通犯罪を絶滅することをめざしたものです。もちろん、違反検挙が目的ではなく、お互いに協力しあって交通事故をなくすことがねらいであります。

その交通違反の通報要領は次のとおりです。

(1)無免許運転、飲酒運転、スピード違反、ひき逃げ、あて逃げなど悪質な交通違反を見た人は、②すぐ近くの警察署、警察官派出所、駐在所、街頭の警察官に③口頭か電話その他の方法で通報してください。電話で通報するときは一一〇番を利用しましょう。通報のときは(1)車のナンバー(2)いつ、どこで(3)どんな違反をしたかということをよくみて通報してください。また車の型式、塗色、記載文字、運転者の人相、着衣、乗車人員などもできるだけ。通報者の住所、氏名もお忘れなく（告げることを望まない方は匿名でもけっこう）です）

県政相談所開く

とき　七月三十一日（10～16時）

ところ　大洲市民会館中ホール

県では、県民のみなさんから県政に対する要望、苦情、問い合わせをはじめ身の回りの相談ごとなどをおきくするため、県政相談所を開設します。

どんなささいなことでもけっこうです。どうぞお気軽に相談にお越しください。

会館に民俗資料
保存と収集呼びかけ

市民会館に展示された民俗資料

中央公民館はこのほど市民会館に民俗資料を展示しました。

古くからこの地方で使われていたしょうゆ、酒の徳利、かせぐるま、重箱、あんどんのほか、陶器（梁瀬焼）石器、土器など、百点に近いものが集められて、訪れるひとびとの目を楽しませています。

市には将来博物館建設の計画があり、少しづつでも集めておいては二人の篤志家に贈られたもので、このような貴重な民俗資料をたいせつに保存するとともに、収集に協力してほしいものと中央公民館では望んでいます。

赤電話はじょうずに

市内の店さきや、電話のない部落などに、約八十個の赤電話が設置され、みなさまのご利用をお待ちしています。

しかし使いかたによっては、相手につながらなかったり、故障をおこしたりして、ご迷惑をおかけすることがあります。なお一度赤電話の正しいかけかたについてご理解いただき、じょうずにご利用ください。

赤電話のかけかた

▽市内通話

◎受話器をはずし、十円玉を入れて〝ツーン〟という発信音を確かめてからダイヤルしてください。

◎相手が話し中や、出ないときは受話器をかけると十円玉は返却口に戻ります。

◎電話番号を間違ってかけ、相手が出たときは十円玉は戻りません。

◎警察（一一〇番）消防（一一九番）電話の故障（一一三番）とか、電話の新設、移転などの問い合わせ（四一一〇〇〇番）などの無料電話への通話は、お店のかたに切替カギを回してもらってからかけてください。十円玉を入れてダイヤルしても、相手の声は聞こえますが、こちらの声は通じません。

▽市外通話

普通の赤電話の場合

◎お店のかたに申し出てください

大型赤電話の場合

◎十円玉を入れることによって、自由にダイヤル市外通話ができます。

◎受話器をとって十円玉を入れ（一度に六枚まではいります）〝ツーン〟という発信音を確かめてから、あとは一般の黒電話と同じ要領でダイヤルしてください（市外局番―市内局番―加入者番号）

◎十円玉の最後の一枚が金庫に落ちるとき〝ピー〟という音がしますから、つづけて話しをするか場合は追加の十円玉をすぐに入れてください。

◎通話終了後、残りの十円玉は返却口へ戻ります。

大洲電報電話局

ともしびの輪広げる
婦人社会奉仕家を募集

婦人ともしび会では〝暖かい心のともしびを社会の中に高くかかげ、明るく、住みよい地域社会をつくるために尽力する婦人社会奉仕運動家〟ともしび会員を募集しています。

同ともしび会員三百五十人は、ことしの事業として①ともしび移動教室②夏の子どもの事故防止③児童施設の調査と奉仕④指導者・会員研修会⑤明るい正月をともしび演芸会―などを計画実施していますが、もっともっと多くの婦人の力を広げようと、あなたの積極的な参加をねがっております。

参加登録申込みは、地域の婦人ともしび会理事か、福祉事務所の登録申請書に一カ年分の会費百円をそえて申込んでください。

〝テレビっこ〟対策など
家庭児童問題で相談室

市では家庭や児童問題でお困りのかたのために福祉事務所内に家庭児童相談室を毎日開き、みなさんのご利用をお待ちしています。

戦後の家族制度の崩かいにともなう核家族の増加、各家庭の児童数の減少にともなう幼少人口の激減、あるいは共稼ぎ出稼ぎ家庭の増加、そこから種々の児童問題が派生する現状です。

あなたのご家庭にも、たとえば次のようなことでお困りのことはありませんか。相談でいくらか糸口がつかめるかもわかりません。

○テレビに見入っていうことを聞かない。

○学業不振の原因がわからない。

○学校や保育所、幼稚園に行くとをいやがる。

○強情でひねくれて扱いにくい。

○うそをいう。

○みんなと遊ばない。

○共稼ぎで子どもの世話が十分出来ない。

○ことごとに夫（妻、祖父母）との育児の意見が合わない。

○進学か就職かきめかねる。

○家族のことで他人に相談できずひそかに悩んでいる。

郵便番号を書きましょう
郵便番号は住所の一部です

大洲郵便局

夏に強くなる法

夏バテ退治法をアレコレ紹介しますと、

①ひるね一時間、さめたら冷たいオシボリで上半身をふき、シャンとさせます。

②うなぎに限らず、油っこいマヨネーズ、フレンチドレッシング、ゆば、なっとう、きな粉、凍りどうふ、がんもどき、卵、もつ粉ミルクなどを多く食べます。

③ビタミンCの多い夏みかん、レモン、オレンジ、イチゴ、さつまいも、ピーマン、ほうれん草、大根葉、きょう菜、こまつ菜などを多くします。

④まつ菜を愛用します。

⑤ときどきシャワーか行水をします。

⑥何か計画をたてて、おけいことか学習をします。特に楽しいことを。

⑦汗をかくもとである水を飲むことをつとめて減らします。

愛媛県警察官募集

愛媛県では、来年の四月に採用する警察官を、次の要領で募集しています。

大学、短大卒業者は、給与・教育・昇任などの面で優遇されます

◇　◇

▽採用人員　約七十人

▽受験資格

△学歴▽学歴は問いませんが高校卒業程度の学力を必要とします。

△年齢▽昭和十八年四月二日から昭和二十六年四月一日（来年三月に高校卒業見込みの人は昭和二十七年四月一日）までに生まれた男子

△体格▽身長百六十センチメートル以上で身体健全であること

▽受付期間

七月二十八日～八月二十三日

くわしいことは、近くの警察署（派出所・駐在所）でお尋ねください。

日曜当直医

7月27日	新田産婦科	④2028
〃	大槻内科	〃2223
8月3日	城戸眼科	〃3008
〃	村上外科	〃2262
〃10日	岡部外科	〃2976
〃	岡本耳鼻科	〃3752
〃17日	浦岡小内科	〃2024
〃	鎌田産婦科	〃2753
〃24日	宇都宮小科	〃3757
〃	祖母井外科	〃3756
〃31日	村上内科	〃2346
〃	松元産婦科	〃3067

大洲の文化財
大洲市指定史跡
高山ニシノミヤ巨石遺跡

所在地　高山ニシノミヤ高橋邸内

所有者　同右　高橋徳繁

（昭和31年9月30日指定）

(58)

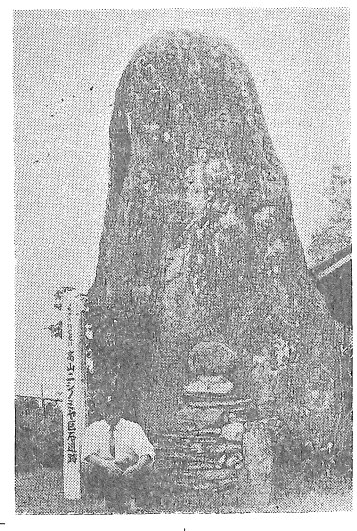

東洋一のメンヒル

標高五百六十一メートルの高山寺山（通称高山）中腹の二百八十メートル、高橋邸内の南隅の一部を占めて一個の巨石が立っています。石質は高山に産する緑色片石で、地面からの高さ四・七メートル、幅二・二メートル、厚さ六十五センチで、写真に見られるように尖端の部分が丸くなっています。この石の正面にあたるはるか遠方には、どちらも二等辺三角形の格好のよい神南山が左に富士山が右に並んで見え、その真中が真東に当たり、天気の良い日にはこの山の向うから赤い日の出が見られます。また、ここからは東南西三方の四国の連山や、大洲盆地が眺められる景勝の地でもあります。

昭和三年考古学の権威鳥居竜蔵博士が大洲の調査をされた時この巨石を見て東洋一のメンヒル（ラテン語でメンは石、ヒルは長いの意味）だと言われて、にわかに有名になりましたが、地域では石仏（いしぼとけ）と言って、昔から民間信仰の対象として大事にされてきました。

地面下にこの巨石を立てている工作や、その深さなどはわかっておりませんが、おそらく二千年よりも以前に、私たちの祖先が太陽や巨石を崇敬して、このような工作物をしたものと考えられており、市内の巨石工作物中の代表的なものです。

考古学の研究はこの二十年程の間にずいぶん進んだと言われていますが、市内あちこちにある巨石遺跡の研究はほとんど手付かずで、今後の大きな課題の一つでもあります。

（市教育委員会）

民間信仰の対象になったメンヒル

図書館だより
―新刊図書案内―

家庭教育指導事典（村上俊亮）
日本名城一〇〇選（日本城郭）
日本の詩歌28訳詩集（山越豊）
世界の旅　20　南アメリカ
現代人のエチケット（東澄義）
旅情　1　山（主婦と生活）
〃　2　湖　〃
〃　3　高原　〃
〃　4　岬　〃
〃　5　町　〃
無手の法悦（大石順教）
新時代のリーダーシップ（松本）
大学問題と学生運動（高坂正顕）
歴史の探求（神山四郎）
この人・その事業（週刊時事）
たばこの話あれこれ（専売公社）
不動産法入門（佐賀潜）
青春の蹉跌（石川達三）
奔馬（三島由紀夫）
ダニの話（青木淳一）
山菜と野草（丸山富美子）
蟹の泡ふき（安富和男）
革手芸（菅野英二郎）
きのこ（大谷吉雄）
ペットの話（牧野信司）
ペットの診療室（中川志郎）
身ぢかな危険（野田金次郎）
竹・笹の話（室井　綽）
毒虫の話（梅谷献二）
江戸城心中（吉川英治）
娘と私（獅子文六）
花房一平捕物夜話（平岩弓枝）
出雲の阿国（早乙女貢）
夜の声（井上　靖）
娘の学校（なだいなだ）
掌の中の卵（源氏鶏太）
個人的な体験（大江健三郎）
王城の護衛者（司馬遼太郎）
秘めたる旅路（十八人紀行）
こころの旅（芹沢光治良）
素顔の日本（河崎一郎）
かげろふ日記抄（三宅　清）
ダビデの星（長谷川真）

農事メモ
暑さから乳牛を守ろう

ホルスタインは、オランダの原産で緯度からみて北海道よりも北にあたるから、涼しい気候に適している。なが年の間に飼い馴らされ、暖地の気象環境にも順応するといわれるが、もともと高温多湿に弱い乳牛であるため、乳の著しい減少や、受胎率の低下となって現われている乳牛の生理条件や環境を改善し、「夏まけ」しない飼育管理をすることが暖地における酪農経営の重要なポイントである。

◆　飼料の給与……高温時の食欲減退は、体温の高まるのを自ら防いでいるわけである。体温は十三時から二十二時までの間に上昇が著しく二十時ごろが最高で、午前八時ごろが最底となるので、気温の低い早朝と夜間に飼料の給与を行なう。

◆　夏の飼料作物は生育がはやく、堅くなりやすいので若刈りして給与する。

◆　高温時は飲水量の増加するものほど体温の上昇は低く、乳量の減りも少ないので、冷水をいつも飲めるようにする。乳牛は十六時から二十三時までの間と飼料を食べた後に多く飲水する。

◆　夜間の放牧……夕方から夜間にかけ牛の体温が高い時間は牛舎内温度も昼の余熱で舎外よりも高いから、舎外に出して夜十時を過ぎて舎内に入れる。

◆　害虫の駆除……防虫網戸は通風を妨げるから補虫器や駆虫剤を用いて害虫駆除につとめる。

◆　送風、散水の効果も高く、牛舎の開放や日陰をつくる工夫もたいせつである。

◆　牛乳の処理……忙しくても定時に搾乳し、ろ過後はすみやかに冷却する。清潔な牛舎で、清潔な搾乳を行ない、乳はすみやかに冷却することが肝要である。

大洲農業改良普及所