

広報

ながはま

6月号



西崎 伸くんの作品

お父さんありがとう

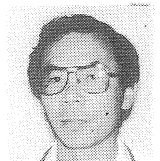

父：利行さん
長浜小3年
西崎 伸

今月号の主な内容

- 父の日に寄せて…………… 2
- 6月中に現況届を一児童手当…………… 3
- 計量器の定期検査6月16日～20日…………… 3
- 海岸回り線アンケート調査結果… 4～5
- 一歳ですコンニチハ(玉井直美ちゃん)… 6
- 長浜文芸(柴俳句会)…………… 6
- 家庭看護のABC一病室の管理…………… 7
- 続・まちの失業者(松井健三)…………… 8
- 上杉くんら優勝一小野地蔵相撲大会… 9

ぼくのお父さんは、魚屋をしています。「浜屋」という魚屋にとめています。朝は、五時にいきます。まえはしにいれに八幡浜へ行ったけれど、今は店ではたらいにいるようです。お父さんとぼくをくらべると、くらべることができないくらいお父さんのほうが、しごとをたくさんしています。

お父さんの顔はあまり見ません。朝は五時にでかけ、帰るのは夜の七時です。土よう日はたまに見ます。しごとが休みの日はちよっとしかありません。日よう日などは少しでも手伝ってあげたいです。

父の日に寄せて

父親の在り方

父の日

6月15日

父親として子供にどのように接すればよいのでしょうか。子供たちは豊かな「もの」に囲まれているが、心の環境は貧しい。一方、激しい変化と厳しい競争のなかで、父親たちは「職業人としていかにあるべきか」を考える機会は多いのですが「父親として……」となるとなかなか難しいものです。

最近、家庭内暴力、イジメ、中高生の自殺が社会問題となっております。それぞれの家の家庭教育の実情は、外からはなかなか分かりません。恵まれた家庭から非行少年が出ることも珍しくないし、幼稚園で模範的といわれた子供が、中学生になって登校拒否を示すこともあります。それらの多くの子供の問題行動の芽は、やはり家庭の中で見つけられることが多いといわれています。

父親の影響力が発揮されるのは就学のころから青年期までだそうです。六月十五日は「父の日」。日ごろの父と子の関係をじっくり考えてみて、「父親の在り方」をいま一度考えてみましょう。

お父さんに感謝の気持ちを込めて、長浜小学校の皆さんにお父さんの似顔絵を描いて頂きました。温かい心のふれ合いでもって、明るい家庭を築きたいものです。



父：一徳さん
長浜小2年
山本佳司



父：壮さん
長浜小2年
明智奈緒



父：実さん
長浜小1年
沖井瑞穂

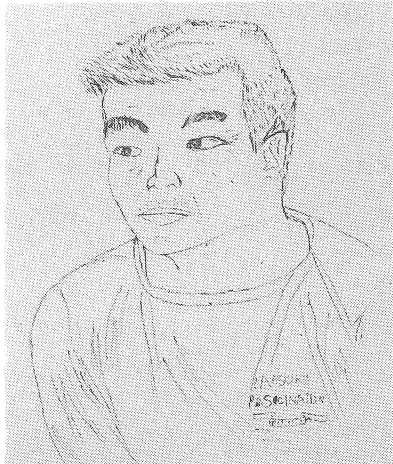

父：進さん
長浜小6年
清田理香



父：誠二さん
長浜小5年
谷口涼子



父：紀孝さん
長浜小4年
福本英子



現況届の提出・計量器定期検査

豊茂小屋内運動場など

簡保、年金環元融資

郵便局の簡易保険をご存知でしょうか。皆さんの生活の安定と福祉の増進を図る目的でつくられたのが簡易保険、国民年金、厚生年金などです。

長浜町では、六十年代は下表のとおり融資を受けています。



須沢に完成した簡易水道施設

事業名	事業費	借入額
西南地区簡易水道整備事業	92,930千円	63,200千円

事業名	事業費	借入額
豊茂小学校屋内運動場新築	91,400千円	26,100千円
住宅改修資金貸付金	3,620	1,100

児童手当を受けている皆さん

六月中に現況届の提出を

児童手当または特例給付を受けている方は、六月一日から六月三十日までの間に「現況届」を現在住んでいる市区町村に（公務員の方は勤め先に）出して頂くことになっています。

これは現在、支給を受けている方の前年の所得、養育の状況などを届けてもらうものです。この届け出しは、引き続き手当を受けられるかどうかを決める大切なものです。

引き続き受けられる資格があっても「現況届」を提出しないと、六月分からの手当を受給できなくなりますのでご注意ください。

法の改正で

二人目のお子さん

も対象に

今年の六月一日から、児童手当法が改正され、二人目のお子さんにも、手当が支給されることとなりました。ただし、二人目のおさんは、昭和五十九年六月二日以後に生まれたお子さんに限られます。

現在、児童手当または特例給付を受けている方で、二人目のおさんがその対象となる方は、「現況届」の前に「増額改定請求書」を提出してください。月額二千五百円の児童手当が増額されます。ただし「増額改定請求書」を提出しないと、六月から増額分は支給できませんので、必ず提出してください。

◇ ◇

届け出用紙は、役場住民課にありますので、必要事項を記入して提出してください。また、一月一日以後、長浜町に引っ越してきた人は、以前に住んでいた市区町村の「六十年中の所得証明書」が必要となります。

その他わからないことがありましたら役場住民課でおたずねください。

母子家庭・重度心障者

医療費受給者証

が変わります

7月から

母子家庭医療費受給者証、重度心身障害者医療費受給者証、いずれもこの七月一日から新しいもの

に変わります。

現在使用されている受給者証は、六月末で使えなくなりますので、町では六月下旬に新しい受給者証と取り替えることにしています。回覧で周知しますので、該当者はそれに基づいて手続きをしてください。

計量器定期検査

6月16日～20日

計量法の規定により、次の日程で計量器の定期検査を行います。取引証明に使用する計量器は最寄りの検査場で必ず検査を受けてください。

検査を受けなければならぬ計量器は、「ばかり」「自動ます」「皮革面積計」です。検査手数料は計量器によって異なりますので、当日持参してください。

病氣、旅行その他やむを得ない事由により、日程表の期間内に受けることのできない場合は、市町村役場または県計量検定所（松山市一番町県庁内）に届け出てください。

期間中に検査を受けられないことを届け出た計量器については、別に指定する期日に検査を行います。

定期検査を受けずに計

計量器定期検査日程表

検査日	検査時間	検査場所
6月16日	午前11時から正午まで	長浜青果農協喜多灘支所
6月16日	午後1時30分から3時まで	長浜町体育館
6月17日	午前10時から午後3時まで	長浜町体育館
6月18日	午前10時から正午まで	櫛生連絡所
6月18日	午後1時30分から3時まで	出海連絡所
6月19日	午前11時から正午まで	豊茂連絡所
6月19日	午後1時30分から3時まで	大和連絡所
6月20日	午前11時から午後2時まで	白滝連絡所

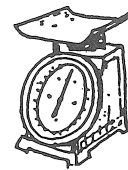

計量器を取引証明に使用した場合は、五万円以下の罰金に処せられます。

大型ばかり等で指定検査場へ持参できない場合は事前に役場または県計量検定所にご相談ください。

みんなで存続させよう海岸回り線

ダイヤの増便、存続を

海岸回り線アンケート調査

本年三月三日に内山線が開業、来年四月には分割・民営化が予定されており、今後も海岸回りを存続させ、より利便性を高める運動を展開しようと国鉄予讃本線対策協議会（大洲市・長浜町・双海町・保内町）では、利用者のアンケート調査を実施しました。その結果をお知らせします。

回収は 59.4%

このアンケート調査は、二月二十四日から二日間、主として長浜白滝、五郎、八多喜、下灘、上灘

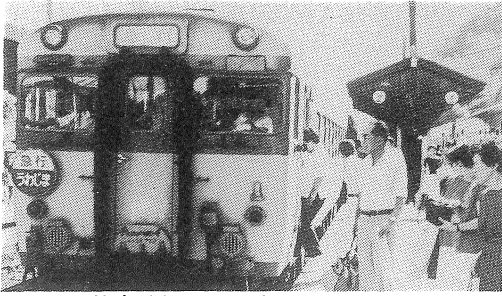

快速列車の運行が望まれる(長浜駅)

の各駅の利用者と保内町の磯崎地区の全戸(百五十戸)に千二十枚のアンケート用紙を配布、六百六枚(回収率五九・四%)を回収したものです。このうち男性は三百二十人(五三%)、女性二百八十六人(四七%)でした。サラリーマン、学生を中心に十六項目の質問に答えて頂きました。(複数回答)

☆「国鉄の分割民営化や内山線の開業について知っていたか」という問いに対して、「両方とも知っている」四百四十二人(七三%)、「分割民営化だけ知っていた」七十二人(一二%)、「内山線だけ知っていた」六十五人(一一%)、「両方とも知らなかった」十三人(二%)でした。

このまま存続

将来の海岸線

☆「将来、海岸線はどのようになると思うか」については、「便数は減ってもこのまま存続される」四百三十一人(七二%)、「廃止される」百五十九人(二六%)、「わからない」十六人(三%)でした。

☆廃止されると答えた人にその理由を尋ねると、「存続しても採算がとれない」百六人(四一%)、「利

用者が少ない」八十九人(三四%)、「内山線が開業されるため」六十三人(二四%)でした。

▼将来海岸線はどのようになると思うか

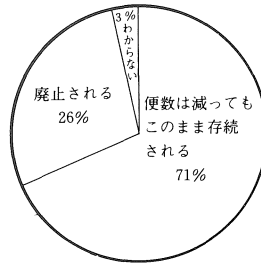

廃止されたら

マイカーを利用

☆「廃止されたらどうするか」という問いには、「マイカーを利用する」百人(三九%)、「バスを利用する」九十四人(三六%)、「どうにも身動きできなくなる」四十七人(二八%)、「タクシーを利用する」十四人(五%)の順でした。約四割の方が「マイカーを利用する」と答えており、増便して利便性を向上することが望まれます。

80%の人が

海岸線必要

☆「海岸線は必要か」では、「必要である」五百一人(八三%)、「必要

でない」九十四人(一五%)で、約八割の方は海岸線が必要と答えており、存続運動を更に展開していかなければならないと考えています。

通勤、通学、通院に利用

☆「必要である」と答えた人に理由を尋ねると、「通学に利用」四百五十一人(二三%)、「通勤」四百二十五人(二二%)、「仕事に利用」四百四十四人(二二%)、「通院」三百八十三人(一九%)、「その他」百八十八人(九%)で、約八割の方が通勤、通学、仕事、通院のために海岸線が必要と訴えています。

▼国鉄はどのような場合に利用しているか

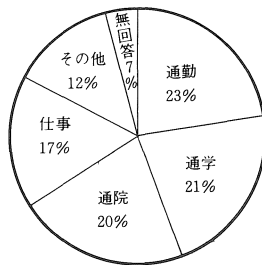

☆必要でないと答えた方にその理由を尋ねると、「利用しない」四十一人(四三%)、「不便である」十七人(一八%)、「自家用車を持っている」十五人(一六%)、「バスや電車を利用する」十一人(一一%)、「タクシーを利用する」六人(六%)で、便利がよくなれば利用が増えることがうかがえます。



国鉄予讃本線
対策協議会長
二宮重憲



千明 東 (26歳)
黒田・会社員

内山線の開業に伴って改正された新ダイヤは、利用者にとって極めて不便なものとなっています。予測されたこととはいえ、急行の廃止と普通列車の減便は、これまで私達の足として生活全般を支え続けてくれた国鉄の将来を否定的なものとし、また来年四月に予定されている分割民営化は、路線の廃止といった状況を招くのではないかと杞憂しております。協議会としては、住民生活を低下させるばかりか、町が大プロジェクトとして取り組んでいる開発事業にも影響を与えるような現状を座視する訳にはいきません。

今後は、沿線の他市町とも連携し、存続及びダイヤ改正に強力に取り組んでいきたいと考えておりますので、なお一層国鉄の利用にご協力頂きますようお願いいたします。

国鉄は庶民の足

私が長浜に帰ってきて一番不便に感じたのはなんといっても交通の便です。国鉄を利用し、松山に通い始めて二年余りが経ちます。いろいろな出会いのある汽車通は、

アンケート調査結果

私営、第三セクターで

☆「海岸線が廃止されるとすればどうしたらよいですか」という問に対して、「私営化、第三セクターなどの方法で鉄道として残すべきである」四百三十一人(七二%)「代替バスの運行」百五十五人(二五%)「廃止されても仕方ない」十七人(三%)で、七一%の方は、第三セクターなどで鉄道として残して欲しいことを望んでいます。

☆「現在あなたは海岸線を利用していますか」という問いに、「たまたに利用する」三百十九人(五二%)「ほとんど毎日利用している」二百二十人(三六%)「ほとんど利用していない」六十人(一〇%)でした。

☆「国鉄はどのような場合に利用するか」という問いには、「通勤」四百七十一人(二三%)「通学」四百三十五人(二二%)「通院」四百八十八人(二〇%)「仕事」三百四十二人(一七%)で、八割の方が通勤、通学などに利用し、存続の必要性が高いと考えられます。

☆「国鉄と国鉄以外の交通機関のどちらを多く利用するか」では、「国鉄」が四百九人(六七%)、「国鉄以外の交通機関」百十八人(二〇%)「どちらも同じくらい」六八人(一一%)でした。

☆「国鉄以外で何を利用するか」という問には、「マイカー」百十六人(六三%)「バス」四十九人(二七%)「タクシー」六人(三%)と自動車時代を迎えた今日、六割

の方はマイカーを利用しているのが実態で、存続の厳しさをうかがわせます。

▼国鉄以外で何を利用するか

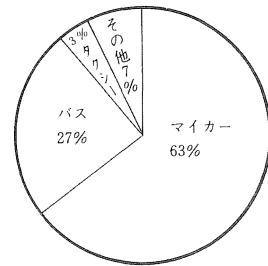

不便になる

ダイヤ改正

☆「三月三日のダイヤ改正についてどう思うか」という問いには、「不便になる」五百十八人(八五%)「このままでよい」七十三人(一二%)「便利になる」九人(二%)で、ほとんどの人が不便さを訴えています。

☆「不便になる」と答えた人に今

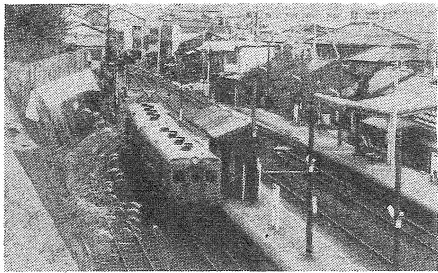

内山線と結んで環状線の形成を

後どうするかと尋ねると、「不便になっても仕方がないので利用する」三百七十八人(七三%)「他の交通機関を利用する」八十六人(二七%)でした。

増便、快速列車

の運行など

☆「ダイヤについてはどうしたら良いか」と尋ねると、「車両を少なくしてでも列車本数を増やすべきである」四百五十七人(五七%)「急行列車の代わりに快速列車を運行すべきである」二百五十二人(三二%)と増便や快速列車の運行を強く望んでいます。

環状線の形成を

全国的な観光宣伝

☆「海岸線の利用者を増やすにはどうしたら良いか」と尋ねると、「内山線と結んで環状線を形成する」四百四十八人(二六%)「全国的に観光宣伝する」三百九人(一七%)「列車のスピードを上げる」三百六人(二七%)「納涼列車やカラオケ列車などのイベント列車を走らせる」二百五十六人(一五%)「利用者に自治体が補助金を出す」二百十六人(二%)でサービスの向上を希望しています。

利用者増のために

マイカー、バスの自粛

☆「海岸線を維持存続するために

は、利用者を増やすことが最も大切であるが、利用者の立場で何をすべきであるか」と尋ねると「マイカーやバスを自粛して、国鉄を利用する」四百二十二(六九%)「友人や知人に国鉄の利用を進める」四百五十五人(二四%)「何もする必要はない」二十一(四%)でマイカー、バスを自粛することを考えている方が七割ほどあります。

☆「国鉄に対して何を望むか」という問いには「列車の本数を増やして欲しい」五百七十七人(三七%)「車両を新しくして欲しい」二百三十人(一七%)「駅員のサービスを良くして欲しい」二百二十四人(一六%)「冷暖房を適温にして欲しい」二百六人(一五%)「禁煙車を増やして欲しい」八十五人(六%)などの要望がでています。

この結果から、通勤、通学、通院などで不便さを訴え、列車の増便や快速列車の運行などが望まれており、海岸線の存続のため、利便性の向上などの要望を強くしていくことにしています。

なお、三月のダイヤ改正後一か月間の輸送概況をみると、海岸線の一日平均乗降客は三千二百八十七人で、内山線開業前に比べて三三%減っています。

普通列車の二列車当たりの利用者は、海岸線が百八十二人、内山線が百三十三人となっています。

皆さんもかけるときは、国鉄を利用するよう心掛けて、存続運動にご協力ください。

それほど苦にはならなかったのですが、この三月にダイヤ改正があり、今まで以上に本数が少なくなり、ひと汽車乗り遅れたら、一、二時間の待ち合わせはざらですから、かなりのロスタイムです。長浜にとつて国鉄は庶民の足であると思います。今後、長浜を活性化させる為にも国鉄に期待したいことはより多くの人が利用できるように、「増便」「安く」「速く」であって欲しいものです。



西村幸雄 (55歳) 長浜・高校教諭

急行便の運行を

新線開通の喜びに湧く陰で、海岸線の皆さんはどんな思いで過ごされたでしょうか。水族館が消え、海水浴場、鉄道、人々の連帯感が消えるとすれば、余りにも大きな遺産を失います。この警鐘を素直に受けとめ、今こそ町民がこぞって立ち上るべきでしょう。

海に入る夕日のあめしき、長浜あらしの迫力、新鮮な海の幸に海水浴場、全国的にも貴重な開閉橋など海岸ルートのおよそと内山ルートのおよそを連結した観光ルートの開発と全国的なPRによる活性化を望みます。海岸線の永久保存は勿論のこと、積極的な安全対策と宇和島―長浜―高松を結ぶ急行便の運行の確保を目指して全町民の盛り上がりを目指します。

職業人生再スタート

女子再雇用制度

女子の職場進出は年々盛んになり、なかでも育児期以降に再就職を希望する女子が多くなっています。最近では、女子のライフサイクルに応じた能力活用策として、妊娠、出産、育児等により退職した女子を再雇用する制度を設ける企業もみられるようになりました。

労働省では、この制度の普及促進のため今年から「女子再雇用促進給付金」を新設しました。支給額は、再雇用者一人当たり、中小企業三十万円、大企業二十万円。一定の要件を満たす再雇用制度に限り支給されます。

詳しいことは、愛媛婦人少年室（松山市辻町二二三六）☎0899-24-6771までお問い合わせください。

人権思想の啓発

人権擁護委員の日

人権擁護委員制度をご存知ですか。六月一日は、人権擁護委員法

が施行された日です。昭和二十四年六月一日に人権擁護委員法が施行され、国民の基本的な人権を擁護し見守る、いわば民間人による人権の番人の機関が誕生したのです。これが人権擁護委員制度の始まりです。

全国の人権擁護委員は、六月一日を「人権擁護委員の日」と定め、この日を中心として皆さんとともに一層の思想の啓発に努めることを申し合わせています。

本町の人権擁護委員は次の方々です。
熊野熊雄（長浜） 平田三盛（出海） 土居孝童（柴）

いじめ、体罰の根を絶とう

最近、いわゆる「いじめ」に起因する自殺や傷害事件、あるいは登校拒否などが相次いで報道され、また、いじめ方に非常に陰湿なものや執着するものが見られるなど、「いじめ」は大きな社会問題となつています。

一方、教育職員による体罰は、学校教育法第十一条に違反し、児童・生徒に対する重大な人権侵害であり、これが児童・生徒の「いじめ」を誘発、助長しているとの指摘もなされています。

そこで、人権擁護機関としても「いじめ」・体罰問題の具体的事

件の解決に取り組みとともに、子供を取り巻く家庭や地域社会に対して、「いじめ」・体罰が児童・生徒の人権侵害であることを周知させ、学校、家庭、地域社会とも連携を図り子供たちが明るく活動できる社会をつくるため本年度の啓発活動重点目標を「いじめ、体罰の根を絶とう」とし、全国的な啓発活動を展開することにしました。

施術所を利用する

皆さんへ

鍼灸・あん摩・マッサージ・施術所を開設した者は、法律によつて保健所に届け出をすることになっていきます。また、その治療をする者は免許を有していなければなりません。

施術所を利用するときは、まず、免許をもっている者が治療をしているかを確認するようにしましょう。

確認することが困難なときは、遠慮なく大洲保健所（☎24-3165）へお問い合わせください。

点字による取扱い

郵便貯金

郵便局では、視覚障害者の皆さんのために四月一日から点字による取扱いを行っています。

通常郵便貯金は、ご利用頂いた年月日や金額など貯金の内容を毎月一回ご通知します。定額郵便貯金及び定期郵便貯金は、ご利用の

つど定額郵便貯金証書及び定期郵便貯金証書に添えて預入金額等が点字表示された書類をご利用後一週間程度でお送りします。

キャッシュカードの氏名は、点字で表示いたします。

訂正 本紙五月号で給与改正の欄中、町長の改正前の金額五十万八千円は五十三万四千円、寄付採納の欄中、喜多灘小学校教育振興会：ビデオカメラ一台とあるのは後藤熊市さんの誤りでした。訂正してお詫びします。

長浜文芸

柴俳句会

- 小西かめ子 鉄鉢に花びら止る大師像 徳田 静子
- 肱川に花を写して級会 清水 潔子
- 歯科医院の順番を待つ朝桜 林 定子
- 独りいて山に物言う炭焼夫 新 満穂
- 水仙を今活け替て厨事 坂井喜久子
- 陽炎を砂の車が乗せて行き 窪 美恵子
- 顔都と梅香はこびて風そよぐ 坂井 良恵
- 賑かや鳥がもの言う庭の春 清水よし子
- 春一番干し物落とし水溜り

一歳ですコンニチハ 36

玉井直美ちゃん (櫛生)

素直で美しい心をもった女の子に育つようとの願いを込めて、「直美」と名付けました。自然の中のびのびと、女の子でもたくましく育つて欲しいと思います。そして、相手の立場にたつて考えた り、行動できる人になつて欲しいと願っています。

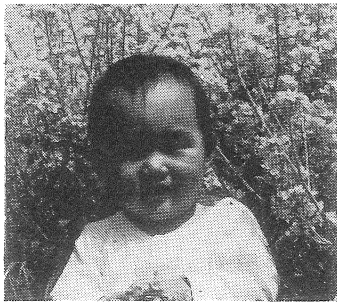

60年6月11日生まれ

(父 玉井勝利さん28歳・母 英美さん27歳)

あなたも「騒音」点検」を!

自動車の空ぶかし、ベットの鳴き声、テレビやステレオの音...あなたは「絶対に騒音は出してない」という自信がありますか? 「このくらいなら...」と思うことが、隣近所には堪えられないことが多いもの。あなたもぜひ「騒音点検」を試してみてください。



安全スイツチを切って

浸水や雨もりで屋内配線がぬれたときは、まず、安全スイツチを切りましょう。

屋内の配線が浸水した場合、そのままで電気を使うことは危険です。必ず電気工事に点検してもらって、安全を確かめてからお使いください。(四国電力)

水道は暮らしを守るお母さん

水道週間

6月1日~7日



病室の掃除や整頓

病人が床を離れることができる場合は、手洗いや洗面の時間を利用して手早く済ませます。

寝たきりの病人の場合、ベッドなら掃除機を使ってもかまわないでしょうが、畳に布団で寝ている場合は、ほこりが立たないようにぬれ雑巾、化学雑巾でふき掃除をします。また、

はたきなどを使って、ほこりを舞い上げること

は避けてください。

病人には、ちよつとした匂いも気になるものです。食後の後片付けや便器の後始末は、できるだけ早く済ませましょう。また、使ったお絞りやコップの後片付け、ゴミの始末などにも、こまめに気を配ってください。

理想的な病室 四つの条件

病人が落ちついてゆつくり休める環境は、病気の苦しみを軽減し、回復を早める上にも役立ちます。

住宅事情が許す限り、理想的な病室の条件を満たすようにしましょう。

静かであること

機械音やテレビの音、戸の開閉音、足音や人の話し声、笑い声などは、病人にとつて気に障るものです。特に夜間は大きく響くので注意します。人が会話をする時の声の大きさは病人にとつては大きくすぎる音です。病人には、部屋の中で柱時計の音が聞こえるくらいの静かさがちょうどよいのです。

明るく日当たりがよいこと

昼間でも薄暗いと心が沈みがち

病室の管理 落ち着いて ゆつくり休める環境を

はたきなどを使って、ほこりを舞い上げること

病人には、ちよつとした匂いも気になるものです。食後の後片付けや便器の後始末は、できるだけ早く済ませましょう。また、使ったお絞りやコップの後片付け、ゴミの始末などにも、こまめに気を配ってください。

風通しのよいこと

空気の入れ換えは、病気に障らない範囲で、一時間に一回、一分

間を目安に行います。

換気には、戸外に面した窓や扉を開けて空気を入れ換える「直接換気」と、隣室や隣り合った廊下の窓などを開けておき、病室の出入りの際にきれいな空気が流れ込むようにする「間接換気」があります。

どちらの場合も、室温が急激に変化したり、風が直接病人に当たらないよう、つい立てやびょうぶのようなものを上手に利用してください。つねに窓や戸にすき間を開けておくのも好ましくありません。なお、換気の際に、外から気になる臭気はいることのないように注意しましょう。

明るい雰囲気

病人が長い間寝こむ場合は、カーテンや壁紙、電灯のかさなどを明るいのにしします。絵や花などの装飾品も、オーバーにならない程度に気分をひきたてる明るいものを選びたいものです。また、部屋全体の調和がとれるように色のバランスを考えましょう。

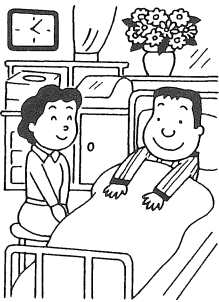

日曜当直医

今月の日曜当直病・医院は次の通りです。受付時間は午前10時から午後5時までで、診療は救急患者の方だけです。

乳児健診

- ◎ 6月13日 町体育館 午後1時~2時 対象は昭和60年7月、10月、61年1月生まれの子供さん。

三歳児健診

- ◎ 6月26日 町体育館 午後1時~2時 対象は昭和58年3月、4月、5月生まれの子供さん。

レントゲン・成人病検診

- ◎ 6月11日 町体育館 午前9時30分~11時30分、午後1時~3時
- ◎ 6月16日 沖浦コミュニティセンター 午前10時~11時30分、午後1時~2時30分
- ◎ 6月23日 豊茂公民館 午前10時~11時30分、午前1時~2時30分 成人病検診は満40歳以上、胸部レントゲン検診は満18歳以上。

不用犬買上げ日

◎ 6月24日 各連絡所は午前9時まで、本庁は午前10時まで。買上げ料金は一頭五百円。

長寿を願って

小野地藏祭り



四月二十四日
白滝の宝幢寺で
小野地藏祭りが
行われ、モチまきや福まきが行われた。これは小野
延命地藏にちな
んで長寿を願っ
て毎年二十四日
に行われている
もの。午後には、
白滝、柴、戒川
の児童たちによ
る奉納相撲が行
われ、三人抜き、
五人抜きなどの
熱戦が繰り広げ
られた。

健康で明るい家庭

農協婦人部総会

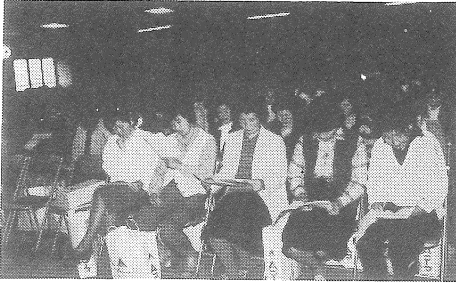

「健康で明るい家庭を」「婦人の手で消費者運動」
をスローガンに、
四月二十二日町体
育館で、農協婦人
部総会が開かれた。
およそ二百五十人
の婦人部員が出席
して、六十一年度
の予算や活動計画
を審議。また、玉
井通孝先生の母親、
主婦として「大切
なものを考える」
と題した講演が行
われた。

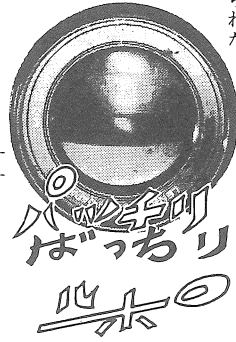

民営化一周年記念

NTT伊予長浜電報電話局

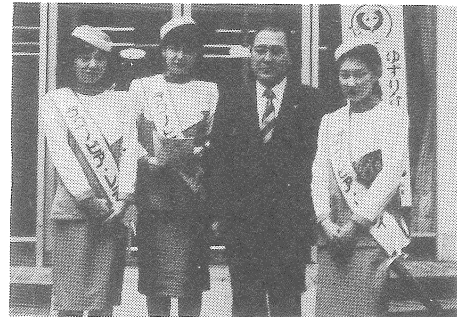

四月十七日、三人のテクノピア・レディ
（野村三恵さん、藤田みどりさん、中川
真美さん）が町長を訪問して「七月から
始まるえひめテクノピア博にぜひ来てく
ださい」とP
R。また、
正午
から
はらっしやいテクノ博へ
～テクノピアレディ来町～
は沖浦観音大祭
に参加して、モ
チまきや福まき
を行った。

NTT伊予長浜電報電話局（渋川誠郎局長）では、
四月二十四日、
同局中庭でNTT
民営化一周年
記念感謝セール
を実施。「人・
街・コミュニケーション」をキ
ャッチフレーズ
に、電話機やテ
レホンカードを
展示して利用を
呼びかけ、また、
電話の相談に応
じていた。



まちの先覚者 ①

松井健三



（続）

松井健三の家は代々
大洲藩の長浜年寄をつ
とめた。村の庄屋と同
じ職である。嘉永元年
（一八四八）十月三十日、十三
代松井正蔵の四男として生まれ
た健三は、明治七年（一八七四）
二十六歳で分家し、明治十二年
には長浜町総代、同十二年には
長浜港営繕所専任となり、同十
六年三十五歳で初代長浜町長に
就任、以来明治二十三年市町村
制実施後も引続いて勤め、同三
十一年退任した。しかし同四十
三年にまた選ばれて三代目の町
長に就任、一期つとめて大正三
年退任したが、長浜町政につく
すこと十九年に及んだ。

この間、明治三十年～同三十
六年には郡会議員、同三十六年
～同四十年には県会議員、第六
代県会副議長として郡・県政の
場で活躍した。
港町長浜の最大の課題は、港
湾の整備である。安政年間に
築造された新港が、舳川口より
排出する土砂が堆積して船舶の
出入が困難となる為、松井健三
は明治十一年・同十六年・同二

十二年・同二十六年・同二十
八年・同三十年と波戸修築を
郡・県に申請し、町単独で度
々施工したが、土砂の流入は
防止することが出来ず、明治
四十四年には全く水路を塞ぎ、
船が漁船すらも交通し得なく
なった。県会議員、県会副議
長経験の松井は直ちに港湾改修を
県に申請、県もすぐ測量に従事し、
翌四十五年二月起工、大正二年六
月竣工すると同時に、港口及び一
文字波戸の中間を浚渫し、この棄
却の土砂を利用して、港内東部及
び字新地の埋立（埋立坪数二千四
百有余坪）の計画を立て、四代町
長西村兵太郎に引継ぎ、大正五年
完了した。工費五万八千有余円で
あった。

政治家松井健三は、萬年と号し
て俳句をよくし、宗匠として長浜
町俳句会を創始した。これに刺戟
されて当町に俳人が多数輩出した
のである。当時役場に勤めていた
西村兵太郎も、松井萬年の感化を
うけて俳誌「シブキ」を発行した。
次は松井萬年の俳句である
金持のくるしみおかし大晦日
このほか彼は謡曲もたしなみ、
長浜きつての政治家であると共に
文化人でもあった。
大正十年五月十日七十三歳で没
した。
（長浜町文化財保護審議会委員・
久保七郎）

スポーツ

小野地蔵祭り

上杉くんら優勝

子供相撲大会

四月二十四日、白滝の小野地蔵特設土俵で第四回小野地蔵祭り子供相撲大会が行われ、白滝小、柴小、戒川小の三年生以上の児童五十三人が参加して熱戦が繰り広げられました。成績は次の通り。

個人戦

〔三年生〕①上杉哲生(白滝) ②中野朝則(白滝) ③山本正史(戒川) ④四年生 ①徳山雄一(柴) ②矢野雅浩(戒川) ③丸田光一(戒川) ④五年生 ①竹内義明(戒川) ②六年生 ①山中誠弘(柴) ②徳山高司(柴) ③西田慎治(白滝)

三人抜

〔三年生〕中野朝則(白滝) 〔四年生〕徳山雄一(柴) 丸田光一(戒川) 〔五年生〕中嶋博文(柴) 竹内義明(戒川) 〔六年生〕藤長賢二(白滝) 徳山高司(柴)

五人抜

〔四年生〕丸田光一(戒川) 〔五年生〕岩田正己(白滝) 〔六年生〕山中誠弘(柴)



熱戦が繰り広げられた相撲大会

長雨や強い雨は

がけ崩れの“危険信号”

土砂災害防止月間

陰暦では、六月を水無月(みなぎき・みなつき)といいます。水無月をそのまま読むと、水のな(無)い月ということになりますが、この「な」は本来「の」の意味で、水無月は「水の月」を表しているのだろくとされています。

語源も「暑さで水が枯れるからミズナシツキ」田に水を入れる月だから水月」など、いろいろあるようですが、いづれにしても六月は水に縁の深い月。梅雨が始まるのも、この時期です。

危険地域

全国で14万か所

雨は「恵みの雨」という言葉もあるように、わたしたちの暮らしに多くの恩恵を与えてくれる反面で、恐ろしい土砂災害を起こす引き金にもなります。

四千七百四十二件——これは、最近五年間に起きた土石流・地すべり・がけ崩れの数です。大雨が降れば、どこかで必ず土砂災害が発生しています。しかも、国土の約四分の三が山地で占められるわが国には、土石流・地すべり・がけ崩れの危険地域が十四万か所もあるのです。

六月は、土砂災害防止月間です。長い雨と強い雨は、土砂災害の危険信号。水無月を「災害無月」にするためにも、お近くに山やがけのある方は、点検と注意をお忘れなく。

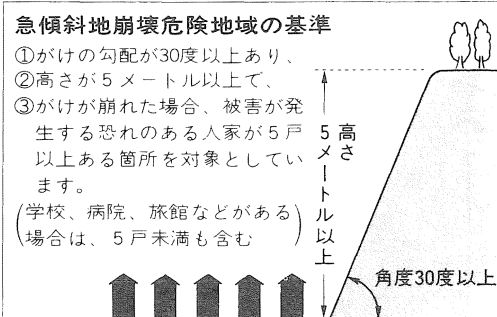

募集

船艇職員・無線従事者

海上保安庁

海上保安庁では、船艇職員、無線従事者を次の要領で募集しています。

- 【受付期間】5月31日～6月19日
- 【採用予定数】▽船艇職員：航海科約十五人、機関科約十五人▽無線通信士・無線技術士約二十人【受験資格】▽昭和二十二年四月二日以降に生まれた者▽航海科、機関科：五級海技士以上▽無線通信士：無線技術士：高校、専門学校、短期大学を卒業したもの【試験日】▽第一次試験：昭和61年6月22日▽第二次試験：昭和61年6月23日
- 【試験地】各管区海上保安本部及び函館、釧路、高松、長崎

写真・作文コンクール

簡保・年金資金

郵政省簡易保険局等では、簡易保険創業七十周年、郵便年金創業六十周年を記念して、簡保・年金資金を題材とした写真を次の要領で募集しています。

【テーマ】簡易年金資金でつくられた施設及び簡保年金加入者福祉施設を題材とした作品。【作品のサイズ】▽小学生、中学生の部：キヤピネ(カラー・白黒)▽一般の部：四ツ切(カラー・白黒)▽スライド(三十五ミリ以上)【作品の応募先】お近くの郵便局【募集期間】昭和61年5月1日～7月31日【応募上の注意】▽未発表の作品▽応募点数は、小学生、中学生の部：三点以内、一般の部五点以内、組写真は一組三枚以内▽応募作品には必ず応募票を貼付してください。また、第二十五回簡易保険・郵便年金に関する作文を次の要領で募集しています。

工業統計調査

広報用ポスター

通商産業省では、工業統計調査の円滑な実施を図るため、全国の製造業を営む事業所向け広報用ポスターを次の要領で募集しています。

【応募作品内容】応募作品は、製造業を営む事業所が工業統計調査に対する理解を深め、その協力が得られる内容のものでかつ未発表のもの。【ポスターの規格】用紙の大きさ縦59センチ、横42センチ、横縦長に使用してください。使用す



はや6月!!この月で1年の前半が終る。月のなかばは入梅。庭の紫陽花が雨に打たれる風情はなんとも言えない。古くは「あづさい」と言って「集った藍の花」という意味だが、花言葉は、ホラ吹き・高慢・移り気・冷淡などで恋人に使ってはいけない▲それにしても、今年の新入社員はこの半年間で何を学んだのだろうか。そろそろ仕事にあきが来たり、失望したりしている人はないだろうか。せっかく希望して就職したのに、失望したり、嫌気がさしたりするのは、身近な恩恵や良さを忘却している証拠である。水、空気、健康、仕事、地球の存在等その恩恵の限りなきをかみしめ生活の仕方をおしなしたい▲こどもの日、母の日を送って、父の日を第三日曜日に迎えて、バラの花を捧げ日ごろの父親の恩恵に感謝する。父親自身は自分を見直し、不幸にして父を亡くした人は父を偲ぶ日にしたい▲現在社会問題となっている家庭内暴力や学校暴力、中高生の自殺の解消も対話を深め温かい家庭作りこそ根幹である。人生は目標に向い仕事に精魂を打ち込んでこそ尊く美しい。今日という日は二度ない。一日一日地域社会発展に尽そう。

人口世帯数

人口をふやしましょう

	5月1日現在	前月との比較
人口	12,080人 (男 5,689人 女 6,391人)	43人減 (22人減 21人減)
世帯数	3,836 世帯	8 世帯減

うっとうしい梅雨の季節を迎えました。気が持たないものですが、快適に過ごしたいものです。今月から「統一・まちな先覚者」を始めました。宜しくお願いします。



編集後記

お祝い電報は お早めに

お祝い電報の受付は、配達日の10日前から受付しており、3日前までにお申し込みになると150円割引になります。お早めに電話局窓口へお申し込みください。

NTT伊予長浜電報電話局 TEL116番

- 4月のトップは
丸井幸造・美千子さんのカップル
- | | | |
|---------------|-----------|--------|
| 住 所 | 氏 名 | 婚姻届時年齢 |
| 黒 柳 田 生 | 丸 井 幸 造 | (二二六) |
| 白 大 滝 池 浦 美 和 | 小 川 幸 造 | (二二二) |
| 黒 大 滝 池 浦 美 和 | 清 水 美 千 子 | (二二二) |
| 今 大 滝 池 浦 美 和 | 矢 野 加 代 子 | (二二五) |

結婚

4月長浜町役場届出分(敬称略)

- 3月届出分(敬称略)
- | | | |
|-------|-----------|------|
| 住 所 | 氏 名 | 死亡年齢 |
| 白 須 戒 | 上 田 フク | (九三) |
| 白 須 戒 | 弘 瀬 明 治 | (五七) |
| 白 須 戒 | 玉 井 タ マ エ | (八八) |
| 今 須 戒 | 高 岡 サ カ エ | (八四) |
| 今 須 戒 | 清 水 キ ャ エ | (八三) |
| 沖 須 戒 | 山 本 辰 雄 | (四六) |
| 豊 須 戒 | 山 本 辰 雄 | (九二) |
| 黒 須 戒 | 矢 野 常 雄 | (八二) |
| 白 須 戒 | 東 卯 治 郎 | (八八) |
| 白 須 戒 | 河 村 ヒ サ エ | (八八) |
| 下 須 戒 | 亀 井 道 夫 | (六三) |

- 3月届出分(敬称略)
- | | | | |
|-------|---------|----|-----|
| 住 所 | 保護者氏名 | 続柄 | 児名 |
| 仁 須 戒 | 門 田 房 信 | 長男 | 信 明 |
| 今 須 戒 | 坂 本 政 頼 | 二男 | 裕 |
| 下 須 戒 | 東 久 男 | 長男 | 和 也 |
| 沖 須 戒 | 白 井 敏 範 | 長男 | 達 也 |
| 長 須 戒 | 藤 岡 泰 治 | 四女 | 理 恵 |
| 長 須 戒 | 松 岡 道 明 | 長女 | 美 希 |
| 沖 須 戒 | 松 本 茂 希 | 長男 | 裕 平 |
| 沖 須 戒 | 松 本 茂 希 | 長男 | 裕 平 |
| 沖 須 戒 | 松 本 茂 希 | 長男 | 裕 平 |

寄付採納

○松山市のNHK松山放送局長・本沢宏さん：カラオケテープ一式を養護老人ホーム白山園へ。
○豊茂保育所父母の会：鶏小屋を豊茂保育所へ。
○昭和六十年豊茂保育所卒園児保護者一同：カーペット(三帖)を豊茂保育所へ。

お誕生おめでとう!!

地域別人口・世帯数

(S.61年4月1日現在)

大 字	人 口			世帯数
	男(人)	女(人)	計(人)	
仁 久	144	142	286	107
長 浜	1,470	1,728	3,198	1,103
青 島	39	52	91	53
黒 田	191	202	393	120
沖 浦	597	668	1,265	380
今 坊	329	369	698	190
柳 生	396	489	885	277
須 沢	91	98	189	53
出 海	380	398	778	255
下 須 戒	493	547	1,040	284
穂 積	65	71	136	39
上 老 松	145	169	314	91
豊 茂	400	420	820	231
白 滝	444	547	991	353
戒 川	156	150	306	90
大 越	36	23	59	17
柴	335	339	674	201
合 計	5,711	6,412	12,123	3,844

国鉄を利用

しましろう

- | | |
|-----|------|
| 長 柴 | 柳 豊 |
| 松 池 | 二 宮 |
| 松 田 | 松 並 |
| 松 岡 | 典 子 |
| 傳 修 | 邦 |
| 七 平 | (七三) |
| | (五七) |
| | (二六) |
| | (九五) |