

# 広報

# ながはま

## 3月号



孫をつれて……人気を集めた即売品コーナー



大勢の人でにぎわったモチマキ



米の消費拡大をねらった「ズバリ当てましょう」コーナー



好評だった手づくりうどんのバザー

# ふるさとまつり

## 白滝

### 心の輪を広げ、ふれあいを育てよう

二月十一日の建国記念日に、白滝公民館で、白滝をよくする会と白滝公民館の主催で、第一回白滝ふるさとまつりが開かれました。

「おらが村を見直し、ゆたかな郷土を創ろう」をテーマに、心の輪を広げ、身近な文化を見直し、ふれあいを育てようということで、手づくりのうどん、ライスめん、すしなどのバザーや即売会、もちまきなどが行なわれ、およそ千人の住民が参加しました。

会場には、子供たちの作ったタコや絵画、習字、また古いラジオや糸繰り器などの民具も展示され、訪れた人々の目を引いていました。

また、米消費拡大推進協議会が、「ズバリ当てましょう」ということで二百kgの米の重さを当てるコーナーをもうけて人気を集めました。

これは、地域社会の生活環境を改善し、明るく住みよい町づくりを行ない、ふるさとの良さをいつまでも伝承して、地域住民が手を取り合い、よりよい地域づくりを進めるために、昭和五十四年から三か年事業で、大洲農業改良普及所の指導のもとに、地域生活環境改善対策事業として実施されてきたものです。

昭和五十四年七月には「白滝をよくする会」が結成され、明るく住みよい町づくりが自主的に推進されてきました。この会は、区長をはじめ、婦人会、青年団、小学校関係者、老人会、農協、観光協会などのリーダーや公民館の役員がメンバーとなって構成されています。



廃品を利用した茶器や民具も展示された

## 総合エネルギー基地建設基本構想

# 総合エネルギー基地 建設基本構想でできる

## 皆さんの理解と協力を得て推進

本町にとって十年來一貫した重点施策である開発の基本構想が、昨年開かれた第四回定例議会で可決されましたので、その概要についてお知らせします。

長浜町の現状は、農業においては、みかんをはじめ、米、牛乳の生産過剰と価格の伸び悩みによる経営不振、また、漁業においても資源の枯渇による経営不振が続く、若者の都市流出に拍車をかけています。さらに、商業においては、消費人口の減少による売上げの低下、加えて大型小売店の進出で、ますます見通しは暗い状況です。本町の現在の人口は、一万二千八百余人ですが、このままの状態が続くと数年後には、一万人を割ることも必至であろうと思われる。更に、国道56号線の背後地であるという不利な地理的条件と、今後、国鉄内山線の開通により、陸の孤島化が進んでいくことは明らかです。

このような現状を踏まえ、将来を展望して、真の豊かさや繁栄を期するために、総合エネルギー基地建設基本構想が策定されました。この基本構想は、昭和五十五年三月の町議会において議決された

長浜町  
振興計  
画基本  
構想と  
あいま  
つて、

長浜臨  
海部に  
おける  
総合エ  
ネルギー  
基地  
建設に  
ついて  
基本的  
事項を  
定め、  
将来に  
おける  
本町発  
展の方  
向を示  
すもの  
です。



重要港湾の指定が待たれる長浜港

を造成取得するものではない。立地企業は、現在未確定ですが、石炭火力発電所およびLPG、石油製品等備蓄供給関係企業並びに木工業を主とした地場産業の立地を図るものです。

基づく港域の変更を行なうほか、公共埠(ふ)頭、港湾センター、流通センター等の諸施設を整備拡充することとしています。

特に、このエネルギー基地構想は、国家的要請に基づく大事業であることから、長浜港が重要港湾に指定されるよう、国・県に強く要請するとともに、貿易港として機能させるため、税関支所等関連出先機関の設置について、国に強く要望することとしています。

### 運動公園や図書館等の整備

町民の快適な生活環境を維持するため、次の施設を整備することとしています。

- ①町民グラウンド、野球場、町民プール、体育館等各種スポーツ施設を兼備した運動公園の整備を図る。
- ②水族館の移設整備をはじめ、フィッシングセンター、児童海浜公園等の建設を図るとともに、図書館、郷土民俗資料館、青少年ホーム等の各施設を集約した文化センター等の整備を図る。
- ③近隣市町村の協力を得て、広域的な下水道終末処理施設の建設を長期的視野に立って促進する。

### 町民会館等の建設

都市的機能を有する施設を有機的に配置し、その中枢的施設の一つとして、庁舎、消防庁舎、町民会館等の建設整備を図ることにしています。

また、この構想の具体化に伴い、国および県の指導のもとに、恒久的な漁業振興対策を計画的に進めることにしています。

### 基本構想推進上の重要事項

本構想が大規模かつ、その実現に長期間を要するため、社会経済情勢を十分勘案しながら、この事業を推進する上で重要な事項は次の通りです。

### 環境アセスメントの実施

①事業主体：この事業主体は、長浜町土地開発公社を予定し、慎重に検討を加えることにしています。

②環境アセスメントの実施：この事業を推進するためには、厳正な環境アセスメントの実施が不可欠であり、同時に、国・県のあらゆる許認可と、また、住民合意の上からも、極めて重要である。このアセスメントの内容については、自然環境、社会環境、経済環境、港湾環境等にわたり、現状の把握と将来の影響予測を行ない、適正な評価をしなければなりません。

③国・県との連携と公共事業の促進：この事業は、港湾整備事業をはじめ、各種エネルギー基地の整備など大型プロジェクトであり、加えて現在の経済環境は必ずしも安定的でなく、将来的確な予測を立てにくいなど、極めて困難が予想されます。

### 石炭火力発電所などの立地を

この基本構想の概要は次のとおりで、総合エネルギー基地およびその他の関連施設等に必要用地

### 港湾の整備拡充を

立地企業群の建設に伴う貨物取扱量の増大、入出港船舶の大型化に対応して、現在の港湾区域を大幅に拡張するとともに、港則法に

しかし、長浜町並びに南予地方の振興発展をめざすためには、国・県等関係機関の指導援助をもとに、適切な推進を図らねばなりません。特に、この事業に関連する道路等基盤整備については、各種公共事業の積極的な導入に、国・県の

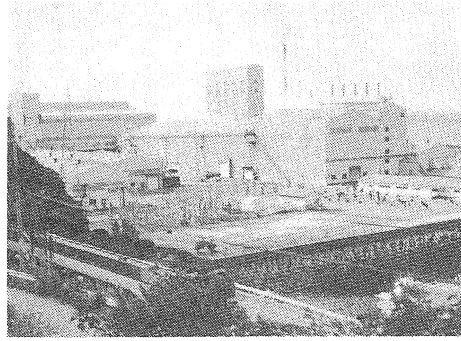

誘致された昭和サボア長浜工場

強力な理解と協力を得なければなりません。

### 基礎調査及び経済効果

このような大規模開発計画では、企業立地前あらゆる分野にわたって、各種基礎調査を実施しなければなりません。

- 人口動向調査●消費動向調査●物流調査●関連企業調査●住宅需給調査

### 皆さんの理解と協力

この構想は、住民の皆さん

の理解と協力が得られなければ、これを推進することは困難です。従って、今後、基本計画、実施計画等を策定するにあたっては、町議会をはじめ、一般住民の皆さんに対しても、幅広い立場から理解と協力を求めなければなりません。



新築された長浜小学校

### 対策班を新設し対応

町としては、この構想の規模と重要性にかんがみ、現在設置している町長事務部局以外に、総合エネルギー基地建設対策班を新設し、総合的に対応させる考えです。特に、町議会、各団体、各階層

の民間法人、一般住民等組織する推進機関等を設置し、全町民がうって一丸となり、長浜町百年の大計であるこの構想を推進していくかねばなりません。

長浜町議会第一回臨時会が、一月十九日に開かれました。一般会計に今回、四千四百七十六万円が補正され、これにともない同会計予算総額は、三十六億一千五百五十七万円となりました。

今回の補正は、人事院勧告に基づく町職員の給与改定にともなう人件費が中心となっています。

今年度各特別会計、各事業会計にも、人事院勧告に基づく町職員の給与改定にともなう人件費を中心とした補正が行なわれました。

国民健康保険特別会計で三十七万五千円、国民健康保険直営診療所特別会計で九万四千円、港湾施設特別会計で四万一千円を追加上っています。

### 議会短信

#### 人件費など補正

長浜町議会第一回臨時会が、一月十九日に開かれました。

### 町民登壇

私が幼くて、まだ水道がなかったころのこと

です。「おはようございます。お水をやるなはいやな」。この歌うような優しい声が裏口に聞こえると、隣のおばさんの小柄な姿が現れます。「ハイ、ハイどうぞ」母の声が家のどこからか聞こえて……。やがて、おばさんは水をくんで行きます。

毎日のこの応答は、幼かった私の心身にしみ込んでいました。柔和なおばさんの顔と、明るい声と、そして方言のやわらかな響きが、人の心の美しさ、あいさつの持つ意味を、何の説明もなく教えてくれています。

### 物に対する感謝の心を 親や教師は後姿で教育を



柴中雪子 (53歳)  
大和小・教頭

最近、非行問題が大きくクローズアップされています。しかも、それが次第に若年化されつつある現状です。何故、非行が起こるのでしょう。戦後の高度成長に伴って、

物に対する感謝の心を失った人間は、人に対しても感謝することを忘れてしまいます。「自分だけいい子になろう。相手はどうなってもいいのだ」というこの競争意識は、社会の連帯感をも徐々に失わせてしまいました。それに加えて、核家族化された家庭教育は、本来の大切なものを見失って混乱し始めたのです。

学校教育も残念ながら、また然りです。

「消費は美德なり」の風潮までまき起こしました。消費者はいつの間にか物の大切さを忘れ、この風潮を当然だと受けとめるようになったのです。こわいことです。物に対する感謝の心を失った人間は、人に対しても感謝することを忘れてしまいます。

競争社会にふさわしいコンピューターの頭脳人間を養成するため、教師も家庭もひたすらその歩みを続けてきました。結果、「落ちこぼれ」や「エゴイスト」の出現となったわけです。こうした心の通わない、しらせ社会から非行は必然的に起こったものと考えられます。

子供は親を見て育ちます。いくら口で立派なことを言っても聞かせても、親のする通りに子供はそれをちゃんと真似ています。大人の心を敏感に反応して、子供は右にでも左にでもなります。昔から、親や教師はその後姿で教育をしてきました。身をもって真実をわからせていたのです。今の私達も同じことです。ほんとうに正しいもの、美しいものを、しっかりと見定めて、可愛い子供達を正しく導いて行きたいと思っています。

### お早めに・お忘れなく 町・県民税の申告 3月15日までです

昭和五十七年度分「町・県民税」の申告の受け付けは三月十五日までです。  
この申告をしなればならない人  
今年一月一日現在において、長浜町に住民登録がある人で、次のような人。

- ★給与所得のほかに収入のある人。(例)農業、家賃、地代など)
- ★勤務先から給与支払報告書提出されない人。
- ★昭和五十六年中(一月一日～十二月三十一日)に所得のあった人。
- 営業や農業、その他の事業を営む人で、所得税の確定申告をされない人。

#### 無料で閲覧

#### 固定資産課税台帳

4月1日～4月20日

町では、あなたの土地や家屋などの資料「固定資産課税台帳」を、今年は一か月遅れの(昭和五十七年度は評価替えのため)四月一日から四月二十日までの間に限り、役場税務課で無料で見せします。自分の土地や家屋など、固定資産について知るよい機会です。どうぞお気軽にご利用ください。

○副業内職等で所得のあった人。  
★雑損、医療費などの控除の適用を受けようとする人。

【この申告をしななくてよい人】  
所得税の確定申告をされた人。ただし、長浜町国民健康保険に入られている人は、所得がない方でも必ず申告をしてください。

【申告に必要なもの】  
正しい申告が行なえるよう、次の書類などを添付、またはご持参ください。

- ★町・県民税の申告書
- ★印鑑
- ★給与所得者の場合は、源泉徴収票
- ★事業をしている方は、各種営業帳簿、決算書、収入明細書
- ★その他、所得を証明する書類
- ★医療費、生命保険料などの支払い領収書

【申告をしなかった場合】  
所得証明書や課税証明を交付されない場合があります。

### 早いほどよい 国民年金の加入

長浜町では、国民年金の未加入者に加入促進を勧めています。お心あたりの方は早く手続きを済ませてください。

国民年金は、二十歳から六十歳までの人で、厚生年金などの公的年金制度に入っていない方が、すべて加入する国営の年金制度です。国民年金に加入して、最低一年以上保険料を完納していれば、障害、母子、準母子、遺児などの年金が

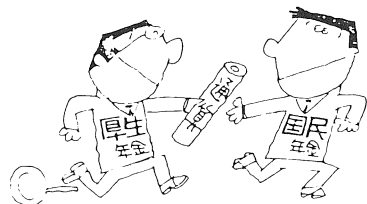

受けられます。二十五年以上加入すれば、六十五歳になると老齢年金が受けられます。加入は早ければ早いほどよいわけです。まだ、未加入の人は、今すぐ役場年金係で手続きをしてください。なお、詳しいことは年金係にお問い合わせください。

### 通信制学生募集

松山東高等学校通信制では、昭和五十七年度入学生を募集しています。働きながら、また家事をつづけながら、月二回程度日曜日を利用して高等学校卒業の資格が得られます。十五歳から六十九歳までの幅広い年齢、職歴の人達が高校卒業を目指し、また生涯教育の一環として熱心に学んでいます。

#### 【出願資格】

- 中学校卒業程度の方。
- 高校中途退学の方。
- 学歴に関係なく自分の好きな科目を勉強してみたい方。

【出願期間】二月二十日(土)から四月十四日(水)まで。

【問い合わせ先】千七九〇 松山市持田町二丁目二十二 松山東高等学校通信制 TEL〇八九九一四三一〇一八七

### 私の赤ちゃん



★赤ちゃんが生まれたときのご主人の第一声は：「女の子が生まれました」という看護婦さんの声に対して「元気ですか」の一言。私には何も言わず、黙ってニコニコしているだけでした。

★名前ほどのようないわれでつけましたか：この子の将来、つまり未来にむかって元氣よく育ててほしい。

★出産のときのエピソード  
私は：私は出産のため実家に帰っていて、その日、主人はソフトの試合があり、「今日は行けない」と電話があったにもかかわらず、予感がしたのか病院へつれてもらいました。分娩室に入ってから五分もたたないうちに生まれたので、「産声が聞けなかった」と残念そうでした。

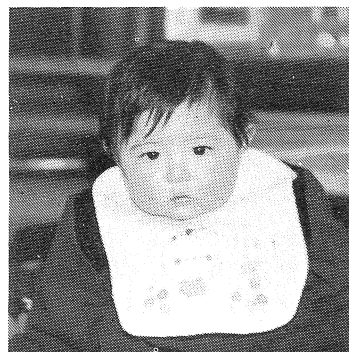

宇都宮 未来ちゃん  
(昭和56年8月1日生まれ)

★あなた流の育児のし方について：竹の子のようによく育つと素直に育てていきたくと思っています。

★初めてママになった実感があったのは：自分の手で抱いて母乳を飲ませた時です。

★ご主人のパパになった弁：父親という立場にたつてみて、初めて子育ての重要性を知り、今まで以上に頑張らねばと思っています。

パパ：宇都宮辰生さん(二十七)  
ママ：宇都宮郁子さん(二十四)  
(戒川)

★いまだどんな仕事をしますか：両手で物をつかんで口にもっていこうとしたり、自分が気に入らないことがあると、大きな声を出して怒ります。もっぱら音のなるもので遊びます。

★ご主人の子ばんのうぶりを紹介してください：仕事から帰ると、必ず未来の顔をみて「今帰ったヨ」といって笑うまであやしています。そして毎晩いっしょにお風呂に入り、その後ミルクを飲ませて寝かせてくれます。



# 少額貯蓄等利用者カード

## グリーンカード制度

「グリーンカード制度」というのをご存じですか。ちよつと耳なれないかもしれませんがね。

昭和五十九年から、郵便貯金や少額預金のマル優など非課税貯蓄をする場合には「グリーンカード」(少額貯蓄等利用者カード)を金融機関等の窓口で提示し、その確認を受けることとなります。ですから、貯蓄を心掛ける方は、ぜひとも知っておかなければならない新しい制度です。

「グリーンカード制度」は、利子や配当所得などに対する現行の

源泉分離選択課税制度(利子や配当について三五%の源泉徴収を受ければ、税務署に申告しなくてよいという制度)を改め、昭和五十九年から、利子や配当所得などを、ほかの所得と総合して課税することに伴って設けられたものです。

この利子や配当所得などの総合課税を適正に行なうために、グリーンカードを使って、郵便貯金を含めた非課税貯蓄について、貯蓄者本人の確認と非課税貯蓄限度額の適正な管理をしていこうというものです。

「グリーンカード制度」のあらまは、次のとおりです。

●「グリーンカード」が必要なのは？



利子が非課税となる郵便貯金や、マル優、特別マル優の非課税貯蓄をする場合です。実際に預け入れをするときに、カードを金融機関等の窓口に出して、非課税限度額の確認を受けなければなりません。(非課税限度額は、それぞれ三百万円です) ●マル優を利用しない預貯金(課税貯蓄)の場合は？

利子や株式の配当が、源泉徴収の対象となるのはこれまでどおり

その人に合わせていますから、年齢や体重の異なる人が飲むことは、とんでもないことです。また、薬を併用すると思わぬ副作用が出たりしますから、医師の了解を得ずに併用することはやめましょう。

それから服用時間ですが、「食前」と書かれたものは胃の中に食物がはいっていない時のことで、食事の一時間(一十分前)、「食後」は胃の中に食物がはいっている時のことで、食後三十分以内、「食間」は食事と食事の間のこと、朝食と昼食の間、昼食と夕食の間など食後二時間位の時という意味です。(保健婦一宮)



この家庭にも、いくつかの常備薬や、時には医師に処方された飲み残しの薬があると思いますが、今月は薬の使用上の注意を挙げてみましょう。まず、薬は必要な時に医師に処方してもらうか、薬局なり薬店に行つて手に入れるのが原則です。

## 薬の併用は医師と相談して 薬の使用上の注意

しかし、すぐ間にあう救急用の薬は、家族構成や生活環境に合わせてそろえておきましょう。その種類は、消化剤、胃腸薬、解熱鎮痛剤、風邪薬、殺菌消毒剤、軟膏剤、湿布剤、絆創膏類等が便利です。

用上の注意、取扱上の注意、保管上の注意、使用期限のあるものはその期限、その他の必要事項を守る事が大切です。時々、医師から処方された薬を、症状の似た他の人に譲るといった話を聞きますが、これは大変な間違いです。医師の薬は種類のみでなく、量も

ヘルスアイ(ヘルスアイ)とは「健康の目」

ですが、本人であることの確認資料として、住民票の写しや運転免許証の写しなどを金融機関等の窓口で提出する必要があります。なお、カードの交付を受けている方は、カードを提出すればよいことになっています。

●「グリーンカード」の交付を受けるには？

昭和五十八年一月から、銀行などの金融機関や郵便局の窓口、税務署でも交付を受けるための申請ができます。申請には印鑑と住民票の写しが必要です。なお、カードは郵便貯金や、マル優、特別マル優を通じて一人一枚しか発行されません。カードの交付申請も一度しかできませんからご注意ください。

●「グリーンカード制度」が実施されるのは？

昭和五十九年一月一日から全面的に実施されます。ただし、カードの交付が昭和五十八年一月から始まりますので、昭和五十八年中にカードの交付を受けた方は、すぐカードを利用することができます。

●現行の非課税貯蓄と「グリーンカード」との関係は？

昭和五十八年十二月三十一日までは、現行どおり非課税貯蓄申告書を提出して、非課税貯蓄をすることが出来ます。また、現行の制度による非課税貯蓄は、昭和五十九年十二月三十一日までは、非課税の取扱いが受けられますが、そのままにしておきますと、昭和六十年一月一日か

らは課税扱いとなつてしまいます。継続して非課税貯蓄とするためには、カードによる非課税貯蓄に移し替えていく必要があります。

## NHK学園の通信教育で

### あなたも学習を

NHK学園では、通信教育の生徒・受講生を募集しています。

●高等学校 普通科コース

NHKの放送を利用して、働きながら高校卒業の資格をとりたの方に。

【入学資格】中学校卒業、卒業見込み、または同等以上の学力のある方。

【受付期間】3月1日～4月15日

●高等学校 教養コース

高等学校レベルの知識と教養を身につけた方に。

【受講資格】15歳以上の方ならどなたでも。

【受付期間】3月1日～4月30日

●社会通信講座(書道・簿記など11講座35コース)

余暇を利用して、趣味と教養を身につけた方に。

【受講資格】どなたでも。

【受付期間】2月1日～5月20日

●詳しい案内書をご希望の方は、お近くのNHK、または左記まで、ハガキに高等学校(普通科コース)、高等学校(教養コース)、社会通信講座別を記入のうえ、ご請求ください。

〒一八六 東京都国立市富士見台二一三六 NHK学園案内係 電話(〇四二五)七二二(五)

### 鬼と豆まき大会

白滝保育所



二月三日、白滝保育所でチビッ子たちによる節分の豆まき大会が行なわれた。白滝の玉井義幸さんが鬼にふん装して、子供たちの前に現われると、泣きだす子もおおは、豆をぶつけながら逃げまわる子もいた。今年もいい年であるように福を内に呼び込んでいた。

### 自覚の決意を

少年式



二月四日午前九時から、長浜中学校、出海中学校で、それぞれ少年式が行なわれた。長浜中学校では、男子九十一人、女子七十六人、あわせて百六十七人が、一人一人少年式を迎えた決意を述べたあと、代表して沖浦の徳田一美さんが、「自覚、立志、健康」の決意表明をした。

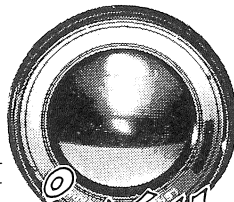

### 歌や踊りで演芸大会

町連合婦人会

一月三十一日、体育館で昼夜二回にわけて町連合婦人会主催の演芸大会が開かれた。会員の親ぼくをはかるために町内の十婦人会が参加して、日舞、劇、踊り、歌謡、シヨ、などが、ひろげられ、つめかけたお年寄りや家族連れなど、およそ千人の見物客でにぎわった。

### みんなで青春おう歌

連合青年団



二月七日午後一時から町体育館で、連合青年団主催による演劇発表会が行なわれた。日ごろ練習した演劇、歌、踊りなどを熱演して見物客の拍手をあびた。演劇では豊茂の「立春」、舞踊では出海の「広島木遣り音頭」、意見発表では豊茂の菊地英夫さんが、それぞれ第一位に選ばれた。

## 町の歴史

⑧

豊臣秀吉の天下統一で平和がよみがえり、喜多郡は小早川隆景、戸田勝隆、池田高祐がつづいて領し、藤堂高虎に至るのである。

この時に秀吉の朝鮮出征があった。高虎は出征するにあたり、日頃観音様を信仰していたので、親しく金山出石寺に参詣し、武運長久を祈った。

慶長二年（一五九七）三八五年前の六月、大津を出発した高虎は、六月十九日に長浜を船出して、七月八日釜山に上陸して殊功を樹てた。この年、高虎は朝鮮の捕虜千余人を大津に留置した。その中に碩学の人姜沆とその一族があった。

慶長三年（一五九八）夏、姜沆は出石寺の僧快慶（五世）に会って礼を加え、沆は僧の求めにに応じて詩を書いて与えたという。快慶法印は肥前に生まれ、朝鮮の京城に遊んだことがあるので姜沆に同情し、詩文のやりとりをして慰めたのである。

姜沆一家が捕虜として送られて長浜に着いた時のことを、姜沆はその著「看羊録」の「涉乱事迹」の項で次のようにし

るす。

「伊予州の長浜に泊る。船より陸に上がる。飢困はなほだしく十歩九顛、六歳の少女は自ら歩く能わず、妻と妻の母が負いで川を渡る。水中に頓臥し起つ能わず。岸に一倭人あり、涙を流して助け出し、急ぎ其家に走り、キビの茶飯を取り吾一家におくる……」と、長浜人の優しさをのべている。

姜沆は慶長五年（一六〇〇）ゆるされて朝鮮に帰り、日本滞在中に草したのが「看羊録」五篇である。今出石寺護摩堂にかかる銅鐘は、高虎が朝鮮より持ち帰り奉納したものと伝えている。また、高虎夫人長氏が出石寺参詣の途中、観音に懺うと夢見て妊娠し、高次を生んだという伝説ものこっている。（長浜町文化財保護審議会委員・久保七郎）



護摩堂がある金山出石寺

# はいりましよう 交通災害共済に

## 死亡見舞金が百万円に

愛媛県市町村交通災害共済の条例が一部改正されて、昭和五十七年四月一日から災害見舞金の等級が細分化され、死亡見舞金が百万円に引き上げられました。

加入者であれば、日本国内どこでおきた交通事故にも適用されます。

【加入者資格】県内町村および東予市に居住し、住民基本台帳に記録または外国人登録されている人並びに共済加入者の被扶養者で組合市町村外に居住する人。

【共済掛金】一人年額 一般六百元、中学生以下二百五十円。

【共済期間】昭和五十七年四月一

日から昭和五十八年三月三十一日まで。途中加入した人は、掛金を

納入した翌日から昭和五十八年三月三十一日まで。

【災害見舞金】昭和五十七年四月一日以後の事故から適用されます。災害見舞金は次の通りです。

### 災害見舞金 (57年4月1日以後の事故から適用)

等級	災害の程度	金額
1	死亡	100万円
2	医師の治療実日数360日以上の傷害	20万円
3	医師の治療実日数180日以上360日未満の傷害	17万5千円
4	医師の治療実日数96日以上180日未満の傷害	15万円
5	医師の治療実日数80日以上96日未満の傷害	12万5千円
6	医師の治療実日数64日以上80日未満の傷害	10万円
7	医師の治療実日数48日以上64日未満の傷害	7万5千円
8	医師の治療実日数32日以上48日未満の傷害	5万円
9	医師の治療実日数16日以上32日未満の傷害	3万円
10	医師の治療実日数7日以上16日未満の傷害	1万円

### くらしの知恵

#### スイッチはこまめにテレビと電力

スイッチを入れるとすぐ画像の瞬間受像式のテレビは、見ないとき、つまりスイッチを切っているときでも、常に電気が流れています。いつでも映像が出せるように、ブラウン管を暖めておく必要があるわけです。消費電力は約八割とわずかですが、一日の就寝時間を八時間とすると、一か月で約二キロワットの節約になります。この二キロワットで、トランジスタテレビを二十時間続けて見ることができると、ムダに

はしたくないもの。

また、テレビを時計がわりに使うのは、電気の大きな無駄使いです。つけっぱなしで中座したり、用事ではばらく見ないときは、面倒でもこまめにスイッチを切る習慣をつけたいものです。

このようなムダな放映時間を一日三十分短縮すると、20型のテレビで一か月に約二キロワットの節約になります。

#### うますぎる話にご用心

### インキ内職

に気をつけましょう

愛媛労働基準局では、いわゆる「インキ内職」の問題について

## 表彰\*\*\*

### 果実品評会

#### 加納さんら入賞

第二回長浜町果実品評会が一月二十一日町体育館で開かれました。町内で栽培されている晩カン類

機会あるごとに関係機関と協力して内職希望者に対して注意をうながしてきましたが、依然として被害が跡をたたく、社会的に問題となつていきます。

内職を希望される皆さん、「インキ内職」に十分注意して下さい。(愛媛労働基準局)

や温州みかんの品質の向上と、栽培技術を競って生産意欲を高めようと、果樹研究同志会と婦人園芸同志会が共同で開いたもので、ネーブル、ハツサク、伊予カンなどの晩カン類や外国品種のセミノーブルなどおよそ二百五十点が出品され、糖度、色、玉ぞろいによって等級がつけられました。

入賞者は次の通り。

- 温州みかんの部【二等賞】加納芳彦(須沢)【二等賞】加納勝利(須沢)【三等賞】石山悦弘(出海)【三等賞】松本ヤス子(榎生) 山田幸太郎(出海) 西村英子(出海)【甘いで賞】水沼惟孝(出海)
- ネーブルの部【二等賞】井上清(榎生)【二等賞】松岡寛一(榎生)【三等賞】丸井恒男(今坊)【三等賞】丸井恒男(今坊)
- 二宮裕(穂積)
- 伊予かんの部【二等賞】兵藤都(出海)【二等賞】松岡寛一(榎生) 大谷シゲ子(長浜)【三等賞】井上清(榎生)
- 八朔の部【二等賞】丸田敬助(上老松)【二等賞】加納勝利(須沢) 田中利徳(榎生)【三等賞】岡田龍衛(黒田)【奨励賞】丸井恒男(今坊) 山脇益雄(榎生) 田中利徳(榎生) 神門公明(出海)

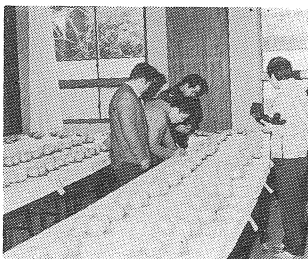

ネーブルなどが展示された品評会

## 本紙が「佳作」に

### 56年度県広報コンクールで

県広報協会主催の昭和五十六年度市町村広報コンクールで「広報ながはま」が佳作に選ばれ、二月十二日、松山市で開かれた県広報研究大会の席上、白石春樹愛媛県知事から表彰されました。

今回は市町村あわせて二十九点が参加。選ばれたのは昨年の九月号。

町とあなたが、ともに住みよい町、住みよい生活を願って、互いに意見を交わす場である本紙の編集に、より一層努力いたしたいと思っておりますので、今後も積極的な参加をお願いします。



### 電電コーナー

#### 3月から豊茂にプッシュホン

3月から7局(豊茂)にプッシュホン、サービスが開始されます。

これで長浜町全地域プッシュホンが可能になります。

ボタン3つでつながる、早くて便利なプッシュホンはいかがですか。

詳しくは電報電話局へお問い合わせください。

伊予長浜電報電話局 電話2-0000番

# 印鑑、保険証などお忘れなく

## 役場窓口への届け

三月から四月にかけては進学、就職、転勤、さては結婚のシーズン。そこでこれらの手続きでにぎわうのが役場窓口です。「忘れた」ということのないよう、届け出を行なう場合は、左表の通り必要なものを持参し、スムーズにすませましょう。

### 届け出期限と持参品

印鑑届	死亡届	出生届	離婚届	転籍届	婚姻届	転入届	転居届	転出届	要件	
									届出の期限	必要な持参品
なし	七日以内	十四日以内	なし	なし	なし	十四日以内	十四日以内	なし	印鑑	国民年金手帳
○	○	○	○	○	○	○	○	○	保険証	国民年金証書
○	○	○	○	○	○	○	○	○	母子手帳	転出証明書
○	○	○	○	○	○	○	○	○	戸籍簿	戸籍抄本
○	○	○	○	○	○	○	○	○	老人医療給付資格者証	老人補助金受給資格者証

(本人であることを証明する免許証・その他をご持参ください)



## 結婚

1月長浜町役場届出分(敬称略)



1月のトランプは藤瀨武志・佐知子さんのカッフル

住所 今住 浦所 後藤 氏名 藤瀨 佐知子 婚姻届時年齢 (三二)(二六)

## お誕生おめでとう!!

1月届出分(敬称略)

住所 下須 須戒 日野 清市 二男 敬也 亀井 実 長女 さつき

下須 戒 桑野 京子 (二〇)  
大須 越 山本 明子 (二四)  
川内 町 奥野 勝也 (二四)  
宮岡 ひとみ (二四)

## おくやみ

1月届出分(敬称略)

住所 沖浦 二宮 貞雄 (七五)  
出海 吉川 サキ (八二)  
榎生 大元 サ、 (七二)  
長浜 衣笠 武雄 (七二)  
榎生 竹内 藤吉 (九二)  
須沢 榎田 ミチエ (七六)  
長浜 榎尾 キクエ (八七)  
白滝 中村 銀次郎 (九〇)  
長浜 頼永 カンエ (七七)  
大越 久井 ミサヲ (七九)  
今坊 山根 孫太郎 (七五)  
白滝 泉 キワ (九〇)  
長浜 永井 敬之介 (四二)

長浜 伊達 正利 二女 明美  
沖浦 神田 増市 二女 未来  
柴 中嶋 政春 長男 大介  
榎生 玉井 由広 長女 恵  
沖浦 世ノ上 寛 二女 香  
沖浦 中川 健太郎 長女 裕子  
榎生 桑野 公志 長男 拓  
須沢 松田 孝幸 二女 径子  
白滝 恩地 徳明 二男 正裕



梅は咲いたか、桜はまだかいな。こんな季節になったのだが、この頃の世相はともこのように長閑(のどか)なものではないらしい。誰も彼も遭えばきまって厳しい厳しいと一つ覚えのように愚痴っている。カメラ、カー、カラーテレビ、すべて揃っている癖に何をぜい沢なたわ言をいっているのだ、とチョンマゲ時代の「梅は咲いたか」の作者の霊はせせら笑っているだろう▲厳しいということは悪いことではない。厳肅、厳格、厳密なことは人生にとって最も必要なことである。だが、現今のはやり言葉の厳しいとはそのようなことはないらしい。不足、不満、不機嫌の代名詞のようにきこえる。そしてそれは自分の為故ではなく、他人の為故のように響いてくる▲厳しさとはおごそかともいう。それは自分に対してのみ真価を発揮できることであって、他人に対して厳しく、自分に対してゆるやかなことになっては世の中は地獄と化すること必定。自ら厳しく律することのない者が、いくら他を厳しく責めても何の説得力も効果もないばかりか、反感と抵抗が渦巻いて闘争の巷を惹き起すが落ち▲梅も桜もただ黙々と厳寒のきびしさに堪えて爛漫の開花を期しているのだ。今こそ梅や桜に学んでみてはどうか。

## 人口世帯数

楽しく住みよい町、豊かで働きがいのある町  
美しい人情と文化の町をつくり、人口をふやしましょう

	2月1日現在	前月との比較
人口	12,828人 (男 6,106人 女 6,722人)	22人減 (9人減 13人減)
世帯数	3,882世帯	9世帯減



## 編集後記

今年も桃の節句を迎えました。桜のつばみも冬の厳しい寒さに耐えてふくらみつつ、暖かい春がくるのを待っているようです。私達もこの厳しい時期を耐え忍んで、明るい、活気に満ちた町にしていきたいものです。  
三月から四月にかけては、入園、入学、異動、引っ越しなどで気ぜわしい季節になります。ちょっとした油断が大きな事故にもつながります。気を引き締めて生活したいものです。  
ところで、昨年発行した「わたしの町のハンドブック」は利用していただいているでしょうか。ちよつとしたことを知りたいなど思ったらページをめくっていただいで大いに活用してください。