

新報 ながはま

発行所
長浜町役場
愛媛県喜多郡
印刷所愛媛協同印刷KK

4月末人口世帯数
人口 14,293人
〔4月中の異動=転入 92 転出147 出生8 死亡4 職権記載2 職権消除2=51人減〕
世帯数 3,885世帯
〔4月中の異動=2世帯増〕

ゴミのことは、もうだいじょうぶ

大型焼却場が完成！ 処理対策など大幅改善

一日二十トンの処理ができた、たくましい大型ゴミ焼却場(正式には「じん芥焼却場」)が、これまでと同じところに四月二十六日完成。五月十七日から処理対策を大幅に改善して操業を開始しました。

これで、悩みのタネといわれるゴミ処理問題も、私たちの町では解消、衛生的な町づくりに思い切り取り組める根本的な条件が整ったことになりました。

一日二十トンの処理能力と、これまででの施設の処理能力(一日四ト)と比べると約五倍もの威力、事業所をのぞいて、現在収集区域から出る一般家庭のゴミの平均量は、一日五・六トです。この上に事業所から出るゴミを加えても、余力十分といいたくましく、これです。さらにもう一歩、これまで処理方法に頭を痛めていた不燃物についても、圧砕装置が設けられ、合理的に処理ができることになりました。

収集日変え週二回に 事業所のゴミもOK

この焼却場の完成で、町内ゴミ処理対策をつぎのようには、五月十七日から、ゴミ収集日を変更しました。

◇事業所ゴミ週二回収集
処理能力不足で受け付けられなかった事業所のゴミも、今後は全部処理できることになりました。(あとに処理方法など掲載)

◇不燃物月三回収集
これまで、各区ごとに置いてある不燃物入れが、いっしょにならないうえ、区の方の連絡で収集していましたが、今後は一か月に三回(毎月十日、二十日、三十日)各区の不燃物置き場を回って収集することになりました。

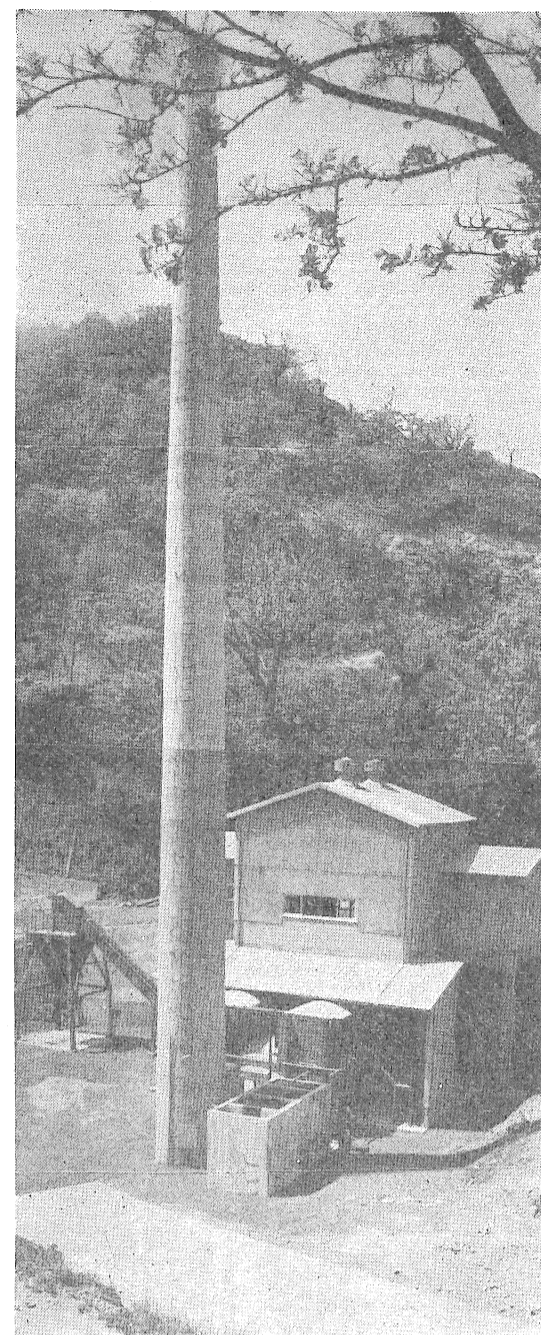

完成した大型じん芥焼却場

処理能力 1日20ト
煙突の高さ 35m
総工費 3,070万円
施工者 太陽築炉株式会社

これからのゴミ処理方法

燃えないもの	燃えるもの
<p>方法 各区ごとに置いてある不燃物入れに各自持ち込んで入れてください。</p> <p>収集日 毎月十日、二十日、三十日に不燃物置き場まで回って収集します。</p>	<p>方法 町を汚さない運搬物により、各事業所独自で焼却場まで運び、係員の指示にしたがって処理してください。</p> <p>受付 日曜日を除く毎日、午前八時半から午後三時までの間</p> <p>料金 各所ごとと量によって決めることになっていきます。</p>

一般家庭のゴミ

収集日 収集区域内に限り、一週間に二回、集めつぎの表のとおり一週間に二回、集めに回ります。

曜日	収集区
月・木	1・17(内13区は一部が火)
火・金	2・23・24・44
水・土	3・10・11・12・13・14・15・16・18・19・20・21・22・25・26・27・28・29・30・31・32・33・34・35・36・37・38・39・40・41・42・43・45・46・47・48・49・50・51・52

事業所などのゴミ

方法
町を汚さない運搬物により、各事業所独自で焼却場まで運び、係員の指示にしたがって処理してください。

受付
日曜日を除く毎日、午前八時半から午後三時までの間

料金
各所ごとと量によって決めることになっていきます。

議 会

長浜町議会の第一回臨時会が四月二十六日開かれ、上程された三つの議案が、いずれも原案のとおり決まりました。

決まったことはつぎのとおりです。

三千六百平方メートルを追加埋立て

このほど愛媛県知事から「黒田沖埋立て地に付随して、誘致企業の専用岸壁建設のため、さらに三千六百平方メートル(約千四百坪)を追加埋立てしたい」との、地元議会の意見をうかがいたいとの諮問があったため、これを審議、結果長浜町議会としては異議のないことを答申することに決定しました。

企業専用岸壁分の埋立て位置

長浜港

第1工区 第2工区 第3工区 第4工区 第5工区

松山へ

マンガ びりね

ゴミの不始末はハエ、ゴキブリの発生地

公害対策費負担金に百五十万円を補正

一般会計予算

この五月十日から十五日にかけて通産省が実施した長浜町産業公害総合事前調査費の町負担金に、今回さらに百五十万円追加補正、当初の五百万円に加え、六百五十万円となりました。

選挙事務報酬額を引き上げ

選挙事務のうち、つぎの事務従事者の報酬が、つぎのとおり改正されました。

- ▽投票管理者 二千五百円
- ▽開票管理者 二千五百円
- ▽選挙長 二千五百円
- (以上は、これまでいずれも一千五百円でした)
- ▽投票立会人 二千円
- ▽開票立会人 二千円
- ▽選挙立会人 二千円
- (以上は、これまでいずれも一千二百円でした)

現代は大量の時代である。マスコミ、マスプロなどというが単に物の生産ばかりでなく情報も学生も車も、また、ゴミやばい煙有害ガスにいたるまで、まさに大量の時代となった。大量のものは別に悪いことではないのだが、えてして流通が悪くなり循環がうまくいかなくなっている。困ったことが起こる。新幹線や高速道路ができて外がわの方では車や物や人がスムーズに動くようになって、一歩市街地とか中心部とかいわれるところへはいると、もう身動きがでなくなると。大学生にしても昔の高等小学校の生徒よりもたくさんできて、最高学府で学んだエリートとして社会へ出ようと意気込んでいても、大臣だの社長だのいうものはそうたくさん必要はないのだから、さういふふうにならないうえ、思っている交通事故や大騒動は同じようなものだが、思っているようにならないとあつた。たかもあるのだから、長浜町も町道や農林道が、いふんできて便利になったが、肝心の入口の幅員の狭いところが多い。さらにこれら道の車を中心地長浜地区へ人々が集まると、車の置き場が大変だ。思い切った都市計画が必要となるが、道をひろげるにしても、駐車場を造るにしても、一寸たりともオレの土地は動かぬぞ」という人が、ひとりでもあつたらそれは不可能になってしまふ。公益は私益に優先する」をもう一べん考えて見る必要がある。

舩川嵐

工業用水道配水管路

(—の—のところ)

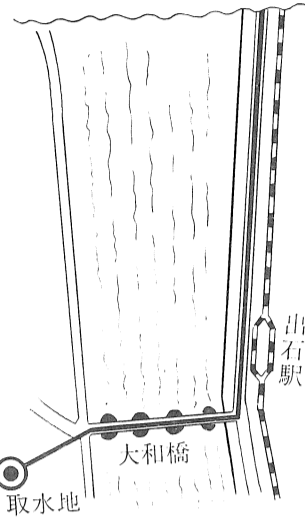
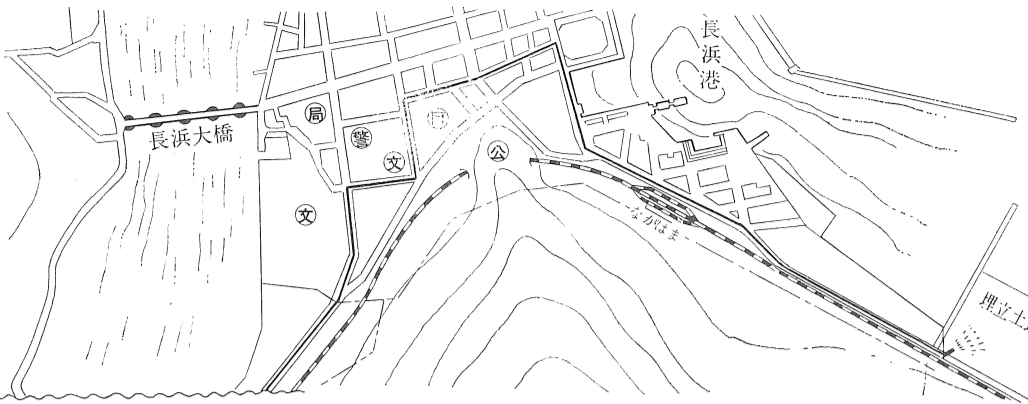

工業用水道を布設

7月から4,817メートル

『ご協力おねがいします』

黒田沖埋立て地に進出する工場に必要な水を送るため、工業用水道の新設工事を今年七月一日から来年の七月までの約一年間おこなうことになりました。

よかったですね 掛けていて

国民年金いよいよ支給

国民年金制度が実施されてから十年になりますが、いよいよ今年度から待望の老令年金、通算老令年金の支給がはじまります。

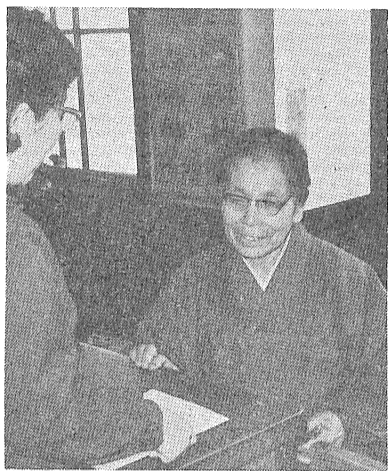

一番最初の受給該当者で請求手続をされる豊茂の松田ノブミさん

開発日誌

- 3・14 昭電の進出にともない「昭電松山事務所」できる(松山市一番町、正和ビル六階)
3・27 区長会役員会の要請に答へ「昭和サボア」について町長説明
3・31 開発公社役員会ひらき、四十六年度事業計画や予算を審議
4・13 四千馬力の浚渫船入港
4・14 町内の昭電第二次新入社員、長野県の大町工場へ出発
4・15 黒田沖埋立て工事再開
4・18・22 長浜町商工会の役員十八人、長野県昭電大町工場と塩尻工場視察
4・20 青島電気導入事業説明会ひらく
4・21・22 青島電気導入事業にともない、四国通産局愛媛県庁舎「長浜地区産業公害総合事前調査」おこなう
5・11 覚書、公害防止協定の改訂と締結について協議するため議員協議会ひらく

夫婦個室もできる 老人ホーム増改築

老人ホーム増改築

養護老人ホーム「白山園」の増改築工事がこのほど完成、定員も五十人から七十人に増員しました。

区長会での 要望事項にも回答

今後の町政のありかたをみなさんに説明し、町政策を理解していただくため、町では、春の町政連絡会を五月七日町体育館で開きました。

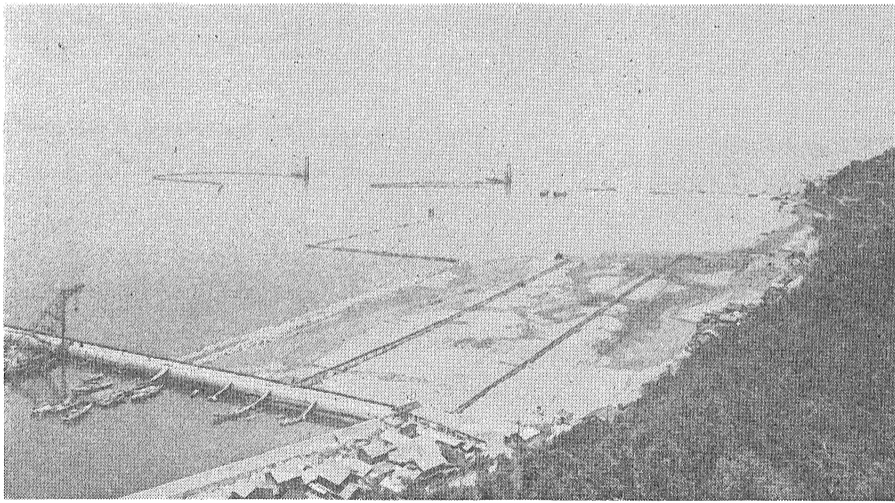

埋立て進む黒田沖

消火栓の設置、道路の改善有線放送施設の改良などについての要望など。
区長会総会における各地区からの要望事項にたいする回答
(便宜上項目をまとめてあります)
一、町道、農林道の改良舗装の促進について
答え 道路整備五か年計画を定め、四十五年度から大幅に予算化し、出石林道、都梅野各作業林道、上老松農林道の舗装をはじめ、町道農林道の舗装を全面的に早期に完成させるよう予算化を実施することとしています。あわせて、交通安全の見地から、ガードレールの危険度の多いところから順次設置するよう本年度百二十二万円を計上しています。
二、集会所の建設要望について
答え 単独低開発地域振興事業によって、要望地区のうち、条件の適合するものから順次建設してゆく考えです。
三、防犯灯の設置について
答え 現在要望の出ているものが三十八か所ほどあり、毎年五〇万円の予算で必要度の高いところから順次消化しております。
四、下水道の新設改良について
答え 本年は港町一帯の下水道を改修しており、年々継続して各地区の不備なところを改善してまいります。
五、テレビ放送塔の設置について
答え 今年度播磨、出海地区にはNHKで建設されることになっております。しかし、放送塔は三百戸以上の地区でないといやうな地区では、それ以下の部落では共同受信アンテナを設置するしかありません。なお、これは陳情をすればNHKからいくらかの助成金を出してくれそうです。
六、町道橋の改修かけ替えについて
答え 実情をよく調査し必要なものは早急に整備するよう努力します。
七、消火栓の新設改良について
答え 沖浦は今年、防火

井戸を一つ作ることにしています。消火栓も消防衛上重要なものから順に新設改良を年々おこないます。
八、屋十二時の時報サイレンをミュージックサイレンに変えて欲しいという件について
答え 非常用サイレンに万一の故障があつては一大事となるので、一日に一回は鳴らして見る必要があるのでは鳴らしていません。了解していただきます。
九、役場と長浜小学校の迷彩(建物にシマ状の色をぬっていること)は見苦しいから消して欲しいという件について
答え いずれも老朽化した建物で近々の内に改築しなければならぬ時期にきているので、今までも消してはいるのですが、お金のむだ使いになるおそれもあり他の有用なことに使いたいので、がまんしていただきます。
十、区長の標札を作つて欲しいという件について
答え 以前にもこの要望があり、代表者の方と検討しましたが、種々の問題点があり、もっと別な金の使い方を考えてはとの話も出て保留になっております。大多数の意見により、その利用価値、意匠、区長交替の際の引継ぎ、経費などについて検討し、作ることが適当であるという結論になれは作つてもよいと思っております。十一、ダンパーカーが積載の砂利を落とすといふこと防止取締について
答え 取締権限は警察に属するので、警察と連絡をとり、取締を強化してはよろしいかと、町としては業者や関係者に十分注意するようPRにつとめます。(以下略)

町職員人事異動

水道課長だった小谷善吉氏は開発課主任に、水道課長補佐だった二宮一雄氏は課長に、税務課長に長補佐に、税務課書記だった大元宗一氏は収納係長に

こんにちは!!

統計係です



統計係の隠岐です。どうぞよろしく!

統計係そんなものが役場にあつたらどうかと思われ... 昭和四十五年には九十二件... 昭和四十六年には九十二件... 昭和四十七年には九十二件...

国民の生活は、ほんとうに豊かになりました。このように生活ができるようになったのは、経済の高度成長によるものである...

武智さん

名誉宮司 (全国で三人目) に

長浜、沖浦両住吉神社、青島神社、黒田の天神社、仁久の稲荷神社、今坊の大元神社、柴の一宮神社などの宮司を歴任された長...



散歩を楽しむ武智さん

月末、健康上の都合で宮司職を退職されていますが、現在だいたいお元気にいられています。

盛一朗さん一言 在任中は大変お世話になりました。みなさまのお陰で無事その職を勤めさせていただきました...

私達の生活は、ほんとうに豊かになりました。このように生活ができるようになったのは、経済の高度成長によるものである...



豊かな生活への希望とアイデア

いまこそ「幸福とは」を...



今坊 藤堂 学 (23歳 農業)

幸福な生活とは、その本性に適した生活であって、これを達成することだと考えます。それは、第一に精神が健全であること...



民謡同好会：文字どおりの会である。松山市に本部をおき、県内に約五十の支部があり、長浜支部はその一つである。

魅力は正式に習えること

「民謡には、歌謡曲のように流行といったものがなく、その土地土地で生まれ育ったものだけに...

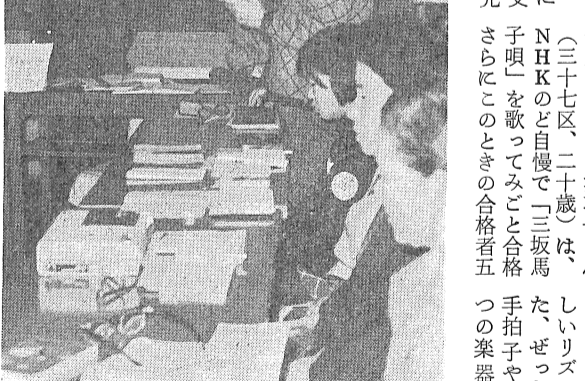

練習に没る会員 (町体育館で)

「民謡には「譜」がない。譜がないだけに、先生に正しいリズムを習うこと、まじりリズムを習うこと、まじりリズムを習うこと...

愛媛民謡同好会 長浜支部

「民謡には「譜」がない。譜がないだけに、先生に正しいリズムを習うこと、まじりリズムを習うこと...

会員

- 吉岡英則、上田喜義、田淵功一、尾上ゆりえ、内井キヨカ、提シズカ、竹雅キヨ、東アキコ、上田ヨシカ、竹内サカエ、田淵コフデ、池田としこ、藤枝ナツエ、泉友江、矢野美佐子、堤仁三、井上弘美



わたしたちの区

この欄は、おたがいの区の運営の方法などを紹介したい。『すばらしい区』づくりへの参考にしていただくのがねらいです。

95区の常会

今回は下須賀地区の中心部九十五区の常会のあり方をスクープしてみました。

こんな考え

常会は単に税金を集めるだけにどまっては、区民の集まりとしての意味がない。そこでこの区では...

こんな方法

話がはずむよう、常会を開く前に、区長と班長(五人)と、それに区で設置している、九十五区建設委員(有志十二人)で、常会当日の話し合いのタネ(区内の問題点など)を用意整理しておき...

定員いっぱい業務開始

乳児保育所が完成!!

完成が待たれていた長浜乳児保育所は、さる四月十四日完成、翌十五日から業務を開始しました。

施設は、長浜保育所の東隣に建ち、鉄筋コンクリート二階建て。敷地面積五百九十四・三

二平方(約百八十坪)、建面積二百八十七・二平方(約八十七坪)、延面積三百八十一・四平方(約百八十六坪)のもの。

設備は、0歳児の保育室と一歳児、二歳児の乳児室を中心に、遊戯室、屋外遊戯場のほ

か、トイレ、調理室、医務室、事務室などが完備されており。総工費約一千五百万円。

業務内容は、0歳から三歳までの乳児を保育するもので、定員は0歳児十人、一歳児二十五人、二歳児二十五人の計六十人となっております。現在、この定員いっぱい、乳児が入所して

また、この入所児童にたいする職員は現在全部で十人、このうち直接乳児の保育にあたる保育職員は0歳、一歳、二歳児の各クラスとも三人づつで計九人、これによって乳児対保育士の割合は、0歳児クラスが約三・三人にひとり、一歳児と二歳児クラスが約八・三人にひとりとなっております。

乳児保育所が創立され運営されることになったのは近年特に「出かせぎ者」や「共働き家庭」がふえるこの影響で保育に欠ける児童がますますふえつつあることから「親に代わる保育」の必要性が高まってきたため、これを財団法人、長浜愛善会(理事長・西田司、会員六百三十一人)が実現させたものです。

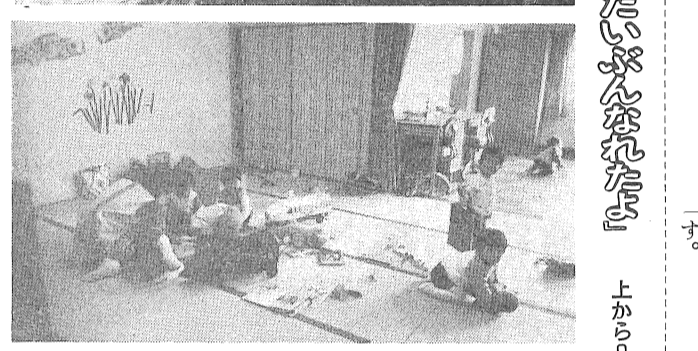
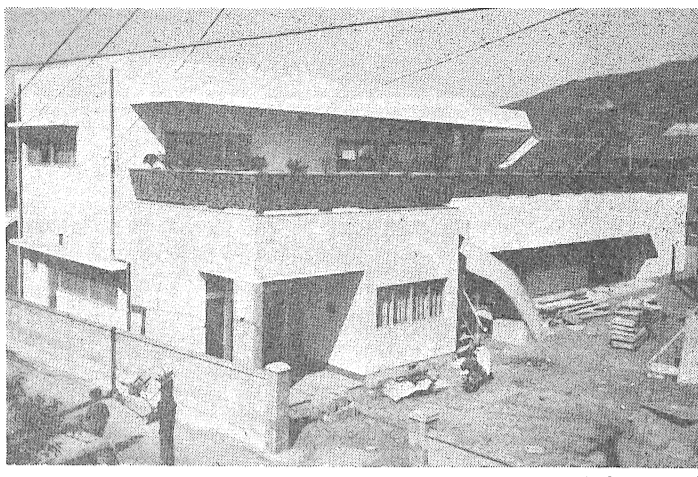

色も明るい乳児保育所

上から0歳児、一歳児、二歳児

上から0歳児、一歳児、二歳児

上から0歳児、一歳児、二歳児

上から0歳児、一歳児、二歳児

もうたくさん交通事故

重大事故発生

さる五月一日、午前八時ごろ、大字長浜の農協共運場前の県道で、自転車に乗っていた榊生の岡本千代子さん(四十三才)が大型ダンプカーにはねられたうえ、タイヤの下敷きとなって即死されました。

警察の調べによると、事故の原因は、運転手の確認誤り、わき見運転だといわれています。

これからは、行楽シーズンです。みなさんそれぞれに行楽プランを立てられていることでしょう。中には、家族そろってお父さんやお

安全運転をしてください。また、良い気候になりま

母さんの運転する自家用車で遠出をされる方もありま

合、最高額の五十万円が見舞金としてもらえます。思

要注意 連絡は四国電力に

転居届を お忘れなく

住宅金融公庫 借入申込み受付中

6月保健事業計画表

この表は、よく見えるところにはってご利用ください

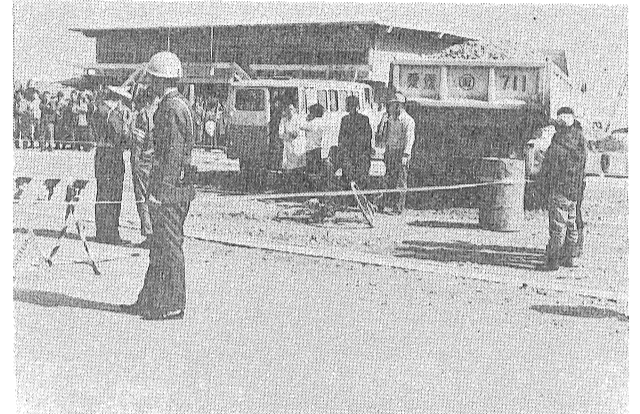

事故現場 もし、あなたが起こした事故だとしたら... (中央の自転車は岡本さんが乗っていたもの、右のトラックがハネた車)

注意 連絡は四国電力に

転居届を お忘れなく

住宅金融公庫 借入申込み受付中

6月保健事業計画表

この表は、よく見えるところにはってご利用ください

Table with columns for date, time, location, and details of the accident and other notices.

Table with columns for date, time, location, and details of the accident and other notices.

Table with columns for date, time, location, and details of the accident and other notices.

Table with columns for date, time, location, and details of the accident and other notices.

Table with columns for date, time, location, and details of the accident and other notices.

Table with columns for date, time, location, and details of the accident and other notices.

Table with columns for date, time, location, and details of the accident and other notices.

Table with columns for date, time, location, and details of the accident and other notices.

Table with columns for date, time, location, and details of the accident and other notices.

Table with columns for date, time, location, and details of the accident and other notices.