町のたより

発行所
愛媛県喜多郡
長濱町役場

印刷所　岸本印刷所

國民年金制第一歩へ

11月を期して支給（無據出制年金）

我が国の公的年金制度は厚生年金保険制度を基本とし、その他組合共済等の種々の制度があります。

農漁民、商工業者、企業に従事する細民等、零細な国民は、一般国民年金制度の適用を受けるものとされています。

今回、国民年金制度の一部が改正されて、老齢福祉年金、母子福祉年金、障害福祉年金の三種類の年金が支給されることになりました。

現在、年金を受けている者、または保険料負担能力が乏しいため拠出制の母子年金を受けるに必要な保険料の納付ができず夫と死別して一六才の子を扶養している者で、いずれも二十五才以上の子のない場合に、その者に一二、〇〇〇円の母子福祉年金が支給される。

なお子が二人以上あるときは二人目から子一人につき二、四〇〇円が加算される。

（四）福祉年金の支給停止

福祉年金受給権者は、拠出制の年金受給者と異り、その財源は一般財源より賄われるため、次に掲げる程度の一定の財源があるときは、この年金は支給されない。

（イ）受給権者がすでに公的年金制度による年金を受けているとき、または市町村民税を納付すべき程度の所得があるとき

（ロ）受給権者の配偶者に所得税を納付すべき程度の所得があるときまたは受給権者を扶養している者に五〇万円以上の所得があるとき

（拠出制の年金）

二〇才から五九才までの全国民対象としそのうち現行の公的年金制度の適用をうけている者、およびその受給権者は除外されることゝなり、またこれらの者の配偶者や学生の加入は任意とされている。

（保険料）

被保険者が負担する保険料は三〇才から三十四才までは毎月一〇〇円三十五才から五十九才までは毎月一五〇円の保険料を納付することになる。

（一）老令年金

保険料を二十五年以上納付した者が六十五才に達したときに支給されるもので保険料を負担する能力がなかったものについては、十年間納付しておれば支給される。

その額は保険料納付の期間によつて計算され二十五年のものは年額二四、〇〇〇円最高四十年間納付した者は、四二、〇〇〇円となつている。

（二）障害年金

一定期間保険料を納付した者が一定程度（片腕または片足を失った程度）以上の癈疾の状態となつたときに支給され、その額は保険料納付期間に応じて二四、〇〇〇円から四二、〇〇〇となつている。

さらにまたこれ以上重度の癈疾となつたときはこのうえに六、〇〇〇円が加算される。

（三）母子年金など

一母子年金

妻が一定期間保険料を納付したのち夫と死別して十八才未満の子を扶養しているときに支給される。

その額は保険料納付期間に応じて一九、二〇〇円から二五、八〇〇円となつている。

なお子供が二人以上あるときは、第二子以降の子一人につき四、八〇〇円が加算される。

二遺児年金

父母いずれにも死別した十八歳未満の子であつて、その父または母が一定期間保険料を納付していたときに支給され、その額は保険料納付期間に応じて七、二〇〇円から一〇、五〇〇円までとなつている。

なお子が二人以上あるときは、第二子以降の子一人につき四、八〇〇円が加算される。

三寡婦年金

十年以上婚姻関係を継続していた妻が老令年金を受けるに必要な期間の保険料を納めていた夫と死別したときに六十から六十五才までの間支給される。

この額は夫の受けるべきであつた老令金額の半額となつている。

（国庫負担）

拠出制の年金については毎年度保険料収入総額の半額を、無拠出制の福祉年金については、その保険給付の金額を、国庫負担することになる。

▼請求の手続

老令福祉年金を始めとして障害福祉年金、母子福祉年金をもらうための要件と照し合わせて該当する資格のある人は、まず請求書を、町役場厚生課に出さなければなりません。

これを裁定請求書といゝますが、この請求書の受付は、九月一日から、町役場に請求書を出してください。この請求書を出しますと権利のある方は県から役場を通じて裁定通知書がとどき、これと同時に国民年金証書が渡されますから、この通知書と国民年金証書を指摘した郵便局に持つて行けば、年金が支給されます。自分で年金がもらえるかどうかについて、はつきりわからないとき、または請求手続等くわしいことは町役場厚生課におたずね下さい。

▼時効

年金を受ける権利は五年で時効にかゝり年金がもらえなくなりますから早めに請求して下さい。

としよりの日の記念撮影（としよりの日9.15）

「おじいさん　五十年前の二人を思いだすね」

各家庭では風水害にどう備えるか

台風は夏から秋にかけてわが国にやつてくる。

年間の発生数は平均二四このうちわが国に上陸するものは四～五といわれていて、ほとんど宿命的なものであるが、今年もこの時期を迎えるに当つて警察では次のような数字をあげて警戒と不断の用意を強調している。

1　昨年は七月中旬から九月下旬にかけて台風第一一号、第一七号、第二十一号、第二十二号がそれぞれ来襲したゝめ死者一〇三五、行方不明四九三、負傷者一、七二三、建物の全壊二、〇七三、半壊三、九九三、流失一、二四六、床上浸水二〇五、七六一、床下浸水四八四、七六五という驚くべきぎせい者と損害を出した、

ことに二十二号のときなど伊豆地方にかつてない被害を与え、東京もまれに見る豪雨に見舞われた。

2　台風はどこへ来るかわからない。

しかも雨が多いか風がひどいかもその時その時によつて区々である。

短時間に大雨が降ると河川の決壊、はん濫を来すので、水防活動で防ぎ得る場合もあるが、ほとんど逃げるのがせいいつぱいという急なこともある。

したがつて事前の準備を十分に呼びかける必要がある。

3　すなわち放送や新聞で伝えられる気象通報によく注意し、「大したことはあるまい」など勝手に考えないで、警報が出たら冷静に次のような準備対策をたてること。

イ　雨戸、障子等を点検し、吹きぬかれるおそれがある所には板やかんぬきで補強すること

ロ　広告、看板、煙突など風速次第でとびやすいものは、取り付けをがんじようにしておくこと。倒壊のおそれがある古い建物には風下から支柱をあて屋根の軽いものは重石や竹材で押えをすること。更に家のまわりの樹木についても枝を払つたりしたりすることが必要である。

ハ　家のまわりの排水こうや下水こうを清浄して水はけをよくし雨によつて流れ出しそうなじんかいや土砂を片づけること。

ニ　停電に備えて懐中電燈やローソクを用意し、また貴重品（現金、通帳、印鑑、その他重要書類等）や身のまわり品、医薬品を一括整備しておくこと。

ホ　海岸、河川、がけしたなど危険の予想される家では三日分ぐらいの食糧、飲み水、着換え衣類、毛布などを用意すること、子供には衣類の見やすい所に名札をつけること。

4　台風は通常風速二〇メートルをこえると、雨も局地的にひどく降るから襲来時には不要不急の外出をさけ火の元の用心をするほか隣近所との連絡を密にすること。

危険地帯の人は早目に避難するのがよいが、避難命令の出た場合は警察官、消防団員等の指示をすなおにきいて老人、子供、病人を先に落ちついて行動するとともに、防災活動に従事できる人は積極的に協力すること。

避難に当つてはなるべく身軽で相互援助に努めること。

なお災害の時はとかく流言飛語がとびやすいからお互いに言動をつゝしみ、またうわさをもう信しないで必ず確かめることが必要である。

5　災害後には伝染病のまんえんすることが多い。

そこで災害救助隊の消毒や健康診断、予防接種などは必ず受けること。

浸水した家では通風をよくして湿気の除去に努め家のまわりや下水こうの清浄、消毒を十分することである。

接収貴金属等の返還について

このたび接収貴金属等の処理に関する法律によつて連合国占領軍に接収されていた貴金属等が返還されることになりましたから該当がありましたら、本年十月三十一日までに返還請求の手続きをせられるよう願います。

なお、返還請求用紙は松山財務部で入手して下さい。

「中絶は有害」

家族計画で幸福な家庭を

当町の出生人口は近年だん〳〵減少してまいりました。こころみに昭和三十年以降三年間の出生状況を見ますと三十年、三九五人、三十一年、三五二人、三十二年、三一六人、以上の如く年々減少しておりますが、これは自然の減少でなく人工による中絶が大きく影響していることを見のがすわけにはまいりません。

昭和三十二年七月より三十四年五月まで（二年五ケ月）の間に長浜町の人工中絶の数は三八三人、自然流産七〇となつております。

これ以外未届にて中絶をされる方を合すと大変な件数になることが想像されます。

しかも三八三の中には二回以上七、八回も中絶されている方もあります。

出生の減少状態と中絶の件数とをならべて考えて見ますと、当町の家族計画はそのほとんどが中絶に依存していると言えると思ひます。

中絶が母体に有害であることはその道の権威者が等しく認め一般への警告が強調され厚生省ではこの危険な方法によらないで、安全にその目的を達成出来る妊娠調節（受胎調節）の方法を指導奨励しております。

子供を計画的に産んで立派に育てることは現代人の常識として然もその方法は母体の安全が保証せられるものでなければなりません

これは常に婦人科医師及び調節指導者の資格を有する保健婦、助産婦について充分な指導を受けてから実行されるようお奨めします

なお団体とか部落などで集団指導を希望せられる場合は役場の厚生課へ御申込み下さい。

保健所の指導とあわせて講習会等の便宜をはかり御希望にそうよう致します。

県営の青島診療所

医療施設がないため日常の生活に不安な生活を、よぎなくされていました青島地区にこんど新しく診療所が開設され島の人々の保健衛生に活躍していたゞくことになりました。

この診療所は「県立中央病院青島出張診療所」と言て、県立中央病院の管轄のもとに運営されます。

建物は鉄筋コンクリートの立派なもので、その施設は最新の医療がなされています。

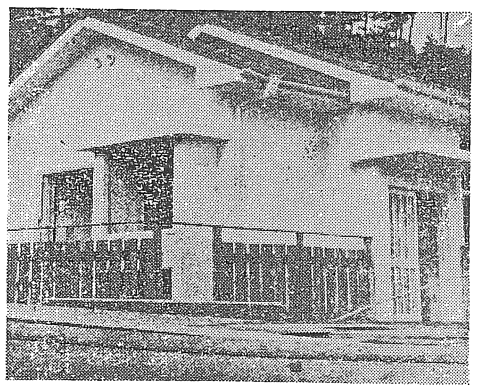

県営の青島診療所

生活の知識

◇はなれないコップ

ガラスのコップが二つ重なつて、どうしてもとれないことがよくあります。無理にとろうとすれば破損します。こんなときは、外側のコップをヌルマ湯で暖め、内側のコップに冷たい水を入れますと、スツポリ離れます。

◇ビンの中に落ち込んだセン

ビンの中に落ち込んだコルクの栓をとりだすには、ビンの口の内側に油を塗り、キリで中の栓を刺してビンを冷水で冷し、次に熱い湯の中にビンを入れてセンの中の空気の膨脹力を利用すれば、簡単に抜けます。冷水から熱い湯にセンをいれる時、湯が熱過ぎるとセンがこわれるおそれがありますから注意して下さい。

八月二十七日ガンの健康相談日

我が国においては四十才～五十九歳の壮年にガン患者が多く又死亡者のうちでも五人に一人はガンによるものと言はれ死亡別統計から見ましてもガンが第一位をしめています。まことにガンこそ人類最大の敵とも云はれている程おそろしい病気です。

現代医術では早期に発見して根本的手段を構ずれば乳ガン及び子宮ガンなら八〇％以上胃ガンでも四〇％まで助かる可能性があります。

しかし我が国ではガンに関する一般の知識がひくいため手おくれになつて医師を訪ねる人が多いので、このたび左記によりガンの健康相談を行うことになりましたから一人でも多く相談を受けられるようして下さい。

記

日時　八月二十七日
午後一時～四時迄
場所　町役場

九月の果樹園作業

一、秋播緑肥の播種

最近、柑橘園の草生栽培の関心が強くなつてきた、秋播の品種では、若木園以外が日照不足のところに栽培されるので、耐陰性の種類を選ぶ事が必要である。

次表は比較的日陰でも強い品種を取り上げ播種時期を示しました

品種	播種時期	播種量
ルーピン	九月上旬～下旬	五～六リットル
コモンベッチ	〃　～十月上旬	一、八～三、〇キログラム
うまごやし	九月中旬～下旬	一、二～三、〇　〃
ラジークローバー	〃　～十月上旬	〇、六～一、二　〃
レッドクローバー	〃　～　〃	一、二～一、八　〃
レン	八月下旬～九月下旬	一、五～一、八リットル
ジ	九月中旬～十月上旬	二、四～三、〇キログラム
オーチャードグラス	九月上旬～	一、二～一、八　〃
ケンタッキ三一フエスク	〃	〃

二、病害虫防除

◎ダニ類

八月の高温乾燥期には比較的ダニ類の発生は少いが九月に入ると再度発生が多くなる。アカダニに対してはテデオン一、〇〇〇倍液、サビダニに対しては石灰硫黄合剤の一三〇～一五〇倍液を撒布すると良い。

尚、高温乾燥又は青酸瓦斯燻蒸の為石灰硫黄合剤の撒布が困難な場合には、アカール一、〇〇〇倍液を撒布すると良い。

◎吸収性夜蛾の防除

九月に入り早生温州の成熟期になると夜蛾類の被害が目立つて来る。本郡に於いてはアケビコノハがヒメエグリバガの被害が多いのでこれ等を毎夜補殺し被害を最少限に喰止める事が大切である。

三、苦土石灰の施用

早生温州は八月下旬、普通温州では九月上旬が苦土石灰の施用期である。

苦土及び石灰成分はNPKについで柑橘栽培上必要なものであるから早生温州、普通温州共施用すること、尚、幼木園に於いては化学肥料を多く施用するので特に必要である。又施用には瓦斯燻前に撒布しない事、

◎　一〇アール当施用量六〇瓩

（三俵）

四、夏柑の施肥

夏柑の果実は八月～十一月にかけて最も良く太る。従つて肥料の吸収量も多くなるので六月の施肥に次いで九月の追肥が重要となる当時期の追肥をぜひ施用すること。

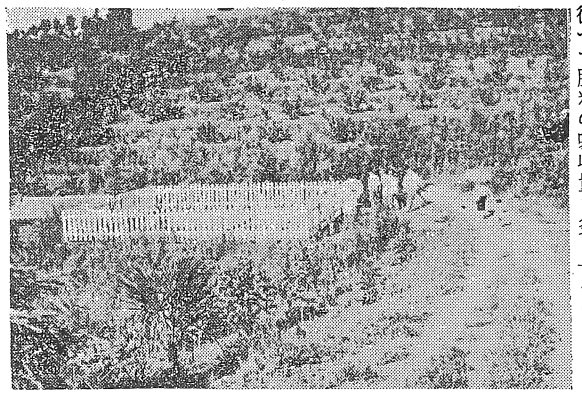

夏柑第二回夏肥施用計画

備考

一、一〇アール当施用成分N、七、八瓩（二、三×）

施布　×一〇〇P　撒、四、八瓩

薬剤　K、六、八瓩（一、八×）

同　一、施用時期九月上～中旬

共　一、一〇アール当（反当）施用量五六、二五〇瓩（一五×）

五、接木（芽接、腹接、根接）

春の接木時期についで九月も芽接、腹接、根接の時期である。芽接は二、三年生の台木に接ぎ苗木の育生に用いる。腹接は高接同様に品種の更新の為に行うものである。

又根接は春に次いで三〇年生以上の樹、又は、天牛、根腐等で根の弱つている樹に対して行う必要がある。

肥料名	施用量及び成分量 施用量	配合割合	N	P	K
尿素	一七、二五〇瓩（四、六）	三〇、七％	七、九三五瓩（二、一六〇）		
熔燐	二五、五〇〇瓩（六、八）	四五、三％		四、八四五（一、二九）	
硫加	一二、五〇〇（三、六）	二四、〇％			六、七五〇（一、八）
計	五〇、二五〇（一五）	一〇〇％	七、九三五瓩（二、一六〇）	四、八四五（一、二五）	六、七五〇（一、八）

夏柑第二回夏肥施用計画 ⟶

六年生の幼木と人間の比較（下）

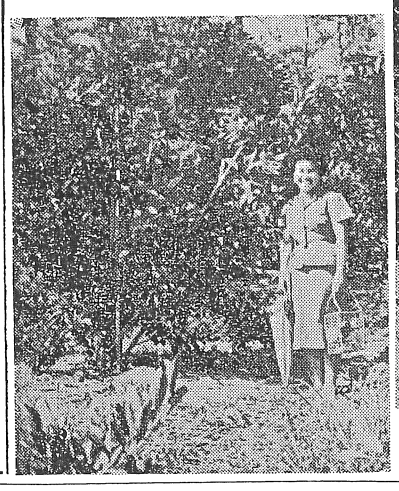

六年生幼木園の一部　（上）

養老院へ蔭の善行

年老いて身よりのない人達に明るい、よい環境の中で生活できるように、今年四月に長浜養老院が完成した。

現在二十七名の老人達がその中で生活をしているが、仂く力のない人達ばかりであるため収入がなく随つて毎月もらう小遣百円が自分のふところにはいる丈である。普通であればこのお金でお互の嗜好品や理髪にあてるのであるが、こゝ長浜養老院へは長浜理髪組合（加藤一氏）白滝理髪組合（河村登氏）達の提唱によりその会員の方達が毎日曜日に交代にて無料理髪の奉仕をしていただきその行為に対し入園者一同はもとより関係者一同非常に喜んで感謝して、どうか末永くこの養老院を慰めてやつていただきたく、この蔭の善行に対し本紙をかりて衰心より厚くお礼を申し述べます

九州杵築の柑橘園を見学して

去る七月二十三日郡青果連引率のもとに果樹生産者が百五十名の一行と共に便乗、約六時間で遠浅のもりえ沖、寺江湾に到着した。

四国のノコギリの歯の様な急峻な山と比較して、なだらかな丘陵のかなたに標高四〇〇米の山々を望見、やはり九州だなあと思わせます。夜の明けるのを待つてハシケで上陸三班にわかれてバスにゆられ第一予定地に向う。

大体、杵築は四ケ町村が合併して出来た最少位の市総面積九一、六九平方粁で長浜町の一、二四倍にすぎない少市です。柑橘は現在約五〇〇ヘクタールと推定され本町の推定面積より少し広く、そのうち約一二〇ヘクタールが成木園で現在尚年々六〇ヘクタール以上の新殖をみているとの事です。最初に感じた事は、

(1) 園がまとまつていて拡大な事。

(2) 一戸当平均経営面積が一町余りもあること。

(3) 住家が園内にあること等です。

之等条件によつて集中管理による労力の節減といろいろの施設も出来やすく効果が上ることは言をまたず平均反当収量の増大も当地方の比ではないことがうなづけます。

現在までは新植産地の途上にある関係で共同体の組識に乏しいが之等も順次計画されており掲戴写真の如く共同防除用貯水漕も出来ています。之等は良品量産の上から今後はますますその効果を発揮することゝ思われます。欠点としては期節風的に台風、風害の多いことで到るところに高い防風垣が見受けられ幼木の果実に葉づれがみられた事と土質の関係で旱魃にかゝりやすいのではないかと思われる事ですが而し振興途上の同地が成木園となり収入の増大した暁は灌水の施設も整備して之等の問題も解決する事は充分可能性はあるわけです。

概して幼木も施肥量多く良く伸長し写真の六年生と人間を比較すればうなづける事と思います。

以上の面からみますと当地方にとつての強敵となる事は充分で我々の蜜柑作りも何かと之等の対抗策が必要です。現在先覚者の一部移住者もありますが出来得れば計画的な分村計画も必要ではないかと思われます。而し先だつものは金なりで一家移住をして人並の経営を始めるとすれば三～四百万円は最低で五百万円も欲しい程です。

メートル法への道 No.15

とくをした話

ある日、肉屋と、ある主婦の方との会話のヒトコマ

「奥さん、実はね、十年程前、私がお宅へ肉を配達して来たその時です奥さんは、その時、忙がしそうに台所で働いておられたので、私は、『奥さん、肉を持つて来ました。』と云いました処、『そこにおいといて頂戴！』と云われたのです」

で、置こうと思つてヒョイと前を見ましたところ秤がおいてあるではありませんか、『これは！』と感ずいて、お宅の分をとりかえて、タツブリ目方のある分をおいていきました。

それからと云うものは、奥さんに御用名を受け賜ると、いつも、目方を、キチンと計つて来ました。

こんな訳で、十年間には随分、徳をなさつた勘定になります。」

と語つていました。

ところで、戦時中から、配給物資の分配の際、バネ式指示はかりなどは、大変重宝がられ、又、漬物や、フトンの綿入れ、あるいは、赤ちやんが生れてから、その生長の記録の為に使うなど、常に、量を正確に計るよう習慣づけられて来ましたので、大部分の方は、買物をする時、あるいは、物を買つて帰つてから計り直して見るなど、量目に関心を持つようになつて来ました。

けれども、まだ一部分（特に農家に多い）の方は、量目に無関心の方がおられます。量目に無感心で生活していると、永い年月の間には、随分「ソン」をすることになります。

そこで、

売り手にとつても、買い手にとつても、量目で正しく、お互いにはかりの目をよく見ることが、近代生活のエチケツトです。

簡単におぼえられる田畑の面積

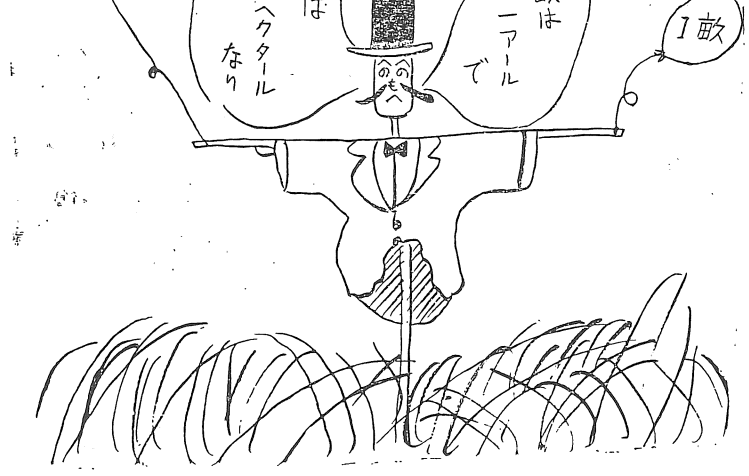

自分の田や畑の面積は何町何反何畝とわかつています田や畑ごとにメートル法の面積に換算して表にしておけばもうそのたび計算をしなくてもすみます
雨の日のひとときにでも家中でやつて見ましよう。
そして表はカベなどにはつておきましよう。

坪×3.3＝平方メートル　　畝×0.099＝アール　　町×0.099＝ヘクタール

ものしり一家

都築進

出生と死亡

▼出生（六月届出分）

村上、城戸、大田、嵐、松田、大宮、藤淵、大山、清水、村上、後藤、東、佐々木、近藤、岩本、後藤、米田、永木、友石、井伊、谷口、矢野、窪野、播本、岩城、箱崎

満春、喜毅、吉幸、政見、昭明、見男、与棟、一博、真市、正清、秀臣、三修、勝郎、滝敏、重男、晴弘、時隆、清男、秋蘭、春広

死亡

長男、二女、長男、長男、長女、三男、二女、長男、三男、二男、五女、長男、喜多、長男、三女、三女、二女、二女、長女、二女、長女、長女、三女、二男、本庁

敏寛、白仁洋、滝章、大志津、啓子、友介、和子、満春、義、櫛生、博文、妙子、瀬、真也、由美、久美子、ま子、珠美、和子、治子、千鶴、敏枝、令子、明美、千彦、丈夫、本庁、春夫

▼出生（七月届出分）

松山、二宮、長岡、久保、西崎、東、山高、久保、清水、清家、天川、徳田

竹子、福井、重一、孫良、龍恵、久市、一雄、義光、忠彦、照直、二一、郎

長男、長女、長男、長女、三男、長女、長男、二女、長男、長男、長男、長女、本庁

喜多瀬、春、和、文、真由、正好、千子、秀博、夢美、毅広、隆明、正乃、美幸、佳志、砂

清水、中島、高、武田、高井、矢野、木村、谷井、高橋、佐々野、矢野、久保、永木、矢野本、山代、萬ワ、佐伯

太郎、重作、竹蔵、ヨユキ、ヨキ、三郎、キチ、マノ、真也、吉里、和衛、簾子、アサ、カヨ、ヨ子

白滝、大和、出海、櫛生

▼死亡

鎌田、東岡、窪原、石田、藤野、鎌田、大井上、立田、久保、浜川、後藤、谷井、兵頭、白井、峯田

冨夫、武市、昭一、馬雄、誠徳、鹿雄、喜晃、浩勲、隆市、重子、ミチ子、裕、時続、長敏、明

橋本、都築、フジエ、満雄、西岡、平井、タメヨ、サト、ツエ、森岡、坂田、トン子、サキ、上川、増田、伊喜、佐治、雄、矢野、サワ、喜多瀬

三女、長男、二女、六男、二女、六男、長男、長女、長男、四男、長女、六男、女、三男、二男、二男、長男

白滝、大和、出海、櫛生

忍、智恵子、美千代、秀美、保二、圭子、敬、白滝、喜孝、啓子、美智子、和達、みゆき、海也、司、隆治、敏範、生、泰稔