

# キーワードは「環境」

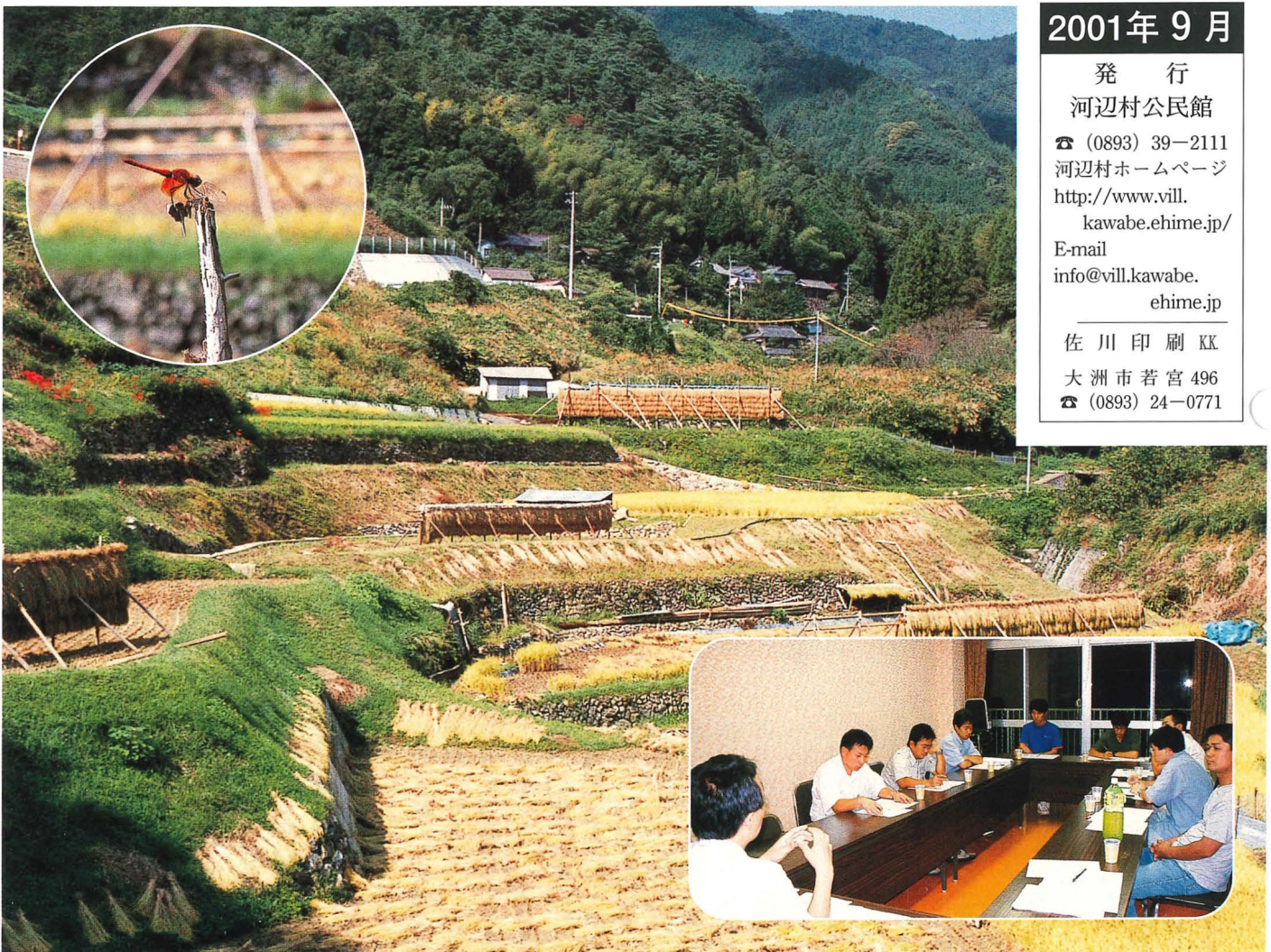

環境のもつ復元能力を超えた大量生産、大量消費、大量廃棄型の社会経済活動の拡大や人口集中及び増加は、大気汚染、水質汚濁やごみ問題、緑の減少など生活に身近な問題から、地球温暖化、オゾン層の破壊、酸性雨などの地球規模の問題まで広がり、環境問題を多様化、深刻化させている。今私たちは、一人ひとりが「宇宙船地球号」の乗組員であるという自覚のもと地球的な視点で、人間と環境の関係について理解を深め、自然との共生を考え、そして私たちにできる身近な事から具体的に行動をする必要がある。このようなか、わくわく<sup>無限大</sup>∞セミナーで、まちづくりセンターえひめ客員研究員藤田享氏を講師にお迎えし、「ごみ問題から自分たちのまちづくりを考える」と題したセミナーを開催した。

私たちは、地球が有限であることに気づき、資源過剰消費型現代文明や生活様式のあり方、豊かさの概念について見直しを行っていききたいものだ。



2001年 9月

発行

河辺村公民館

☎ (0893) 39-2111

河辺村ホームページ

<http://www.vill.kawabe.ehime.jp/>

kawabe.ehime.jp/

E-mail

info@vill.kawabe.ehime.jp

ehime.jp

佐川印刷 KK

大洲市若宮 496

☎ (0893) 24-0771

自然からの贈り物



# 村議会九月定例会

## 補正予算

一般会計 一三一、三七三千元  
 特別会計 二七、五四四千元

9/20

平成十三年第三回河辺村議会定例会が、全議員出席のもと開会されました。

山本、長岡、梅木議員の一般質問に引き続き、報告一件、条例改正一件、十三年度一般会計補正予算一億三千三百三十七万三千円（累計二十一億六千五百八十万一千円）を原案どおり可決承認。特別会計補正予算二千七百五十四万四千円（累計四億四千十三万四千円）の議案四件を原案どおり可決。十二年度一般会計決算並びに各特別会計の決算が認定されました。

教育委員に松本意思男氏（五十五歳） Ⅱ植松Ⅱの新任任命に同意。

続いて「乳幼児医療費助成制度」の創設に関する意見書一件が決定されました。

### 一般質問（抜粋）

山本 雅久 議員

・自然環境の保護及び景観の保護について

〔村長答弁〕

この、すばらしい自然は河辺村にとりまして宝物であると考えておりますので各種事業においても、自然環境に配慮するとともに地域の協力をいただいで、推進すべきと考えており、ご指摘の農道鴨谷線につきましては、現在中山間地域総合整備事業におきまして、改良工事を予定しておりますが、この景観は、村内でも大変美しい場所でありますので十分考慮して進めていきたいと考えております。

・携帯電話用電波のサービスエリア拡大の今後の見通しについて

〔村長答弁〕

現在、県に対しまして、実情を説明し事業の採択をお願い致しているところでございますが、この事業は、移動通信用鉄塔施設整備事業と申しまして、仕組みは、国、県、市町村及び電気通信事業者で

行うもので、鉄塔工事及び参加業者等いろいろと検討事項もあります。

できるだけ早く実施できるように努力して参りたいと考えております。

長岡 吉男 議員

・公共事業の見直しについて

〔村長答弁〕

国の厳しい財政事情の中、公共事業の見直し、道路特定財源の見直し、地方交付税の減額、また、来年度は公共事業の削減カットとも言われており、県においても国の構造改革に対応して大幅縮小となつております。

本村のように自主財源の乏しい団体は、公共事業の獲得に苦慮しておりますが、この公共事業の獲得は、村民の方々の雇用の場につながるもので、死活問題と言つても過言でないと考えます。

そういった中、国勢調査時における人口減などの基礎数値の変動による地方交付税が減額となつており、公共事業

におきましても多少減少しております。今後、国県にも強く働きかけて参りたいと思つております。

・中山間地域総合整備事業 谷公園について

〔村長答弁〕

すでに下地野地区については実施に入り、「稲谷地区」につきましては、公園や体育館がすでに決定しているかのような噂をお聞きしますが、年内に予定しております地区懇談会、或いは検討委員会を設置致しまして、幅広く意見を聞き、今年度中には協議できるように、進めて参りたいと思つております。

梅木加津子 議員

・インフルエンザ予防接種希望者への助成について

〔村長答弁〕

六十五歳以上の高齢者のインフルエンザ予防接種は市町村が行わなければならないとされる予防接種法の改正案が第一五一回国会に提出される見通しとなりまして、六十五歳以上の対象者に対しましては、今年度から助成するよう方法、額について現在検討中でございますが、近隣町村の

動向を考慮しながら早急に決定したいと考えております。

・介護保険料、利用料の軽減について

〔村長答弁〕

介護保険利用料の軽減についてでございますが、収入が生活保護基準以下の人に介護保険料の軽減が必要ではないかとの質問につきましては、公的年金その他の収入としたものが無くても、資産、預貯金、援助等で充分生活できる人があることを考えますと、村が把握できる収入と生活保護基準とを比較してその世帯の経済状態を判断できないものがあり、ご質問の生保を基準とした助成は不適當ではないかと考えております。現時点ではその他の助成、軽減についても考えておりません。

次に、十月から介護保険料が二倍になるとのご質問ですが、ご承知のとおり保険料の二分の一を国が一年半に限り補助してきたものが、九月で終わりになったものでありまして、当初から村民の皆さんには説明しているとおりでございますので、今回保険料の改正が行われて倍になったものではありませんが、誤解されないうようお願いいたします。

議決されました一般会計補正予算は、既定の歳入歳出予算の総額にそれぞれ一三一、三七三千元が追加され、歳入歳出それぞれ二、一六五、八〇一千元となりました。

補正予算の主なものは、次のとおりです。

- 総務費 情報公開文書棚設置費 八〇〇千円
- 民生費 緊急通報システム機器購入 六九三千元
- 予防接種購入費 六〇〇千円
- 農林業費 農家台帳システム構築費 二、七五〇千円
- 清流の里ひじかわ出資金 一、〇〇〇千円
- 水源林整備担い手基金負担金 四五九千円
- 商工費 三杯谷の滝「龍神橋」葺替外 二、八六六千円
- 消防費 防災移動系無線施設整備費 九、四〇〇千円
- 災害復旧費 農地災害復旧費 三、五〇二千円

**平成十二年度  
村の財政状況を  
お知らせします**

これは、平成十二年四月一日から平成十三年三月三十一日までに、村にお金がいくら入り、どう使われたかをまとめたものです。

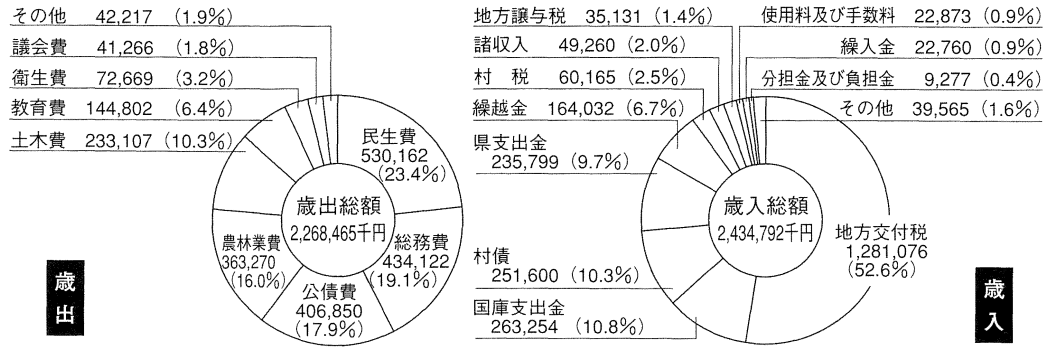

**基金の状況**

(単位：千円)

区分	前年度末現在高	年度中増減額	年度末現在高
一般会計財政調整基金	355,249	69,751	425,000
土地開発基金	64,000		64,000
国保事業勘定財調基金	65,000		65,000
減債基金	203,380	56,620	260,000
地域福祉基金	262,100		262,100
ふるさと基金	189,000	21,000	210,000
国民年金印紙購入基金	4,400		4,400
修学生保護者貸付基金	35,300	600	35,900
農林業振興資金基金	30,000	7,000	37,000
ふるさと・水と土保全基金	10,170	24	10,194
中山間地域活性化推進基金	12,723	▲4,327	8,396
少子化対策基金	10,000	▲4,327	5,673
介護保険円滑導入基金	17,077	▲13,410	3,667
合 計	1,258,399	132,931	1,391,330

**各会計の財政収支の状況**

(単位：千円)

会計別	歳入額	歳出額	差引残額
一般会計	2,434,792	2,268,465	166,327
特別会計			
国民健康保険事業	178,686	168,986	9,700
国民健康保険施設	116,740	115,935	805
老人保健	281,215	280,883	332
簡易水道事業	34,581	31,463	3,118
介護保険事業	80,298	67,593	12,705
居宅介護サービス事業	1,659	1,447	212

**公債費の状況**

(単位：千円)

会計別	借入残高
一般会計	2,833,160
簡易水道事業会計	181,409
合 計	3,014,569

**指標でみる財政事情**

事項	適正水準	大丈夫	注意	財政硬直化
公債費比率	15%以下が望ましい		△ (14.8)	
起債制限比率	15~20%要注意	◎ (9.6)		
財政力指数	大きいほど財政力が強			× (0.083)
経常収支比率	70~80%が望ましい			× (84.2)

**\*公債費比率とは、** 公債費は、借金の返済金で、一般財源に占める割合を公債費比率といいますが、毎年の償還金が村の財政を圧迫してはいないか示しています。

**\*起債制限比率とは、** 市町村の規模にふさわしい標準的な一般財源の割合を「標準財政規模」といい、これに対する公債費の割合を「起債制限比率」といいます。この数値が二十%を超えると、村債(村の借金)の借入が制限されます。

**\*財政力指数とは、** 必要とする一般財源に對して、制度上現実に収入され得る税収入等どれだけあるか示したものです。指数が一以下の地方公共団体にあつては、一に近いほど財源に余裕があることとなります。

**\*経常収支比率とは、** 財政構造の弾力性(余裕)を示すもの。使い道が自由な経常一般財源(村税や地方交付税)を毎年必ず支払う経費「経常的経費」に充てる割合で、比率が低いほど村の資金に余裕があり村の事業が実施できます。

みんなの居場所がここにある!!

8/14

今年もみんなの思いが天に通じ、天候に恵まれ、盛大にかわべふるさと祭りを行いました。八〇〇人の来場者を迎え入れられたのも、関係団体のご協力があればこそで、大変ありがとうございました。今年も、みんなの笑顔に出会えました。次回は二〇回記念です。更なる多くの笑顔に出会えるようご協力お願いします。



心に響いた生バンド



ベストフレンド!

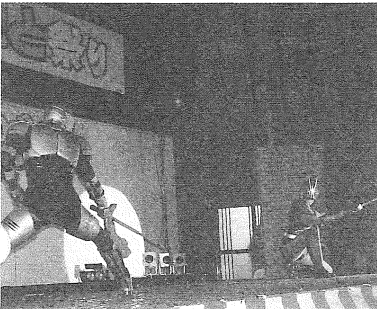

超カッコイー♡



今年も踊ろう!!



センスいい?

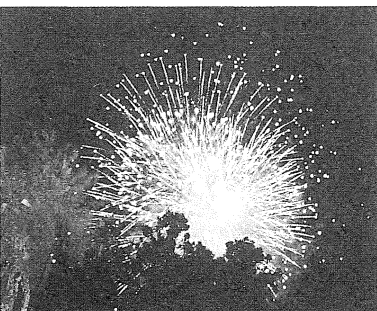

大迫力



服部浩子さんにポツ♡



安田一葉さんにキュン♡

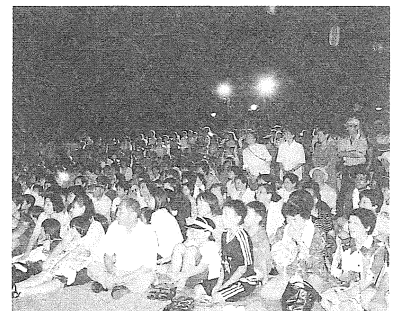

みんなの笑顔! 笑顔!! 笑顔!!!

ンター職員のご指導、生活改善グループのご協力のもと行うことができました。小雨の中ははじめに、トレーに種を分けてもらい、その後十二組に分かれ、約二〇〇㎡の畑に種をまきました。ソバの黒い種を初めて見る子どもも多く、丁寧に農地いっぱい種まきを行いました。その後、



ソバって?

今年は農業します! (8/20)

農業体験、共同体験を目的に第二弾ひまわり学習を三久保団地で行いました。当日は、台風接近のため、予定していた水生生物しらべは中止としましたが、幼稚園児、小学生二十六人の参加を得、ソバの種まきを大洲地域農業改良普及セ



みんなの思い!

ンター職員よりソバについての説明を受け、場所を基幹集落センターに移し、カレーライスをバクバク。農作業の後の昼食はとてもおいしく、何杯もお代りをする子も見られました。そして午後より看板を製作。とてもかわいい「ひまわり農園」の完成となりました。これより、十月のソバ刈り、十二月のソバ打ちと続けていきますが、皆さんのご参加、ご協力をお願いします。まずは、ソバのかわいい白い花が咲きますように!

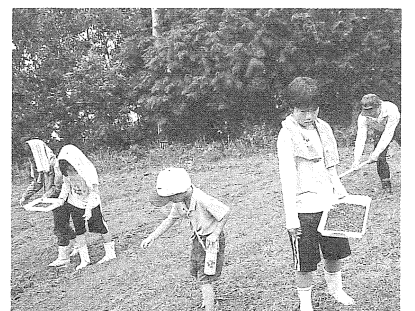

一粒ずつ

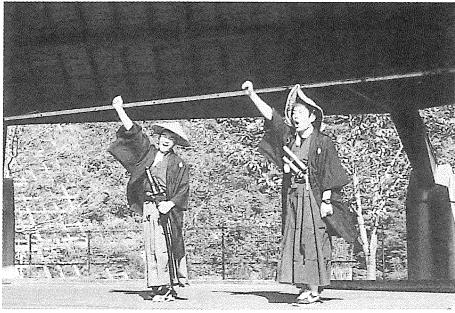

完全踏破!

# 龍馬の熱い思い

9/9

村内約十五kmにわたる坂本龍馬脱藩の道で「第十三回わらじで歩こう坂本龍馬脱藩の道」が開催されました。

今年も県内外から三〇〇人余りの参加者が龍馬をしのぶ健康ウォーキングを楽しみました。

今年は前日まで、台風と秋雨前線の影響で、中止になるかと危ぶまれましたが、当日の朝にはすっかり晴れ上がり、絶好の



屋根橋を感じて

コンディションになりました。出立式では、宇和島から参加の竹内正さんの完全踏破宣言に続き、伊予市の日野坪信彦さんと、河辺村の田中琢男さん扮する坂本龍馬の力強いかけ声とともに、Aコース、Bコースに分かれて、皆元氣よくスタートしました。

途中Aコースに参加した方の中には、スズメ蜂に襲われるというアクシデントに見舞われましたが、大事には至らず、ほっと胸をなで下ろしたとこでした。

蜂に刺された方からは「自然相手だからしょうがない」とよ。また来年も参加したい」という声が聞け、来年に向けての意欲が一層高まりました。

## 21世紀は私たちが主役

8/14

成人式が河辺村基幹集落センターで行われました。

今年の新成人は、昭和五十六年四月二日から昭和五十七年四月一日生まれの十二名で、そのうち出席者は九名でした。

成人式典では稲田村長が「自分の可能性を信じ、目標に向かって邁進して下さい」と式辞を述べ、来賓の河辺村議会副議長と河辺村教育委員

会委員長より祝福激励の言葉を頂きました。

最後に成人者を代表して國井悟さんが「努力を積み重ね、社会の原動力として若い力を貢献します」と謝辞を述べ、式典を終えました。

式典が終わった後には懇親会が行われ、成人者一人ひとりにインタビューが行われました。個性的な意見が次々と出てきて、終始和やかな雰囲気でした。

成人者の皆様おめでとうございました。

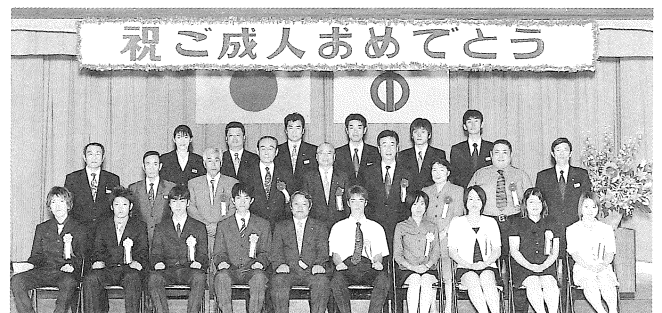

ガンバレ!!

## 健康とともに

9/15

敬老の式典及び敬老会が、河辺中学校体育館において、盛大に開催されました。

敬老の式典では、昨年九月十六日から一年間に亡くなられた二十名の方々のご冥福をお祈りして黙祷を捧げました。

村長式辞のあと、今年米寿を迎えられた中大成の小林トシコさん他十四名に対し、県知事から木杯、村長から記念品が贈られました。



祝! 長寿

また、九十歳以上の方十六名にも記念品が贈られました。

なお、河辺村の最高齢者は日除の松下ヨミエさんで、今年百歳になります。

十四日には、内閣総理大臣から祝状と記念品、村長より記念品が贈られました。今後益々のご長寿をご祈念いたします。

午後からは、婦人会による敬老会が行われ、多彩な演芸と老人の方々のカラオケ等があり、楽しく過ごされました。



自然体験学習  
の三日間

河小  
7/11~13

フナムシとはどんな虫でしょう。五・六年生の中には知らない子もいました。

十二名の子どもたちと、瀬戸町神崎のブリーズハウスへ行って来ました。「キャー！ムシの大量がいて、部屋へ入れません」という子がいたような……。とにかく、フナムシのことは、もう忘れることはないでしょう。

指導者の方は、天気のことを心配し続けた日々でしたが、テント設営と天体観測以外は、予定していたことが実行できたのが幸いでした。

少し寒い海をものともせず泳ぎ遊び、小雨の中でも楽しい釣り、自分たちでつくったおいしい料理……。貴重な体験ができたのも、保護者・

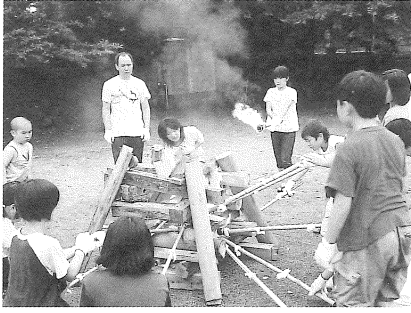

楽しいキャンプファイヤー



みんなでピース

地域・教育委員会の方々のおかげです。本当にありがとうございました。

はじめての  
バースデイ

～河辺村の宝物～



こんにちは

元気に大きく育つてね。  
(母より)

えみ海ちゃん  
智葉 (植松)

大・健・闘 9/2

愛媛スポレク祭 二〇〇一喜多郡大会が河辺中学校体育館をメイン会場に行われました。河辺チームは各会場で、練習の成果を披露、優秀な成績を収めました。選手の皆さん、お疲れ様。役員の皆さん、ご苦労様でした。

結果、バレーボール女子一部及びバドミントン男子がクロケータと併せ、八幡浜地方大会出場の権利を獲得しました。



河辺会場に集合！



決めろー

やねばし通信

ふるさとに望む

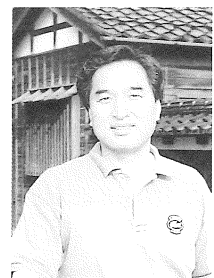

東京都国分寺市  
本門 俊一  
(植松出身)

東京オリンピックが開催された年、河辺中学校を卒業した。新幹線が開通し、高速道路の声を聞き始めた頃、経済発展で産業は二次、三次産業へとシフトしていった時代。団塊の世代である僕は、良くも悪くも時代の流れに身を任せざるを得なかった。河辺では食えないから若年ながら故郷を離れていた仲間達。

早いものだ、あれから三十七年が過ぎた。しかしこの春、二十年ぶりの同級会で会った友は皆遅しかった。生きてきたバックボーンに故郷、河辺があり、その生い立ちが今の価値観に繋がっている事を認識した。

そしてこれからの河辺に想いをはせた。荒れていた山林が整備され山は美しく、環境に貢献している。間伐材も利用され商品化されている。野菜、きのこ、花の栽培など差別化された生産物があり、安全で美味い加工品も生産されている。これらはインターネットを通じて販売されている。風力発電も事業化された。各家庭はインターネットでネットワークされ、行政サービスはもとより、在宅医療が行われている。河辺村のイメージは「環境とIT」県下でもステータスが高い。人口は多くないが、小粒でびりりと辛い河辺村である。

時代は変わり自宅で河辺村のホームページを見られる時代となった。情報は世界を瞬時に駆け廻る。自然に恵まれた田舎の時代が来てもおかしくない。兄が家業を継ぎ、母も健在で毎年家族と共に帰省する。その度に思う、故郷は心をいやし、勇気づけてくれる。村の発展を心より願います。

平成十二年度の河辺村老人医療費は約三億円、一人あたり医療費は約七万三千元です。前年度に対して、六・二％の増、一人あたり三万円ほど増加しています。

老人医療費は、九割以上が、各医療保険からの拠出金と国や県、村の公費によってまかなわれています。このまま推移していくと、各医療保険の財政はますます厳しくなり、若年世代の費用負担も増加することになります。

お年寄り一人一人が自分の健康に関心を持ち、日ごろから健康づくりに取り組めば、豊かですやかな毎日を送ることができ、結果的に医療費の増加も抑制することにつながるのです。

自分の健康は自分で管理し、老人保健制度の有効活用と医療費の節約に努めていただくようお願いいたします。

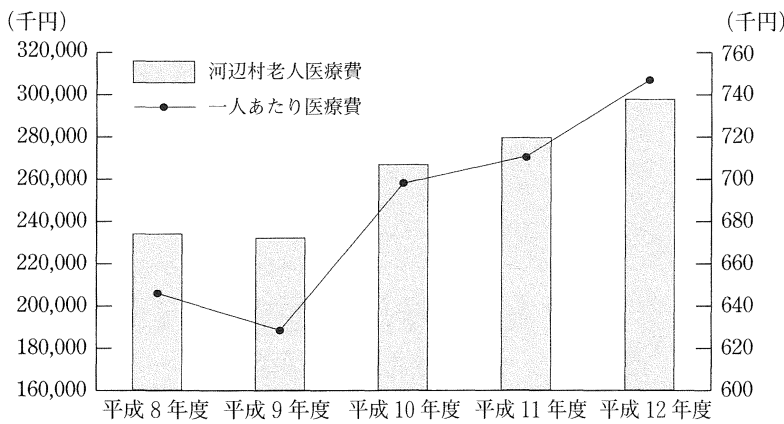

### 老人医療費

年度	平均受給者数 (人)	総医療費 (円)	一人あたり医療費 (年間) (円)
8	361	234,321,497	649,090
9	368	232,464,224	631,696
10	381	267,152,706	701,188
11	392	279,866,482	713,945
12	400	297,391,910	743,480

### ●老人保健一部負担金

※ひとつの医療機関ごとに支払います。	院外(薬局)で薬を処方してもらうとき
<b>診療所</b> 1割負担 (月3,000円まで) または 1日800円 (月4回まで) ※診療所によって異なります。	診療所と薬局でそれぞれ1割負担(診療所と薬局で1カ月にそれぞれ1,500円まで)  1日800円の定額負担の診療所では薬局への支払はありません。
<b>病院</b> ●ベッド数が200床未満の病院 1割負担 (月3,000円まで)	病院と薬局でそれぞれ1割負担(診療所と薬局で1カ月にそれぞれ1,500円まで)
<b>病院</b> ●ベッド数が200床以上の病院 1割負担 (月5,000円まで)	病院と薬局でそれぞれ1割負担(診療所と薬局で1カ月にそれぞれ2,500円まで)

#### 上限

#### 定率1割負担

- 一般……………月37,200円まで
- 住民税非課税世帯等※……………月24,600円まで
- 住民税比課税世帯等で  
老齢福祉年金を受けている方※……………月15,000円まで
- 長期特定疾病患者※……………月10,000円まで

※に該当する方は証明書などが必要となりますので、担当窓口にお問い合わせ下さい。

## 年金ワンポイント

### 年金を受けている方は誕生月には現況届を!

国民年金を受給しておられる方は毎年の誕生した月に、現況届を出していただきます。

現況届は、誕生した月の初めに社会保険業務センターから送られますので、あなたの住所、氏名などを記入し、切手を貼って社会保険業務センターに、速やかにお出し下さい。

現況届は、1年に1回誕生月にお出しいただく届で、あなたが引き続き年金を受ける権利があるかどうかを確認するための大事な届です。

現況届の提出が遅れたり、提出されなかったときには、年金の支払いが一時止まりますのでご注意ください。

年金の支払いが一時止まった場合は、現況届が社会保険業務センターに届いてから2ヶ月ほどで止まった期間分の年金を遡ってお支払いいたします。

詳しくは、福祉課国民年金係までお問い合わせ下さい。

## 介護ニュース

### —介護保険料を納めないとななるのでしょうか—

通常、利用者は利用料として1割を自己負担します。

しかし、介護保険料を納期限から1年以上滞納している場合には、介護サービスを使ったら、利用者は費用の全額を立て替えて、後日、9割相当分を村から払い戻しを受けるかたちになります。

1年6ヶ月以上滞納している場合には、償還払い化された保険給付の支払の全部または一部を一時差し止めとなります。

2年以上滞納している場合は、滞納期間に応じて、給付割合が9割から7割に引き下げられます。

つまり、利用者負担が1割から3割になります。

また、高額介護サービス費の支給が受けられなくなります。納め忘れなどないように気をつけましょう。

# 診療所だより

朝夕急に冷え込んできましたが、お変わりありませんか。今回はやや気の早い感もありますが、インフルエンザの予防接種についてお知らせします。

今年も診療所ではインフルエンザ予防接種を行います。実施期間は十一月二日からの診療日(原則午前中)を予定しています。本数に限りがあるため、十月一日から予約を取りますので、ご希望の方は診療所までお知らせ下さい。接種回数は十二歳以上の方は一回、十二歳未満の方は二回が望ましいとされています。

ただし、インフルエンザにおいては年によって流行株が

## 歯科室より

村の診療室に来てからもう一年が経過しました。村の方々にこのように温かく迎えられることに感謝しています。

横浜生まれの私達夫婦にとって河辺は、人も自然も誠に素晴らしい所で新しい故郷です。皆様の口腔衛生の手助けを出来る限り長く勤めさせていただきます。

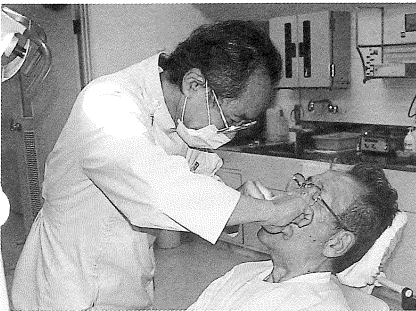

異なるため、ワクチン株もその年の流行株を予測してのものであり、当然はずれることもあります。また、適切なワクチンの接種を受けていても、体調やウイルスへの濃厚暴露などで感染することがあります。予防接種を受けることは非常に有効な感染予防策のひとつですが、万全のものでないことをお忘れなく。外出後の手洗いやうがい、室内の換気、人ごみを避ける、体調を整えるなどの一般的な予防行動は常に必要となります。

「備えあれば憂いなし」  
北風がウイルスを運んでくる前に、心と体のご準備を。

## 10月は、 「犬の危害防止 対策推進月間」です。

犬の正しい飼い方の啓発・野犬の一斉掃討を実施することにより、犬による危害の発生防止を図ることを目的として実施します。

犬を飼っている方は、次のことを守って下さい。

- (1) 犬は、必ず鎖などでつないで飼いましょう。
  - ① 放し飼いは人に危害を加えたり、他人に迷惑をかけます。
  - ② 咬傷事故の多くは飼い犬によるもので、飼い主の無責任な放し飼いが原因です。
- (2) 犬を捨てないようにしましょう。
  - ① 犬を捨てることは野犬を増やすことになり、人に危害を加える原因になります。また、不用犬は引取をしておりますので、福祉課まで連絡して下さい。
  - ② 飼う以上は家族の一員として愛情と責任をもち、終生かわいがりましょう。
- (3) 犬の習性などをよく理解し適正な飼育管理に努め、他人に迷惑をかけないようにしましょう。
- (4) 犬の首輪には、鑑札・注射済票等を必ず付け、飼い主がすぐに分かるようにしましょう。
- (5) 生後90日を越えた犬は、登録と年1回の狂犬病予防注射が義務づけられています。忘れずに受けるようにしましょう。

## こんにちは 保健婦です

～ ほほえみは回復薬! ～

### 「貧血予防 大作戦!!」

河辺村で健診を受けられた方の約2割の方が、毎年貧血と判定されています。何が原因で貧血が起こっているのが、医療機関できちんと診断を受けることがまず第一です。

今回は、最も多い鉄欠乏性貧血を予防、改善するためのポイントをご紹介します。

### 貧血の予防は食事から

- 1 インスタント食品や外食をひかえ、栄養のバランスのとれた食事をす
- 2 良質のたんぱく質をとる

#### 鉄分を補う食習慣の改善 5つのアドバイス

- 3 鉄分を多く含む食品をとる

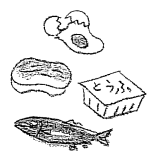

- 4 葉酸、ビタミンB<sub>6</sub>・B<sub>12</sub>・C、銅を多く含む食品をとる

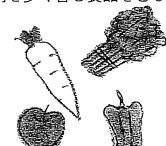
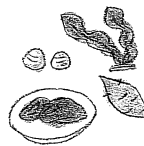

栄養のバランスを 考えましょう!	たんぱく質	ビタミンC	銅	葉酸	鉄	ビタミンB <sub>6</sub>	ビタミンB <sub>12</sub>
	造血促進	造血促進	造血促進	造血促進	造血促進	造血促進	造血促進
	卵・肉・魚 大豆製品 納豆	新鮮な野菜類 くだもの	レバー スキムミルク ほうれん草 バナナ	レバー類 干したくだもの ほうれん草 アスパラガス キャベツ	肉・レバー類 海苔 ほうれん草 緑黄色野菜 ごま	イワシ カレイ ほうれん草 レバー類 卵	レバー類 かきなどの貝類 粉乳・チーズ 卵 魚の血合



# 風車ロード

古宮団地の近くで  
たくさん風車が道  
行く人を温かく迎え  
ています。

また、少し風がふ  
くと、元気に回り出  
し、気分をさわやか  
にしてくれています。  
風車はペットボトル  
の空を再利用したも  
のですが、いろいろ  
な色でペイントして  
あり、通行を楽しく  
させています。みな  
さんもちよつとした  
アイデアでリサイク

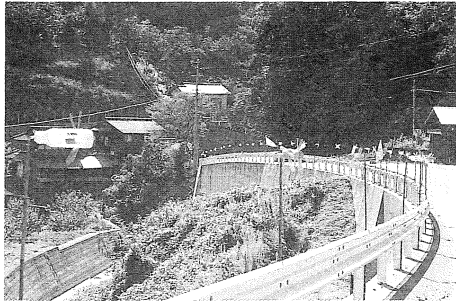

まわれ! まわれ!

ルを楽しまれてはいかががでし  
ようか。なお、リサイクル工  
作の本は公民館図書室に揃え  
ていますのでご利用下さい。

## ミッシェルのコーナー

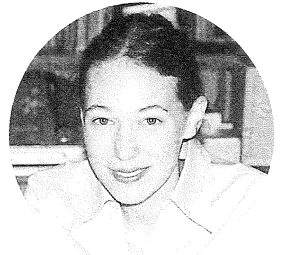

ハロー♡

こんにちは、ミッシェルで  
す。アメリカのカンザスから  
来ました。河辺に来ることが  
できてとてもうれしいです。  
日本語は少ししか話せませ  
んが、いっしょうけんめい勉強  
しますので、よろしくお願  
いします。



日本の心



まい ねーむ いず ○○○

## グループ訪問 -カラオケクラブ-

老人クラブ  
カラオケクラ  
ブ(会長有友  
幸寿十六人)  
は毎月一回カ  
ラオケを通し  
て生きがいづ  
くりを進めら  
れています。  
そして今回、  
場所を大中山  
集会所に移

し、集合! 自慢の声も大きな  
笑い声に変わりました。楽しい交流  
会となりました。カラオケ等  
で大きな声を出すことは健康  
にも大変よいことです。

みなさんも一曲、自分のレ  
パートリーを作ってみてはい  
かがでしょうか。

また、クラブでは、一緒に  
活動される仲間を募集中で  
す。老人クラブ会員の中で興  
味のある方は会長までご連絡  
下さい。



大自然にこだまする歌声

## 健康・文化 フェスティバルのご案内

とき: 平成13年10月28日(日)

催し物 ~内容及び会場~

### 【河辺村公民館】

- ・文化協会発表会 9時30分~11時
- ・お楽しみ抽選会 11時30分~12時30分
- ・健康づくり講演会 13時10分~15時  
講師 三瀬 顕 先生  
演題 『健康と暮らしの笑百科』
- ・婦人会バザー 9時~15時

### 【老人福祉センター】

- ・幼、小、中学校作品展・一般作品展
- ・骨粗鬆症検診、体内脂肪測定
- ・健康献立展・健康クイズ・健康器具展

### 【しいたけ共選場】

・農林物産展

### 【農協・共選場周辺】

・農林機械展示販売

### 【公民館前・農協】

・青空市

### 【役 場 前】

・景品付もちまき

**救急車の正しい利用について**

救急車はいつでも誰でも利用できますが、台数には限りがあり  
ます。

緊急性のない病気やけがで救急車を利用されると、重症患者  
など本来に必要な場合に出場できないことがあります。

ひとりでも多くの命を救うために、救急車の正しい利用につ  
いて考えてみましょう。

大洲消防署川上支署 ☎34-2851

**応急手当を 身につけよう**

みなさん、身近で発生した傷病者  
に対して、救急車が到着するまでに  
必要な応急手当ができますか。救急  
車が到着するまでの「空白の時間」  
に適切な応急手当を行うことができ  
れば、傷病者の救命や症状の悪化防  
止に大きくつながります。

また、下の図を見ても応急手当の  
必要性が分かると思います。

大切な人を守るために、応急手当  
を身につけませんか。救急法の講習  
会開催等について、お気軽にご相談  
下さい。

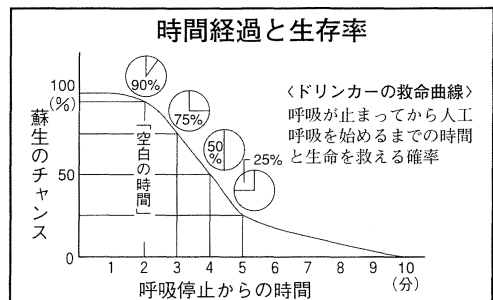

いちばん 九番です

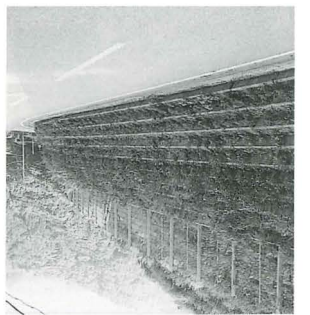

きれいになりました

映かしてくれて元気が花  
木施した。花の道沿いに  
花実を。花の道沿いに  
花実を。花の道沿いに

**奉仕作業で汗を流す**  
8/9

『レボ』の『レボ』

人権教育センター

自らは、この『レボ』の『レボ』...  
この『レボ』の『レボ』...  
この『レボ』の『レボ』...

人のうき

(平成13年9月1日現在)

世帯数	531戸
男子	669人
女子	698人
計	1,367人

H12.9.1 現 1,376 (△ 9)  
H11.9.1 現 1,385 (△ 18)  
H10.9.1 現 1,406 (△ 39)  
H9.9.1 現 1,415 (△ 48)  
H8.9.1 現 1,452 (△ 85)

浴場

10.9.7.13  
13.13  
10.11

浴場の水廻り  
浴場の水廻り  
浴場の水廻り  
浴場の水廻り  
浴場の水廻り  
浴場の水廻り  
浴場の水廻り  
浴場の水廻り  
浴場の水廻り  
浴場の水廻り

歌

浴場の水廻り  
浴場の水廻り  
浴場の水廻り  
浴場の水廻り  
浴場の水廻り  
浴場の水廻り  
浴場の水廻り  
浴場の水廻り  
浴場の水廻り  
浴場の水廻り

健康相談	1
非常召集	4
健康相談	5
小学校運動会	7
健康相談	8
心配ごと相談	10
三杯谷の滝まつり	11
人権相談・心配ごと相談	12
村民運動会	14
健康相談	15
金婚者祝賀会	16
分館対抗レクリエーション大会	18
健康相談	19
婦人学級・高齢者教室合同会	20
ひまわり学習	21
中学校文化祭	23
心配ごと相談	24
心配ごと相談	25
心配ごと相談	26
心配ごと相談	27
心配ごと相談	28
心配ごと相談	29
心配ごと相談	30
心配ごと相談	31
心配ごと相談	32