

広報

発行/大洲市役所 編集/総務財政課 〒795-8601 大洲市大洲690-1 ☎24-2111

おおず



-きらめき大洲21-

7

2003.

〈平成15年・No572〉

藤縄神楽を継承する

子ども神楽

柳沢ほたるまつりにて 6月7日



今月号の主な内容

- 高齢者交通安全大会・・・P2～3
- 7月は河川愛護月間・・・P5
- 65歳以上の介護保険料を改定・・・P7
- 8月7日大洲夏期大学講師に石川ひとみさん・・・P11
- 市の職員募集・・・P14～15



講演「高齢者の交通事故防止について」

愛媛県警察本部交通企画課交通安全教育補佐 警部 日野 孝一

左右確認をしつかりと 夜間外出には反射材の活用を！

交通事故を防止し、安全で快適な交通環境を実現するため、大洲市高齢者交通安全大会大洲交通安全協会・大洲警察署・大洲市交通安全推進協議会・大洲市主催）が5月17日、市総合福祉センター（東大洲）で開かれ

ました。昨年、県内交通事故死亡者のうち59パーセントを高齢者が占め、全国ワースト1位となつています。青木吉久大洲交通安全協会会長らが「高齢者の事故が多発しており注意が必要」とあ

いさつし、参加した市内の高齢者約400人に安全運転や交通安全防止を呼びかけました。そのほか、交通事故体験発表や交通安全宣言の決議により、参加者は交通事故防止への誓いを新たにしていきました。

交通事故に 遭わないために

高齢者の中には交通ルールを知らない人や学んだことのない人もいるのではないのでしょうか。事故に遭わないためには次のようなことに注意する必要があります。

歩行時の注意

必ず横断歩道を渡ってください。データによると横断歩道が30メートル向こうに離れている場合、70パーセントの人がその横断歩道を利用していません。



▲講演する日野警部

次に、同じ青信号でも「赤から変わったばかりの青信号」と「終わりがけの青信号」とがあることをよく理解しておく必要があります。終わりがけの「青」で渡ると車にはねられる危険性があります。「次の青」を待つて渡ることです事故が防げます。



▲この日は約400人が参加

左右確認をしつかりしなう。横断中事故に遭う場合、左から来た車にはねられることが多いのです。高齢者は横断に時間がかかります。歩いて道路の真ん中を越えた辺り（左から車が来る車線側）を歩く頃には、かなりの時間が経過しています。

ところで、高齢者の服装は年齢と共に地味になりがちです。夜間外出時には反射材の着用や明るめの服装で相手から早く発見してもらえようようにすることが大切です。

また、車の直前、直後の横断は危険です。

自転車に乗るときの注意

交差点では必ず一時停止し、夜間はライトを点けましょう。急な進路変更は事故のもとです。飲酒運転は自転車でもダメです。自転車もれっきとした車両です。

高齢者交通安全大会

大洲の高齢者には2つの問題点がある

日本は今まさに高齢社会を迎えています。県内の高齢者数は約33万人で、高齢化率は22パーセントに達しています。愛媛は全国11番目の高齢県です。



▲あいさつする宮脇署長

昨年の交通事故死者1222人のうち、約70人が高齢者でその割合は59パーセントに達し、全

大洲警察署長 宮脇 直志

国ワースト1位となっています。大洲市の高齢者を見てみると2つの問題点があるように思われます。

第1は、道路横断時に「左右確認」をしていないことです。

第2は、夜間歩行中に反射材の使用ができていないことです。もし、反射材を利用してれば防げた事故もあったはず。「自分の安全は自分で守る」という考え方が大切です。

これからもルール・マナーの向上に努め、交通事故のない安全で安心なまちづくりを目指しましょう。

反射材をつけて事故防止



会場に展示されたシールや帽子など

夜間、歩行者の存在をいち早く知らせる「反射タスキ」を引き続き配布していますので、ぜひご利用ください。

配布方法
取りに来られた人に対して1人1本差し上げます。

配布場所・問い合わせ先
最寄りの公民館
または総務財政課交通安全係
(市役所3階)

☎22111 (内線323)



▲発表者の体験談を聞く参加者の皆さん

悲惨な交通事故の防止に努めます

大洲市老人クラブ連合会会長 往田 千鶴亀

交通安全宣言

交通事故による犠牲者は、依然として多く、私たちの生活に大きな不安を与えています。

なかでも、高齢者が当事者になる交通事故が大洲市内では相変わらず多発しており、憂慮にたえません。

交通事故は、被害者・加害者本人はもとより、その家族に身体的・精神的・経済的に打撃を与え、平穏な生活が奪われてまいります。

地域での取組や自らの体験を発表

交通事故防止に役立てるための交通事故体験発表があり、菊池利雄さん(新谷)が「老人クラブで交通安全教室を開いて、お互い事故に遭わないように気をつけたり、夜間は明るめの服装を心掛けたりしている」と地域での取組を報告しました。

また、篠崎和子さん(大洲)は「車との接触事故を経験してからは、左右確認をしっかりするようにになった。気分は若くても体は正直なもので、とっさの判断は難しい。皆さんも安全確認を忘れないでほしい」と会場の参加者に注意を呼びかけました。



▲宣言文を読み上げる往田市老連会長

私たちは、心身ともに元気で、安全で安心して暮らしていくことができるよう次のことを実践して、悲惨な交通事故の防止に努めます。



▲県警音楽隊のメンバー30人のすばらしい演奏

テレビ主題歌「地上の星」など4曲を披露し、会場の参加者を楽しませました。

- 一 シートベルトを着用し、安全確認を徹底します。
- 一 自転車の安全利用を率先して行います。
- 一 夜間外出の際には反射材を着用し、安全な歩行に努めます。
- 一 思いやりと譲り合いの精神で、無事故の輪を広げます。

平成15年5月17日
大洲市高齢者交通安全大会

こんなときは…

国民年金の保険料免除制度を 利用しましょう！

国民年金は20歳から60歳までの40年間、保険料の納付が必要ですが、所得（収入）の減少や失業などで経済的に保険料の納付が困難な場合には、本人の申請によって国民年金保険料の納付を免除する制度があります。

手続き方法

○市役所1階市民課国民年金担当窓口に用意してある「国民年金保険料免除申請書」に必要事項を記入してください。年金手帳と印鑑をご持参ください。

また、保険料納付（免除）期間が不足して、年をとったとき年金が支給できない場合もあります。国民年金保険料を未納のままにすると、その間に事故や病気で重い障害が残っても障害年金が支給されない場合もあります。現在、免除承認を受けている人で、引き続き免除を希望される場合は、7月1日から8月末日までに申請書を提出してください。

注意！

●半額免除の場合は、その半額を納付しなければ半額免除は認められません。
●学生は、免除申請できませんので「学生納付特例申請」をしてください。
●免除申請は、前年の所得を確認する必要があるため毎年申請が必要です。

免除申請の対象になる人は

- ①前年の所得（収入）が少なく、納付が困難な場合
- ②障害者または寡婦であって、前年の所得が125万円以下の場合
- ③生活保護法による生活扶助以外の扶助を受けている場合
- ④申請のあった日の属する年度

または前年度において、ア.震災、風水害、火災等により財産の2分の1以上の損害をうけたとき イ.失業などにより保険料を納付することが困難と認められたとき ウ.離職者支援資金貸付制度の貸金の交付を受けたときなどです。

全額免除と半額免除の対象となる収入の目安

本人・配偶者・世帯主のいずれもが該当する必要があります。

世帯・単身の別	世帯員数	全額免除		半額免除	
		所得	収入	所得	収入
夫か妻のいずれかに所得（収入）のある世帯の場合	4人世帯	164万円	260万円	285万円	424万円
	夫婦、子2人	129万円	210万円	215万円	333万円
	3人世帯	94万円	159万円	172万円	271万円
	夫婦、子1人	35万円	100万円	85万円	150万円
2人世帯	単身世帯				
単身世帯の場合					

子どもたちの安全を守ろう！

～大洲警察署からのお願～

子どもたちを見かけたら

最近、子どもたちが被害者になる犯罪が連続発生しています。警察では、子どもたちの登下校の時間帯を中心に警ら活動を強化しています。地域住民の皆さんも子どもたちを見かけたら

防犯意識をもって見守ってください。

なお、不審者などを発見した場合は、速やかに警察へ通報してください。

連絡先
大洲警察署 ☎21111

大洲署管内で交通死亡事故発生！

5月18日の午前5時30分頃、長浜町今坊の国道378号で、双海町方面に走っていた乗用車が、スピードの出し過ぎにより道路左側のガードパイプに衝突する交通事故が発生しました。この事故で運転していた若者（男性）が亡くなりました。

車を運転される皆さんへ

スピードの出し過ぎは大変危険です。車は便利で楽しい乗り物ですが注意が必要です。心のコントロールで安全なドライブを楽しみましょう。

シートベルトは命綱

必ずシートベルトを締め、命の大切さを感じて運転してください。

この機会に今一度、交通安全の大切さを考えましょう。

皆さんの安全を

心から願っています。

大洲警察署

お近くの社会保険事務所へご依頼ください。
お問い合わせ先
市民課
☎21111（内線111）

7月は河川愛護月間

水辺にやすらぎ 心にゆとり

清らかな水の流れと恵まれた河川は、地域社会に憩いと潤いを与えます。豊かで住みよいふるさとづくりを推進するため、一人ひとりが河川愛護の精神で清掃活動などに参加して、大切な河川を守りましょう。

国土交通省 大洲河川国道事務所

今年も市内一斉清掃（郷土美化運動）を7月20日（第3日曜日）に実施します。皆さんのご参加をお願いします。

清掃場所
市内の河川、道路、公園など

作業内容
草刈り、ゴミ収集・除去、下水溝の清掃など

問い合わせ先
保険環境課環境保全係
☎242111（内線162）
※作業時間については、それぞれの地域内でご確認ください。

※この一斉清掃以外に地域活動として清掃作業の予定がある場合は、あらかじめ保険環境課までご連絡ください。



7月20日(日)

市内

～郷土美化運動～

一斉清掃

皆さん参加しましょう！

迷惑セールス電話拒否サービス

登録はハガキかファクシミリで！
FAX 03-5289-8892

送り先	記入例
〒101-0042 千代田区神田東松下町 35 アキヤマビル2 (株)日本テレマーケティング協会	迷惑セールス電話拒否サービスに登録します 電話番号 03-1234-5678 住所 101-0023 千代田区大手町 3-3 登録者氏名 (フリガナ) 照間 恵子 テレマ ケイト 照間 恵子 テレマ ケイコ 照間 恵一 テレマ ケイチ

この制度に加入している企業からのセールス電話がなくなります。

- ◆登録は無料（登録期間は5年間）
 - ◆携帯電話・企業（屋号）の電話は対象外
- 問い合わせ先

(財)日本テレマーケティング協会（東京）
☎ 03-5289-8891

搬入できる日 月曜日～金曜日
※祝日、1月1日～3日を除く
受付時間
午前8時30分～午後4時

お問い合わせ先
☎1615

大洲市・長浜町環境センター
(八多喜町)

事業所や店舗などから出される事業系の燃やすゴミの搬入量が年々増加するのに伴い、焼却処理に要する費用も増えてきています。

こうした現状に対応するため、事業系の燃やすゴミの焼却料が6月1日から次のとおり改定されました。

皆様のご理解と、ゴミ減量へのご協力をお願いします。

事業系燃やすゴミの焼却料金

	改正前	現在
100kg未満	300円	500円
100kg以上200kg未満	600円	1,000円
200kg以上300kg未満	900円	1,500円
300kg以上400kg未満	1,200円	2,000円
400kg以上500kg未満	1,500円	2,500円
500kg以上は100kgを増す毎に	300円を加算	500円を加算

※家庭からのゴミ焼却料は、変更ありません。

大洲市・長浜町環境センターからのお知らせ

事業系 燃やすゴミの焼却料

6月1日
改定

あなたをしつかり

サポートします！

在宅福祉

高齢福祉課
☎24-2111
内線176

特別児童扶養手当

受給資格者

一定以上の障害のある児童（20歳未満）を扶養する父母または父母に代わってその児童を養育している人

支給要件

① 障害児（20歳未満）が年金を受給していないこと

② 障害児（20歳未満）が施設入所または入院（3カ月超）していないこと

支給制限

前年の所得が基準額を上回る場合は、8月から翌年7月まで支給が停止されます。

手当月額（障害程度により異なる）

① 1級 51,100円

② 2級 34,030円

手当の支給

毎年4、8、12月の3期に分

けて、前月分までが支給されます。

特別障害者手当

受給資格者

重度障害者（20歳以上）であって、日常生活において常時特別の介護を必要とする人

支給要件

重度障害者（20歳以上）が施設入所または入院（3カ月超）していないこと

支給制限

前年の所得が基準額を上回る場合は、8月から翌年7月までの支給が停止されます。

手当月額 26,620円

手当の支給

毎年2、5、8、11月の4期に分けて、前月分までが支給されます。

障害児福祉手当

受給資格者

重度障害児（20歳未満）であって、日常生活において常時の介護を必要とする人

支給要件

① 重度障害児（20歳未満）が年金を受給していないこと

② 重度障害児（20歳未満）が施設入所または入院（3カ月超）していないこと

支給制限

前年の所得が基準額を上回る場合は、8月から翌年7月までの支給が停止されます。

手当月額 14,480円

手当の支給

毎年2、5、8、11月の4期に分けて、前月分までが支給されます。

毎年、届出が必要です！

特別児童扶養手当、特別障害者手当、障害児福祉手当の受給者は、毎年必ず定められた期限内に所得状況などの現況を届け出なければなりません。

母子福祉

社会福祉課
☎24-2111
内線181

児童扶養手当

受給資格者

① 受給者となるための要件

父親と生計を同じくしていない児童を監護している母親または母親に代わって養育している人に対して児童扶養手当が支払われます。

ただし、老齢福祉年金以外の国民年金、恩給、厚生年金などの公的年金受給者は対象になりません。

② 手当支給の対象となる児童

18歳未満の児童（年度内有効）または20歳未満で一定以上の障害のある児童で次のア～クのいずれかに該当する人

ア 父母が婚姻を解消した児童

イ 父母が死亡した児童

ウ 父親が障害の状態にある児童

エ 父親の生死が明らかでない児童

オ 父親が引続き1年以上遺棄している児童

カ 父親が引続き1年以上拘禁されている児童

キ 母親が婚姻によらないで懐胎した児童

ク キに該当するか明らかでない児童

所得制限

前年分の本人および扶養義務者などの所得が一定額以上の人には、支給が停止されます。

現況届（毎年8月1日～8月31日）

手当受給者は、毎年8月に前年分の所得などに関する現況届を提出してください。

2年間現況届を提出しないと受給資格がなくなりますので注意してください。

申請手続き
申請書、戸籍謄本、世帯全員
の載った住民票（謄本）、所得証明、診断書などの提出が必要です。

手当額（月額）

◆ 児童一人の場合

全部支給額 42,370円

一部支給額 42,360円

～ 10,000円

◆ 児童2人目の場合

5,000円加算

◆ 児童3人目からの場合

一人増すごとに 3,000円ずつ加算

法改正のお知らせ

平成15年4月1日

① 児童に支払われた養育費（8割）も母の所得とみなされます。

② 支給期間5年または支給要件該当から7年を経過した時は、手当の支給が一定割合（2分の1以内）制限されることになりました。（身体障害等一定事由のある場合を除く）

③ 請求時効規定が廃止されました。

④ 母子相談員の名称が、母子自立支援員に変更されました。

物価スライドの特例措置

平成15年10月から支給額が改定される予定です。

介護保険料の改定



平成15年度から 65歳以上の介護保険料が変わりました

介護保険制度では、必要とするサービスの量や65歳以上の人の数によって、3年ごとに保険料が見直されます。大洲市でも、介護保険に関する事業計画を見直し、新たな保険料が定められました。

保険料はどうやって納めるのですか？

納める方法は年金額によって2種類あります。

普通徴収

老齢（退職）年金が年額18万円未満の人は、納付書で個別に納付します。

納期は、7月・9月・10月・11月・1月・3月です。

特別徴収

老齢（退職）年金が年額18万円以上の人は、年金から差し引かれます。

4月・6月・8月は前年度2月分の保険料額をそのまま納付します。《仮徴収》
10月・12月・2月は本年度に確定した年額保険料から仮徴収額を引いた額を納付します。

《本徴収》
※なお、年金の額が18万円以上の人でも、次のようなときには「普通徴収」扱いになります。

- ◆年度の途中で65歳になった。
- ◆年度の途中で他の市区町村から転入した。
- ◆年度の途中で所得段階が変わった。
- ◆年度の初め（4月1日）には年金を受給していなかった。

納め忘れにご注意ください

特別な事情がないのに保険料

保険料はいくらになるのですか？

表のように所得によって決まります

区分	対象者	保険料算定	保険料年額
第1段階	○生活保護の受給者 ○老齢福祉年金の受給者で世帯全員が住民税非課税	基準額×0.5	20,300円
第2段階	○世帯全員が住民税非課税	基準額×0.75	30,400円
第3段階	○本人が住民税非課税	基準額	40,600円
第4段階	○本人が住民税課税で合計所得金額が200万円未満	基準額×1.25	50,700円
第5段階	○本人が住民税課税で合計所得金額が200万円以上	基準額×1.5	60,900円

※平成15年度から第4段階と第5段階の境界となる基準所得が250万円から200万円に変わりました。

なぜ保険料が変わったの？

今後、介護サービスを受ける「人数」と「量」が増えることが見込まれます。こうした状況に対応するには、保険料の見直しが必要だったのです。

予測1 65歳以上の人口が増える

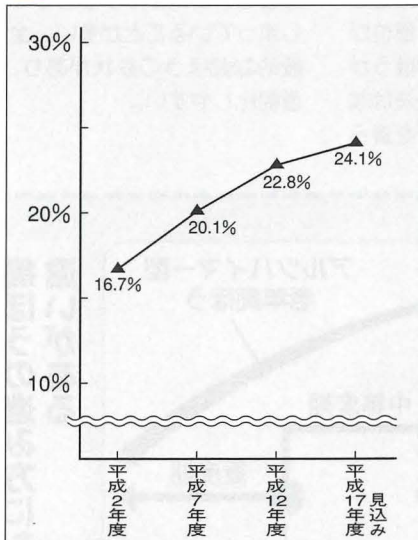

高齢化率の推移 (大洲市)

予測2 介護を必要とする人が増える

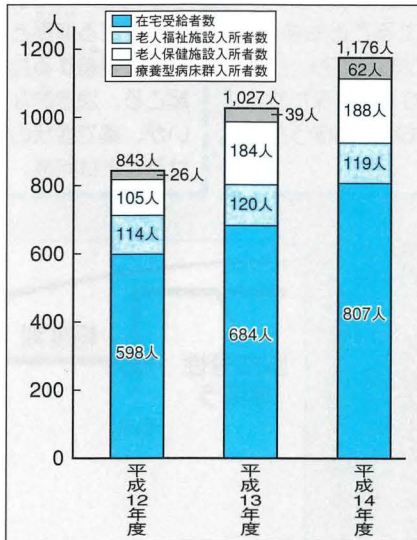

介護保険給付受給者の推移 (大洲市)

予測3 介護サービス量が増える

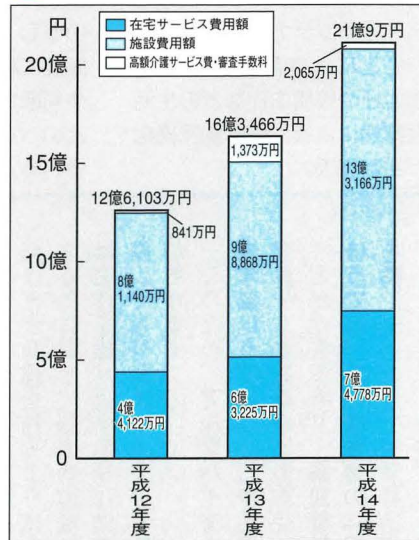

介護保険給付費用額の推移 (大洲市)

いきいきと暮らそう！

「脳血管性痴呆ほう」と「アルツハイマー型老年痴呆ほう」

第7回 代表的な「2つ」の痴呆ほう

痴呆ほうを引き起こす病気はたくさんありますが、なかでも代表的なものが「脳血管性痴呆ほう」と「アルツハイマー型老年痴呆ほう」です。高齢者の痴呆ほうのほとんどは、このどちらかの病気によるものです。

(両者混合型の痴呆ほうもあります。その他、脳腫瘍、パーキンソン病、ピック病、アルコール依存症、栄養障害、薬の副作用なども痴呆ほうの原因になります。)

脳血管性痴呆ほう

再発防止

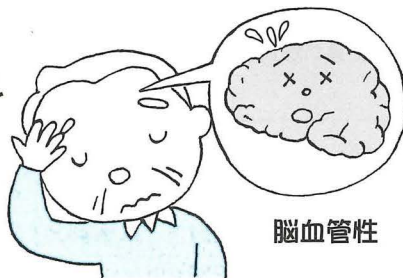

脳血管性

原因は? 脳の血管が詰まったり(脳梗塞)、脳の血管が破れたり(脳出血)して、脳の神経細胞の一部が壊れたり、情報を伝えるアンテナが壊れてしまうことにより起こる痴呆ほう。高血圧や高脂血症などの生活習慣病による、脳の動脈硬化が主な原因。

特徴は? 脳梗塞や脳出血の発作をきっかけに、突然発症する。痴呆ほうのほかに、手足のしびれやまひ、視力障害などの症状がいっしょにでることも多い。知能に障害があっても、記憶や判断力はある程度保たれるといった、まだら痴呆ほうがみられる。

アルツハイマー型老年痴呆ほう

早期発見



アルツハイマー型

原因は? 脳の神経細胞が死滅していく病気で、原因ははっきりとわかっていない。知的活動に関わる大脳、特に学習や記憶をつかさどる海馬という部位が著しく萎縮するため痴呆ほうが起こる。決定的な治療法はないが、薬で症状の進行を遅らせることは可能。

特徴は? 脳の変性が少しずつ進み、いつとはなしに痴呆ほうを発症する。周囲が痴呆ほうに気がついたときには、かなり進行してしまっていることが多い。全般的な痴呆ほうの症状があり、重症化しやすい。

「脳血管性痴呆ほう」も「アルツハイマー型老年痴呆ほう」も、似たような経過をたどります。しかし、アルツハイマー型老年痴呆ほうが曲線を描くように進行するのに対し、脳血管性痴呆ほうは発作を繰り返すたびに段階を踏んで進行していくという特徴があります。このため、アルツハイマー型老年痴呆ほうでは、「少しでも早く発見」して適切な処置を受けることが重要であり、脳血管性痴呆ほうでは、脳血管障害の「再発を防ぐ」ことが、予防や治療のポイントになります。

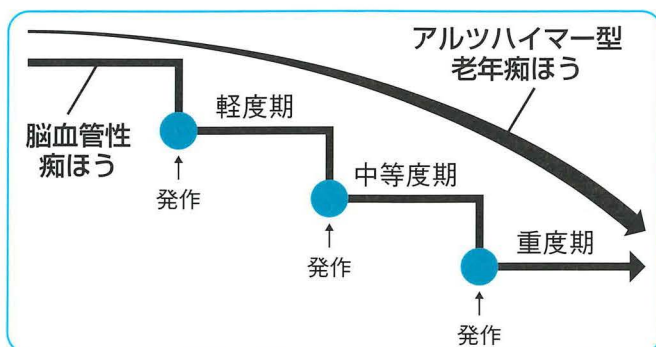

痴呆ほうの進み方にも違いがある

叙勲・褒章

勲四等旭日小綬章

九鬼 正 一さん(春賀)

元松山簡易裁判所判事
裁判官功勞



勲五等双光旭日章

久保 幸 一さん(八多喜町)

元市議会議員
地方自治功勞



春の叙勲・褒章（4月29日付）で大洲市から4人の皆さんが受章されました。受章者の皆さんおめでとうございます。

藍綬褒章

谷本 永年さん(平野町野田)

県議会議員
地方自治功勞



勲五等瑞宝章

柿原 国臣さん(菅田町菅田)

元大洲市消防団長
消防功勞



人権・同和教育シリーズ

No.297

お接待の心と人をお節介(二)

去る5月3日午後1時過ぎから約4時間にわたって『生中継春遍路四国こころの旅』と題する放送がありました。内容は、四国遍路のお接待についてのレポートなど、1200年ほども続く遍路文化について伝え、追体験してみようというものでした。

も言われてきた。昔はお節介が強く、近所の子どもにも心の目を向けていた。自分の親も、おじいちゃんたちもしていた。それで私もさせてもらっている。まさに伝統である。ともすると時代の流れと共に消えていきがちなものが多い中で、そのまま残っているすばらしいもの一つがこのお接待であるなど。

会場は52番札所太山寺(松山市)からで、住職さんの話によると、最近の参拝者の傾向は、リストラにより失業した人、若い人、女性が増え、歩き遍路が多くなっていることなどで、今の時代を反映しているように思われました。また、参拝の動機についても、若い人、中年の人、高齢者によって様々なようでした。

さて、お接待についての実体験を聞いておきますと、

「お遍路さん、道が間違っていますよ」と道を教えたり、声をかけてあげることや自然接待といって日常生活の中でいつも温かく見守り、何気なくお接待させて頂くという気持ちで遠くから見守ってあげるといふことも大切である。また「お接待は、お節介」と

ということでした。お遍路を支えているのは、その遍路道の近くに住んでいる人たちです。人をお節介な心を持つその人たちがしっかりと受け止めたものです。今の社会には、人と人との関わり合いを避け、自分中心な生き方を求めようとする風潮があるのではないのでしょうか。私たちは、こうして失われつつある「お接待の心」を取り戻し、子どもをはじめ、高齢者や障害者などすべての人に目を向け、声をかけていきたいものです。「人をお節介」と共に、「声をかけていく」という大切なものを思い起こすきっかけを作ってもらった中学生(前号掲載)に学び、その心を今後大いに生かしていきたいと思います。

平成の町火消し

がんばる大洲市消防団員 849人



▲毎年、出初式が行われ、日頃の訓練の成果が披露される。
(大洲市消防出初式・平成15年3月2日)

永い歴史と伝統を持つ大洲市消防団は、団本部と11分団で構成されています。

郷土を愛する団員849人

(平成15年4月1日現在)は、日頃から訓練に励み、火災や風水害などから私たちの生命、身体、財産を守るため、身を挺して防災活動に従事しています。

また、団員が安心して活躍できるように福利厚生、表彰などの制度が設けられています。

消防団員の「身分」や「仕事」

1 消防団員の身分

団員は、消防団長から任命され「特別職の地方公務員」となります。

2 消防団員の仕事

消防団員の仕事は、次の「有事」と「平時」に分かれます。

①有事の場合

- ◆火災(建物火災・林野火災・車両火災など)
- ◆風水害(台風・集中豪雨・洪水など)

◆地震(津波・噴火など)
◆崖くずれ(山崩れ・地すべりなど)

- ◆平時の場合
- ◆防災予防(春・秋の火災予防運動など)
- ◆訓練(出初式・文化財などの防火訓練など)
- ◆機械器具などの点検(団が保有している機械器具などの点検)

3 消防団員の処遇

消防団員は、郷土や住民を火災、その他の災害から守るため、献身的に活動しています。しかもその活動は対価を求めない奉仕の精神で成り立っており、その苦勞に報いるために国、県、市がさまざまな処遇策を講じています。

- ①消防団員には年間報酬と火災などに出勤した時に支給される出勤手当が支給されます。
- ②消防団員が活動中に死亡、負傷したときには公務災害補償金が支給されます。
- ③消防団員が5年以上在職し、退職したときに退職報償金が支給されます。

4 消防団員の福祉

消防団員の犠牲的な社会奉仕活動に報いるために、いろいろな福利厚生事業があります。

- ①互助年金事業：消防団員の年金制度
 - ②福祉共済事業：公務で死亡、重度の障害を受けた場合の給付制度
 - ③火災共済事業：建物などを火災で焼損したときに給付される保険制度
 - ④消防育英事業：学資金の給付、修学上必要な学用品の購入費などの給付制度
- このように、消防団員の生活の安定と福祉の向上のためのいろいろな事業があります。消防団の仕事や入団のことなどお気軽にご相談ください。
- 問い合わせ先
消防本部総務課 ☎242666



▲訓練により機械操作を身に付けていく団員

もうすでに動き始めている

えんじゆ博並博 2004

平成16年
4月29日から
10月31日まで

186日間開催

「十町十色。南予の町の物語。」

専門家による活動サポート編
あなたのアイデアを形に
住民の皆さんの企画がより魅
力的なものになるように、専門
家が様々なサポートをします。

◆いつも一生懸命練習している
郷土芸能グループがある。
など、「PRしたい」「やって
みたい」「もっとよくしたい」
ことを住民座談会でお聞かせ
ください。

◆あまり知られていないけど、
大洲のあの場所とれた果物、
魚、料理の味は最高！
◆継続的に実施できるプログラ
ムを応援します。

◆やりたいテーマを掘り下げる
◆長く続けられる体制を作る
◆運転資金が確保できる仕組み
を作る など
専門家のお言・指導に耳を傾
けてみてください。あなたの企
画の具体化をお手伝いします。

◆あなたの夢をかなえましょう
◆最高100万円の事業費助成編
◆あなたの夢をかなえましょう
◆企画はできたけど、「初期投資
の費用がない」「機械の購入費が
不足している」そんなあなたに
助成金制度を設けました。



▲大洲ゆかりの漫画家・松本零士さんがデザインしたポスター

愛媛県町並博推進課イベント
推進室が、4月1日から大洲市
役所2階にできました。
愛媛県町並博推進課イベント
推進室 ☎20520

町並博の開催期間中に実施で
きるプログラムを応援します。
○観光商品として魅力的なもの
は、優先的に応援します。
○継続的に実施できるプログラ
ムを応援します。

○地域の素材を生かしたプログ
ラムを応援します。
○観光商品として魅力的なもの
は、優先的に応援します。
○町並博の開催期間中に実施で
きるプログラムを応援します。

支援の対象となるもの
南予地域の観光振興を目的と
した、次のような自主企画イベ
ント（企業活動や利益追求を目
的としなもの）を応援します。
○グループでの活動が対象です。
○継続的に実施できるプログラ
ムを応援します。

○観光商品として魅力的なもの
は、優先的に応援します。
○町並博の開催期間中に実施で
きるプログラムを応援します。

○継続的に実施できるプログラ
ムを応援します。

○地域の素材を生かしたプログ
ラムを応援します。

トーク&ライブ '03 大洲夏季大学

病は気から～いっしょに泳ごうよ～



昭和56年「まちぶせ」の大ヒットで紅白歌合戦に出場した石川ひとみさんを迎えるの講演会です。昭和62年にB型慢性肝炎を発病し、2年間の闘病生活の後、復帰を果たした石川さんは、健康・福祉への理解を深める活動にも積極的に取り組んでいます。皆さんのご来場をお待ちしています。

日時 8月7日(木)
開場 午後6時30分 開会 午後7時
場所 大洲市民会館大ホール
聴講料 大人1,000円(中学生以下は500円)

※聴講券の販売は、7月11日(金)から教育委員会・各公民館で行います。
※駐車場は大洲市民会館・大洲南中学校をご利用ください。

講師 石川ひとみさん

問い合わせ先 社会教育体育課 ☎24-2111 内線552

募集案内

人と家畜と牧畜の世界

7月6日(日) 大洲で放送大学公開講演会を開催

講師 放送大学京都学習センター所長
京都大学名誉教授

宮崎 昭

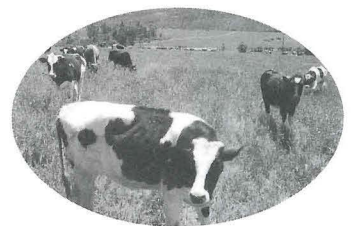

皆さんのご参加ください

講師の宮崎昭所長(放送大学京都学習センター)が、35回もの海外調査研究の成果をもとにスライドを用いて畜産業のあり方を語ります。

人と家畜と牧畜の世界を語る

人は、野生動物を家畜化すること、乳、肉、卵、毛、皮革、羽毛などを手に入れることができるようになります。家畜は、運搬、移動、耕運のほか、警備、鑑賞、愛玩などに役立ち、人々の生活に潤いを与えてきました。この講演会では、人と家畜がどのように助け合いながら、生活を営んでいるかを説明します。畜産の原点は何か考え、畜産業の現状に対する反省材料を提供するとともに、将来的な畜産業のあり方を明らかにします。

講師略歴

宮崎 昭(昭和12年生まれ)

昭和36年 京都大学農学部農学科卒業

平成元年 京都大学農学部教授
平成11年 京都大学副学長
平成13年 放送大学京都学習センター所長
専門分野 畜産資源学・国際畜産論

開場 午後1時
場所 国立大洲青年の家ホール
聴講料 無料
お問い合わせ先
放送大学愛媛学習センター
☎089・923・8544

日時 7月6日(日)
午後1時30分～午後4時

自宅がキャンパス「放送大学」

放送大学はテレビ・ラジオを利用して授業を行う正規の大学です。CATV(ケーブルネットワーク西瀬戸)やスカイパーフェクトTVなどで視聴することができます。

《10月入学(第2学期)生募集》

教養学部：▼「学士(教養)」の学位が取得できます。▼入学試験はありません。1科目からでも学べます。▼短期大学・専門学校などからも3年次編入が出来ます。
大学院(修士科目生)：18歳以上であれば、1科目からでも学べます。

《平成16年4月入学生募集》
大学院(修士全科生)：「修士(学術)」の学位が取得できます。入学者選考を実施します。
出願受付期間
◆教養学部、大学院修士科目生
現在受付中～8月31日(日)
※ホームページからも出願可能
◆大学院修士全科生
9月1日(月)～9月16日(火)
問い合わせ先
愛媛大学内 放送大学愛媛学習センター(松山市)
☎089・923・8544
www.u-air.ac.jp/hp

第14回大洲市カヌーツーリング駅伝大会 8月24日(日) 午前9時から

チャレンジ! カヌー



これから練習すれば
だいじょうぶです

出場チーム
募集

自然に親しみ、肱川のすばらしさを味わってみませんか。多くの皆さんの参加をお待ちしています。

開催日時 8月24日(日) 午前9時から
コース 大成橋～城山下
15・3km(5区間)

募集チーム数 50チーム程度
チーム構成 監督1人(選手を兼ねることが出来ます) 選手5人 補欠2人まで

クラス 初心者から上級者までの3クラス・レディースクラス(予定)

参加料 無料

申し込み受付期限 8月4日(月)

申し込み・問い合わせ先 社会教育体育課内

大洲市カヌーツーリング駅伝大会実行委員会事務局
☎2111(内線554)

★ シリーズ おおずの女性 ★★★★★★★★★★

輝いて今

ポジティブアクションで VOL.11 男女ともに活躍を!

職場で活躍するうえで、女性にはハンデを負っています。「制度はすべて男女均等なのだから、女性が活躍していないのは女性本人の問題」と思っています。女性本人の問題と思いませんか?

男女雇用機会均等法、労働基準法及び育児・介護休業法などの法律が守られていても、現実には女性の能力が十分に発揮できる職場環境になっていない状況が見られます。

たとえば
○ 女性は補助的業務を中心に配置されていて、他の業務経

働く女性が能力を発揮 できる職場づくりを!!

○ 女性の担当者に対して、取引先などから「わが社を軽く見ている」などと文句を言ってくる。

○ 女性自身は、女性自身が頑張ろうと思っても、スタートラインでハンデを負っているといつていいでしょう。

このように、男女の固定的役割分担意識や男性中心の文化などによる男女格差を解消するため、企業などのポジティブアクション（積極的な取り組み）が必要です。

○ 女性に対して、つい身構えたり、必要以上に甘やかしたりする上司・同僚がいる。

○ 女性自身は、女性自身が頑張ろうと思っても、スタートラインでハンデを負っているといつていいでしょう。

暑い夏を
気持ちよ〜く過ごそう



7月1日(火)は正午から無料開放

開園期間 7月1日(火)～8月31日(日)
開園時間 午前9時30分～午後5時
連絡先 運動公園プール(平野)
プール管理事務所 ☎24-4704

50メートルプールや幼児プールから、水しぶきを上げて滑り降りるスライダープール、川のように流れる流水プールまでいろいろあります。

今年もオープン
平野運動公園 プールに行こう

大洲藤樹会によるシリーズ

藤樹先生に学ぶ

「真楽」への道

(28)

藤樹は、学問の目的は「真楽」(心の安楽)を得ることだと説きました。それが「真の学問」であるといふのです。

ところが、世間では偽の学問が流行し、もてはやされるので注意しなければなりません。

偽の学問とは、本を読み、理屈や文章や符号を暗記し、口で説くばかりで、公のためにも、わが心の安楽にもならない学問です。

真の学問は、わが心の明徳を明らかにすることが根本です。そして、書物(四書五経)を正しく理解し、日常生活を省み、各人のもちまえにに応じて、人間関係を正すことです。

学問の根本は、心の汚れをきよめ、行いをよくすることです。から、心がきれいで、行いをよくするよう努める人は、文字が読めなくても学者といえるのです。

結局藤樹は、「真楽」への道は、机上の学問では得られないと説いているのです。大事なものは、人倫交際の場での社会的「体認」です。

藤樹は、この「体認」という言葉をよく使います。この「体認」を現代的に表現すると「実践(体験)によって理解し、理解したことを実践して、身につける」ということになるでしょう。

また、「体認」は二つの意味を持つともいっています。第一は、愛の心(心の本体)を社会的行為(実践)によって実体化させること。第二は、直接体験した事実を自覚的に反省して、より高度の道を目指すことです。

藤樹は晩年、「五事」を「人道の根本」と述べました。つまり、「五事を正す」ことが「真楽」への道だといふのです。

いろいろと言葉をかえ、儒書を引用して解説していますが、私たち凡人には、「五事を正す」が分かりやすいようです。

これは、「孝の実践」として以前この欄に書きましたが、もう一度くり返しておきましょう。

- 和やかな顔をする
- 穏やかな言葉をかける
- 暖かいまなざしで見ること
- 耳を傾けて聴くこと
- よく考え人を思いやること

晩年の藤樹先生の姿が、浮かんでくるような気がします。

市職員を募集します

あなたのやる気を見せてほしい

市では、平成15年度の職員募集を次のように実施します。

採用予定職種、

人員及び学歴など

- ◆事務職員
《大学卒》 3人程度
 - ◆事務職員
《短大・高校卒》 1人
 - ◆保育士 3人程度
 - ◆保健師 1人
 - ◆介護福祉士 1人
- ① 日本国籍を有する人
② 地方公務員法第十六条（成年被後見人など）に該当しない人
- ③ 採用後は、大洲市内に居住可能な人
- ④ 事務職員《大学卒》は、昭和53年4月2日以降に生まれた人で、平成16年3月末までに大学を卒業（見込み）の人
- ⑤ 事務職員《短大・高校卒》は、昭和55年4月2日以降に生まれた人で、短大または高校を平成16年3月末までに卒業（見込み）の人
- ⑥ 保育士は、昭和55年4月2日以降に生まれた人で、保育士の資格を有する人または平成16年3月末までに資格取得見込みの人
- ⑦ 保健師は、昭和51年4月2日以降に生まれた人で、保健師の免許を有する人または平成16年前期に免許取得見込みの人
- ⑧ 介護福祉士は、昭和53年4月2日以降に生まれた人で、介護福祉士の資格を有する人または平成16年前期に資格取得見込みの人



受付期間

6月16日（月）～7月7日（月）
ただし、事務職員《短大・高校卒》は6月16日（月）～8月22日（金）

その他

受験資格、試験日など詳しくは、地区回覧の「大洲市職員採用試験案内」をご覧ください。だくか、市長公室までお問い合わせください。

問い合わせ先

市長公室

☎242111（内線312）

みなさんを

支援します

雇用再生集中支援事業と創業支援制度について

不良債権処理の影響による再就職支援、地域における新たな雇用の創出を図ります。

◆雇用再生集中支援事業

雇用調整（離職者の発生や出向など）をする事業主が「雇用調整方針」を作成し、愛媛労働局に届け出た場合に離職者の皆さんに早期再就職のための各種支援を行っています。

◆創業・起業に対する支援

創業・起業を行った事業主に
対して、「地域雇用受皿事業特別奨励金」、「受給資格者創業支援助成金」、「高齢者等共同就業機会創出助成金」を用意し創業などに要した費用の一部について奨励金などを助成しています。

お問い合わせ先
愛媛労働局職業対策課

☎089・941・2940
<http://www.e-roundou.go.jp/>

ご存知ですか「中退共」

中退共制度(中小企業退職金共済制度)は、退職金制度を持つことが困難な中小企業に中小企業の相互共済と国の援助で退職金制度を確立させることを目的に作られた国の制度です。

国の制度なので安全・確実・有利です。過去の勤務期間通算や、企業間を転職した場合などの通算ができます。

掛金の種類

月額5千円～3万円（16種類）
1週間の所定労働時間が通常の従業員より短く、30時間未満の短時間労働者は、2千円、3千円、4千円でも加入できます。

加入の手続き

所定の申込書に記入・押印の上、近くの金融機関か委託事業主団体へ申し込んでください。

問い合わせ先

中退共本部（東京）

☎03・3436・0151

<http://chutai-kyo.taisyokukin.jp>

市職員募集

市立大洲病院

採用予定職種及び人員
◆助産師 2人程度

受験資格

- ① 日本国籍を有する人
- ② 地方公務員法第十六条（成年被後見人など）に該当しない人
- ③ 採用後は、大洲市内または市立大洲病院に通勤できる地域に居住可能な人
- ④ 昭和43年4月2日以降に生まれた人で、免許を有する人

または平成16年前期に免許取得見込みの人

受付期間

6月16日(月)～
7月7日(月)

その他

受験資格、試験日など詳しくは、地区回覧の「大洲市職員(助産師)採用試験案内」をご覧ください。また、市立大洲病院事務課までお問い合わせください。

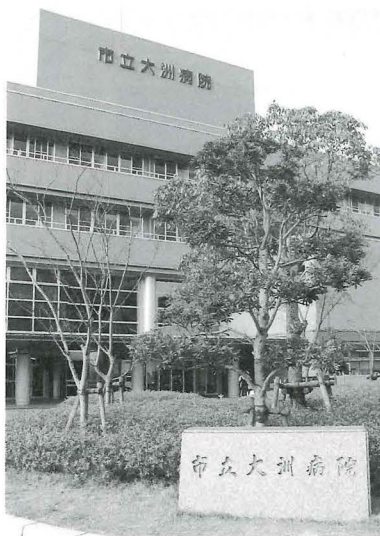

市立大洲病院 ☎2151

求職者の皆さんへ

合同就職面接会のお知らせ

大洲商工会議所では、企業と求職者の皆さんが一堂に会して自由に面接を行う、「大洲・喜多地域合同就職面接会」を開催します。

企業の採用担当者から事業所の求人内容について聞くことができます。

お気軽にご参加ください。

日時 7月11日(金)

午後2時～午後4時

場所 大洲市総合福祉センター

対象者 一般、臨時、パート、年齢、性別は問いません。
留意するもの
履歴書、筆記用具を持参してください。複数の企業との面接を希望する人は、履歴書のコピーを必要数だけご用意ください。

お問い合わせ先 大洲商工会議所 ☎4111(担当濱田・森岡)

国家公務員採用Ⅲ種

税務職員試験

平成15年度国家公務員採用Ⅲ種(税務)試験を次のとおり実施します。

募集要項

受験資格

昭和58年4月2日から昭和61年4月1日までに生まれた人
試験の程度 高校卒業程度

申込受付期間

7月1日(火)～7月8日(火)

願書の提出先

〒760-0068
高松市松島町1-17-33
人事院四国事務局
☎087-831-4765

第1次試験

試験日 9月7日(日)

試験内容 教養試験(多肢選択式)、適性試験(多肢選択式)、作文試験

合格発表 10月10日(金)

第2次試験

試験日 10月16日(木)から10月23日(木)までのうち「第1次試験合格通知書」で指定する1日

試験内容 個別面接、身体検査

試験地 (1次、2次とも) 松山市、高松市、徳島市、高知市

採用される

採用されるとすぐ、税務大学校大阪研修所(全寮制)に入校し、約13カ月間、税法や簿記を中心に税務職員として必要な基礎的知識を習得するための研修を受けます。

また、研修期間中は、国家公務員として給与が支給されます。

申込用紙などの請求

問い合わせ先

〒795-0012
大洲689
大洲税務署 ☎3115

または、人事院四国事務局

(願書の提出先) 高松国税局

人事第2課(〒760-0001)

8高松市天神前2-10)まで。

郵便による願書請求

郵便で申し込み用紙を請求する場合は、封筒の表面に「Ⅲ種請求」と赤字で書いてください。

160円切手(1部の場合)

を貼ったあて先明記の返信用封筒(角形2号)を同封してください。

愛媛運輸支局庁舎の統合

「海岸通庁舎」を閉鎖し、6月30日から海事等関係業務を「本庁舎(松山市森松町)」へ統合します。



問い合わせ先

愛媛運輸支局総務企画課
☎089-956-9957

かわら版 復元大洲城

平成15年6月1日までに皆様からお寄せいただいた復元のための募金額は、**393,656,917円**です。

第83号

大洲市は、市の新しいシンボルとして、市制施行50周年を迎える平成16年(2004)の完成を目指し、大洲城天守閣復元事業に取り組んでいます。大洲城に関する写真や資料などをお持ちの人はご連絡ください。また、このコーナーに対してのご意見も募集しています。

商工観光課まちづくり対策第1係 ☎24-2111 内線352

徹底解剖！ 大洲城天守閣復元工事 ～瓦の製作編～

天守閣と多聞櫓たもんぐらに使用する瓦(三十八種類、約四万八千点)の製作が今年の春から始まっています。

出土した瓦をもとに

大洲城天守閣の復元時期は、写真などの資料がそろった「幕末期」に設定されています。

この時期に葺かれていた瓦を見本にして、復元に使用する瓦もできるだけこれに近づけようとしています。過去の発掘調査で幕末期の地層から出土した瓦が見つかっており、これを調べたところ、軒先の軒丸瓦など主要な瓦には、「蛇の目紋」(大洲藩主加藤家の家紋)の入った瓦を使用していたことが分かりました。

凍害に強い瓦

今回、天守閣に使用する瓦は、

すべて岐阜県産の耐寒瓦です。

岐阜や奈良近辺の瓦は、原料となる「土」に特徴があり、高温で焼き上げることができ、一〇〇〇度を超える高温で焼き上がった瓦は、水分の吸収を抑えることができるため、冬場、瓦が凍って膨張し瓦が割れるのを防ぐ効果があります。昭和十四年から昭和四十五年にかけて行われた台所櫓・高欄櫓の解体修理工事では、奈良産の耐寒瓦を使用しています。

鯨瓦の製作

大洲城の鯨瓦(大洲ライオンズクラブ寄贈)は、明治時代に



目の部分に蛇の目紋がデザインされた鯨瓦(寛文5年製作・市立博物館蔵)



▲瓦工場で土を練った状態の鯨瓦の形を整える関係者(鯨瓦は大洲ライオンズクラブ寄贈)



▲蛇の目紋入りの軒丸瓦と釘抜きと呼ばれるひし形の中心模様があしらわれた軒平瓦(台所櫓)

瓦 記名会

連絡所で 開催

期日	時間	場所
6月29日 (日)	10:00~11:30	平野 連絡所
	14:00~15:30	南久米 連絡所
7月6日 (日)	10:00~11:30	菅田 連絡所
	14:00~15:30	大川 連絡所
7月13日 (日)	10:00~11:30	新谷 連絡所
	14:00~15:30	柳沢 連絡所
7月27日 (日)	10:00~11:30	上須戒 連絡所
	13:00~14:30	八多喜 連絡所
	15:00~16:30	三善 連絡所

天守閣に使う平瓦に自分の名前や願いごとを墨書きできます！

費用 1枚 2,000円

- ◆どの連絡所でも記名できます。
- ◆大洲城で一般見学会・瓦記名会を8月14日(木)、15日(金)の両日に開催します。

撮影された写真と市立博物館に所蔵されている鯨瓦をもとに製作しました。市立博物館に残る鯨瓦には、寛文五年(一六六五)に作られたことが記されています。天守に使用された鯨瓦であるかどうかは判明していませんが、鯨瓦の高さが明治の写真に写っているものとはほぼ一致することや、鯨の目に蛇の目が使われていることなどから鯨瓦の見本とすることにしました。

平成十五年三月には製作途中で練土状態の鯨瓦を瓦工場(岐阜)で検査し、設計者や瓦職人の手で、鯨瓦の尾びれや鱗などの形が整えられました。出来る上がる鯨瓦は、高さ三尺二寸(約九十六cm)、重さは約八十kgになります。瓦の製作は、一部の役物瓦を除き六月末で終了し、七月からは、いよいよ瓦葺きが始まります。

5/1 私、アナグマです！

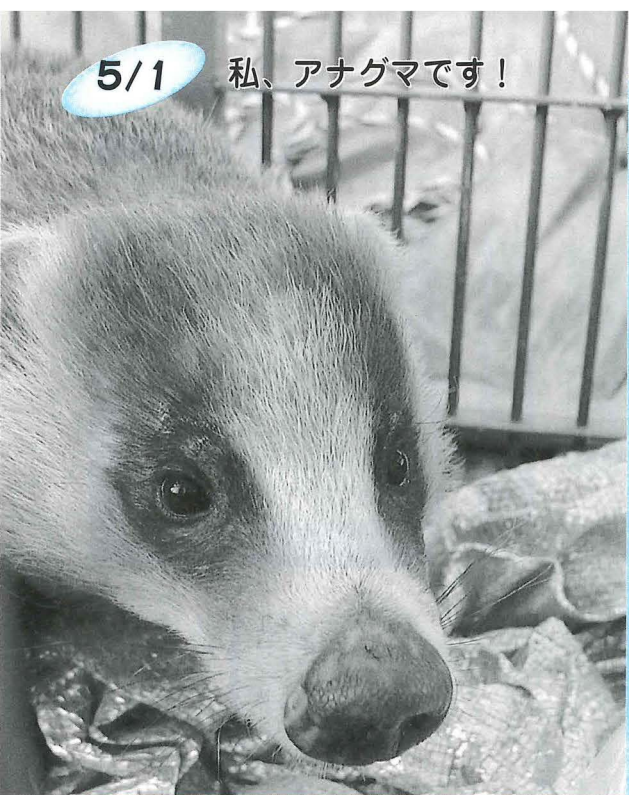

体長約45cm、体重約20kgのアナグマが篠原宏さん宅(大洲)で保護され、翌日、とべ動物園に預けられました。

まちかど ズーム・アップ

5/28 花のある街づくり



市民参加のまちづくりの一環として、市公園等施設管理推進協議会(尾上清則会長)が弘川緑地公園や弘南船着場周辺の花壇づくりに取り組みました。協議会の会員約40人と市職員ら10人が、「市民や観光客の憩いの場になるように」と、サルビア、マリーゴールドなど1900本を手分けして植えました。

5/15 新谷・惣谷地蔵盆まつりに助成金



伊予銀行による第23回地域文化活動助成金制度の助成金贈呈式(八幡浜ブロック)が同行八幡浜支店であり、新谷の「惣谷地蔵盆まつり実行委員会(矢野哲代表)」に助成金10万円の目録などが贈られました。現在、第24回の応募受付中(7月末まで)で、市内の伊予銀行各支店で問い合わせに応じています。

5/14 鵜の目で安全運転を！



春の全国交通安全運動期間中のこの日、シートベルトやチャイルドシートの着用徹底を呼びかける交通茶屋が、オズメッセ21(東大洲)であり、交通安全協会、交通安全母の会、警察、市関係者ら約30人が参加しました。鵜匠の佐々木さん夫妻もパンフレットなどを手渡ししながら交通事故防止を呼びかけました。

5/30 きれいな屋形船でうぐいを楽しんで



大洲の夏の風物詩「うぐい」(6月1日~9月20日)の開幕の前に、うぐい登録店の従業員の皆さんが船内を拭き上げ、ちょうちんなどを取り付ける屋形船の飾り付けがありました。「今年は18,000人を目標に、少しでも多くの皆さんにうぐいを楽しんでもらえるように」と、観光客を迎える準備をしていました。

5/13 元気なひまわり咲かせます



大洲農業高校(平野栄校長、生徒数350人)、国土交通省の協力を得て、五郎の河川敷を季節の花々で彩る「やすらぎの水辺整備事業」の一環として、同校の食品化学科の1年生40人がひまわりの種をまきました。「7月中旬には5万本のひまわりが咲くように」と、現在、生徒の皆さんが手入れを続けています。

保健センター ☎23-0310

いきいき Life!

あなたの健康をサポートします

大洲保健所 ☎24-3165

7月の各種検診・相談

保健センター

実施場所：総合福祉センター2階
【乳幼児健康診査】

- 7月1日(火) 平成15年2月生 (この日はバスタオルが必要)
 - 7月2日(水) 平成12年6月生
 - 7月15日(火) 平成13年12月生
 - 7月1日(火) 平成14年9月生
- 【10カ月児育児相談】
- 7月1日(火) 平成14年9月生
- 持参品 母子手帳・アンケート
- 受付時間 9時～9時30分
- 持参品 母子手帳・アンケート・バスタオル

日曜・祝祭日の当番医

- 7月6日(日) 村上医院 (常磐町) ☎24-2346
- 7月13日(日) 久保内科循環器科 (新谷) ☎25-0158
- 菊地内科 (長浜) ☎52-0209
- 7月20日(日) 三瀬医院 (八多喜) ☎26-0003
- 7月21日(月) 城戸眼科医院 (末広町) ☎24-3008
- 7月27日(日) 藤本医院 (中町) ☎24-2310

救急当番病院

曜日によって救急当番病院は変わります。昼間・夜間の急患など、ご相談は、その日の当番病院まで。

- 月・火曜日 市立大洲病院 (西大洲) ☎24-2151
- 水曜日 加戸病院 (若宮) ☎24-5101
- 木曜日 大洲記念病院 (徳森) ☎25-2022
- 金～日曜日 大洲中央病院 (東大洲) ☎24-4551

【栄養相談】予約制
○7月4日(金)
相談時間 10時～正午、13時～15時
持参品 健康手帳

生活習慣病と胃・大腸・肺がんの検診

○平野連絡所
7月15日(火)、16日(水)、17日(木)

○基幹集落センター 7月10日(木)

○大川連絡所 7月11日(金)

○農村活性化センター 7月29日(火)

○柳沢連絡所 7月30日(水)

肝炎ウイルス検診

次の①・②の希望者を対象に平成18年度まで実施します。

①40・45・50・55・60・65・70歳の節目の年齢を迎える人

※①の検査希望者には問診票を送付します。

②肝機能異常を指摘されたことがある人(40歳以上の人)

※②の検査希望者は当日申し込んでください。

★婦人がん検診
上須戒連絡所 7月4日(金)
※時間、料金については、健康チェックカレンダーでご確認ください。

大洲保健所

予約制

- 【Eイズ検査・相談】
○毎週火曜日 11時～正午
 - 【難病医療相談】
○第3火曜日 13時～15時
 - 【精神保健福祉相談】
○第3金曜日 13時～15時
 - 【H T L V - 1 抗体陽性者相談】
○月・金曜日 9時～16時30分
 - 【女性の健康相談】
○第3木曜日 16時～17時
 - 【思春期健康相談】
○第4木曜日 10時～16時
 - 【ピカイチ歯の健康相談】
○第3水曜日
- 受付時間 12時30分～13時30分
- 対象 就学前児童(1～6歳)
- 内容 歯科検診、歯みがき指導、フッ化物塗布、健康相談など

献血のお知らせ

7月3日(木)
市立大洲病院 10時～正午
大洲ホーム 13時30分～14時30分
大洲記念病院 15時～16時30分

7月29日(火)
愛媛県建設業協会喜多支部
10時～正午、13時～14時



百まで生きて三日で死のう
あなたを右脳が全開する！
東畑朝子著

- トーマス・R・クスリー著 シーボルトと町絵師慶賀 兼重護著
- 風水都市松山の秘密 土井中 照著
- 大人の責任 木村貴志著
- 子どもがつまづくとき 永井 徹著
- いま、仕事を辞めたら一國からもらえるお金がわかる本 紀平正幸著
- あなたの「町内会」総点検 佐藤文明著
- 甦る韓国、安楽死する日本 梁奉鎮著
- アメリカを売ったFBI捜査官 デイヴィッド・A・ヴァイス著
- 奪還 蓮池 透著
- ガンを治す108の方法 中経出版
- 自分で見つけて治す隠れ脳梗塞 眞田祥一著
- これでわかる水の基礎知識 久保田昌治・西本右子共著
- はじめる、楽しむアロマセラピー 永岡書店
- 城の見方 佐藤俊一著
- メジャー・リーグを楽しむ法 大橋巨泉著
- 星野仙一炎の監督術 高田実彦著
- 四国遍路吟行 黒田杏子編著
- 風の陣「大望編」 高橋克彦著
- テロリストの島 柘植久慶著
- 桜宵 北森 鴻著
- 帰らざる荒野 佐々木譲著
- 罪花 高樹のぶ子著

- 年下の男 内館牧子著
- カリスマ上・下 新堂冬樹著
- コンタクト・ゾーン 篠田節子著
- 汚れた夜 石原慎太郎著
- 管仲上・下 宮城谷昌光著
- 預金封鎖 荒 和雄著
- 光武帝上・中・下 塚本青史著
- 逃亡作法 渡辺淳一著
- 男時・女時 東山彰良著
- 沈船検死 曾野綾子著
- モヤシ 椎名 誠著
- 飲食男女 久世光彦著
- ブレイ上・下 M・クライトン著
- ゼルプの殺人 B・シユリンク著

おすすめの冊



地域文化研究センター

愛媛県内に点在する近代化遺産を調査し、厳選した317をカラー写真で紹介。その多くが姿を消しつつあるが、愛媛県における近代化遺産のつ歴史、文化、精神、芸術、風俗などそれぞれの物語を読み取ることに、各地域での魅力あるまちづくりに活用できる本。

（新着本は、月始めにまとめて新着コーナーに置いてあります。）

七月生涯学習講座のご案内

古文書解説講座
「大洲・新谷旧記」
講師 芳我一章先生
日時 7月23日(水)
9時30分～11時30分
場所 大洲市立図書館 4階
【休館日】毎週月曜・7月22日・31日

くらしの情報

戦没者等の妻及び
父母などの皆さまへ

特別給付金が継続支給されます

平成15年4月1日現在、公務扶助料、遺族年金などを受ける権利を有する戦没者の妻で、次の①、②いずれかの要件を満たす人に額面200万円の特別給付金が支給されます。

- ① 第17回特別給付金「い号」国債を受け取られた戦没者などの妻（時効により受けられなかった人も含みます）
- ② 昭和38年4月1日から引き続き公務扶助料、遺族年金などを受ける権利を有する戦没者

平成15年4月1日において公務扶助料、遺族年金などを受ける権利または受ける資格を有し、かつ、平成15年3月31日までの間に「氏」を同じくする子も孫も有するに至らなかった戦没者の父母などで、次の③、④いずれかの要件を満たす人に額面100万円の特別給付金が支給されます。

- ③ 第19回特別給付金「い号」国債を受け取られた戦没者の
- ④ 昭和42年4月1日から引き続き公務扶助料、遺族年金などを受ける権利または資格を有する戦没者の父母などで、かつ、戦没者が死亡当時、戦没者以外に子も孫もなく、その後、子または孫を有するに至らなかった人。

父母など（時効により受けられなかった人も含みます）

④ 昭和42年4月1日から引き続き公務扶助料、遺族年金などを受ける権利または資格を有する戦没者の父母などで、かつ、戦没者が死亡当時、戦没者以外に子も孫もなく、その後、子または孫を有するに至らなかった人。

子どもの人権問題に関する12時間電話相談

相談内容 いじめ・体罰・虐待など子どもの人権問題に関するあらゆる相談（無料・秘密厳守）

日時 7月24日(木)

午前9時～午後9時

電話番号

フリーダイヤル（通話料無料）

0120・0225・5550

相談担当者

人権擁護委員、弁護士資格のある人権擁護委員、法務局職員

主催 松山地方事務局、愛媛県人

受講者募集

平成15年度在職者訓練「第二種電気工事士技能試験講習」の受講者を募集します。

受講期間 2日間

7月19日(土)《1日目》

午後1時～午後5時

7月20日(日)《2日目》

午前8時30分～午後5時30分

場所

県立宇和島高等技術専門学校

費用 受講料・材料費無料（テキストは各自購入1,300円程度）

申し込み・問い合わせ先

県立宇和島高等技術専門学校

(宇和島市柿原神ノ前1712)

0895・22・3410

今年億万長者が210人！
サマージャンボ宝くじ

1等2億円(42本)・前後賞各5千万円！2等(168本)も1億円。

通信販売でも買うことができます。

この宝くじの収益金は、市町村の明るく住みよいまちづくりに使われています。(大洲市では、平成14年度に肱北獅子舞備品、三善獅

子舞備品、平野・平地上地区公衆トイレを整備) 発売期間 7月14日(月)～8月1日(金) 抽選日 8月12日(火)

中学校卒業程度
認定試験のお知らせ

病気やその他のやむを得ない理由により中学校などを卒業できなかった人のための「中学校卒業程度認定試験」が実施されます。

対象は、年度末までに満16歳以上になる人および日本国籍を有しない人で平成16年3月31日までに満15歳以上になる人です。

試験日 11月4日(火)

試験場 愛媛県庁(松山市一番町)

願書受付期間 8月1日(金)～9月1日(月)

受付場所 愛媛県教育委員会義務教育課

0899・941・1212

問い合わせ先 学校教育課

024111(内線541)

7月は青少年
非行防止強調月間

青少年の健全な成長は、市民

みんなの願いです。大洲市では、青少年の健全な育成・非行防止に努め、健全な家庭づくり、社会づくりを目指しています。

青少年非行防止強調月間である7月には、「育てよう、心豊かな大洲の子」をスローガンとして各公民館を中心に啓発活動などが行われます。家庭や地域においても「あいさつ・愛の一声運動」を進めましょう。

7月1日(火)～7月6日(日) 創作ガラス工房「遊」作品展 7月18日(金)～7月21日(月) 山田きよ版画展 7月30日(水)～8月4日(日) 展示時間 午前10時～午後5時 展示最終日は午後4時まで 休館 毎週月曜日 (祝日の場合は翌火曜日) おおず赤煉瓦館 0241281

おおず赤煉瓦館ご案内

▼シャドウボックス作品展 ヨーロッパ生まれのアートクラフト

7月1日(火)～7月6日(日) 創作ガラス工房「遊」作品展 7月18日(金)～7月21日(月) 山田きよ版画展 7月30日(水)～8月4日(日) 展示時間 午前10時～午後5時 展示最終日は午後4時まで 休館 毎週月曜日 (祝日の場合は翌火曜日) おおず赤煉瓦館 0241281

7月1日(火)～7月6日(日) 創作ガラス工房「遊」作品展 7月18日(金)～7月21日(月) 山田きよ版画展 7月30日(水)～8月4日(日) 展示時間 午前10時～午後5時 展示最終日は午後4時まで 休館 毎週月曜日 (祝日の場合は翌火曜日) おおず赤煉瓦館 0241281

7月1日(火)～7月6日(日) 創作ガラス工房「遊」作品展 7月18日(金)～7月21日(月) 山田きよ版画展 7月30日(水)～8月4日(日) 展示時間 午前10時～午後5時 展示最終日は午後4時まで 休館 毎週月曜日 (祝日の場合は翌火曜日) おおず赤煉瓦館 0241281

7月1日(火)～7月6日(日) 創作ガラス工房「遊」作品展 7月18日(金)～7月21日(月) 山田きよ版画展 7月30日(水)～8月4日(日) 展示時間 午前10時～午後5時 展示最終日は午後4時まで 休館 毎週月曜日 (祝日の場合は翌火曜日) おおず赤煉瓦館 0241281

7月1日(火)～7月6日(日) 創作ガラス工房「遊」作品展 7月18日(金)～7月21日(月) 山田きよ版画展 7月30日(水)～8月4日(日) 展示時間 午前10時～午後5時 展示最終日は午後4時まで 休館 毎週月曜日 (祝日の場合は翌火曜日) おおず赤煉瓦館 0241281

7月1日(火)～7月6日(日) 創作ガラス工房「遊」作品展 7月18日(金)～7月21日(月) 山田きよ版画展 7月30日(水)～8月4日(日) 展示時間 午前10時～午後5時 展示最終日は午後4時まで 休館 毎週月曜日 (祝日の場合は翌火曜日) おおず赤煉瓦館 0241281

7月1日(火)～7月6日(日) 創作ガラス工房「遊」作品展 7月18日(金)～7月21日(月) 山田きよ版画展 7月30日(水)～8月4日(日) 展示時間 午前10時～午後5時 展示最終日は午後4時まで 休館 毎週月曜日 (祝日の場合は翌火曜日) おおず赤煉瓦館 0241281

7月1日(火)～7月6日(日) 創作ガラス工房「遊」作品展 7月18日(金)～7月21日(月) 山田きよ版画展 7月30日(水)～8月4日(日) 展示時間 午前10時～午後5時 展示最終日は午後4時まで 休館 毎週月曜日 (祝日の場合は翌火曜日) おおず赤煉瓦館 0241281

7月1日(火)～7月6日(日) 創作ガラス工房「遊」作品展 7月18日(金)～7月21日(月) 山田きよ版画展 7月30日(水)～8月4日(日) 展示時間 午前10時～午後5時 展示最終日は午後4時まで 休館 毎週月曜日 (祝日の場合は翌火曜日) おおず赤煉瓦館 0241281

7月1日(火)～7月6日(日) 創作ガラス工房「遊」作品展 7月18日(金)～7月21日(月) 山田きよ版画展 7月30日(水)～8月4日(日) 展示時間 午前10時～午後5時 展示最終日は午後4時まで 休館 毎週月曜日 (祝日の場合は翌火曜日) おおず赤煉瓦館 0241281

7月1日(火)～7月6日(日) 創作ガラス工房「遊」作品展 7月18日(金)～7月21日(月) 山田きよ版画展 7月30日(水)～8月4日(日) 展示時間 午前10時～午後5時 展示最終日は午後4時まで 休館 毎週月曜日 (祝日の場合は翌火曜日) おおず赤煉瓦館 0241281

7月1日(火)～7月6日(日) 創作ガラス工房「遊」作品展 7月18日(金)～7月21日(月) 山田きよ版画展 7月30日(水)～8月4日(日) 展示時間 午前10時～午後5時 展示最終日は午後4時まで 休館 毎週月曜日 (祝日の場合は翌火曜日) おおず赤煉瓦館 0241281

7月1日(火)～7月6日(日) 創作ガラス工房「遊」作品展 7月18日(金)～7月21日(月) 山田きよ版画展 7月30日(水)～8月4日(日) 展示時間 午前10時～午後5時 展示最終日は午後4時まで 休館 毎週月曜日 (祝日の場合は翌火曜日) おおず赤煉瓦館 0241281

7月1日(火)～7月6日(日) 創作ガラス工房「遊」作品展 7月18日(金)～7月21日(月) 山田きよ版画展 7月30日(水)～8月4日(日) 展示時間 午前10時～午後5時 展示最終日は午後4時まで 休館 毎週月曜日 (祝日の場合は翌火曜日) おおず赤煉瓦館 0241281

7月1日(火)～7月6日(日) 創作ガラス工房「遊」作品展 7月18日(金)～7月21日(月) 山田きよ版画展 7月30日(水)～8月4日(日) 展示時間 午前10時～午後5時 展示最終日は午後4時まで 休館 毎週月曜日 (祝日の場合は翌火曜日) おおず赤煉瓦館 0241281

7月1日(火)～7月6日(日) 創作ガラス工房「遊」作品展 7月18日(金)～7月21日(月) 山田きよ版画展 7月30日(水)～8月4日(日) 展示時間 午前10時～午後5時 展示最終日は午後4時まで 休館 毎週月曜日 (祝日の場合は翌火曜日) おおず赤煉瓦館 0241281

7月1日(火)～7月6日(日) 創作ガラス工房「遊」作品展 7月18日(金)～7月21日(月) 山田きよ版画展 7月30日(水)～8月4日(日) 展示時間 午前10時～午後5時 展示最終日は午後4時まで 休館 毎週月曜日 (祝日の場合は翌火曜日) おおず赤煉瓦館 0241281

7月1日(火)～7月6日(日) 創作ガラス工房「遊」作品展 7月18日(金)～7月21日(月) 山田きよ版画展 7月30日(水)～8月4日(日) 展示時間 午前10時～午後5時 展示最終日は午後4時まで 休館 毎週月曜日 (祝日の場合は翌火曜日) おおず赤煉瓦館 0241281

7月1日(火)～7月6日(日) 創作ガラス工房「遊」作品展 7月18日(金)～7月21日(月) 山田きよ版画展 7月30日(水)～8月4日(日) 展示時間 午前10時～午後5時 展示最終日は午後4時まで 休館 毎週月曜日 (祝日の場合は翌火曜日) おおず赤煉瓦館 0241281

7月1日(火)～7月6日(日) 創作ガラス工房「遊」作品展 7月18日(金)～7月21日(月) 山田きよ版画展 7月30日(水)～8月4日(日) 展示時間 午前10時～午後5時 展示最終日は午後4時まで 休館 毎週月曜日 (祝日の場合は翌火曜日) おおず赤煉瓦館 0241281

7月1日(火)～7月6日(日) 創作ガラス工房「遊」作品展 7月18日(金)～7月21日(月) 山田きよ版画展 7月30日(水)～8月4日(日) 展示時間 午前10時～午後5時 展示最終日は午後4時まで 休館 毎週月曜日 (祝日の場合は翌火曜日) おおず赤煉瓦館 0241281

7月1日(火)～7月6日(日) 創作ガラス工房「遊」作品展 7月18日(金)～7月21日(月) 山田きよ版画展 7月30日(水)～8月4日(日) 展示時間 午前10時～午後5時 展示最終日は午後4時まで 休館 毎週月曜日 (祝日の場合は翌火曜日) おおず赤煉瓦館 0241281

7月1日(火)～7月6日(日) 創作ガラス工房「遊」作品展 7月18日(金)～7月21日(月) 山田きよ版画展 7月30日(水)～8月4日(日) 展示時間 午前10時～午後5時 展示最終日は午後4時まで 休館 毎週月曜日 (祝日の場合は翌火曜日) おおず赤煉瓦館 0241281

7月1日(火)～7月6日(日) 創作ガラス工房「遊」作品展 7月18日(金)～7月21日(月) 山田きよ版画展 7月30日(水)～8月4日(日) 展示時間 午前10時～午後5時 展示最終日は午後4時まで 休館 毎週月曜日 (祝日の場合は翌火曜日) おおず赤煉瓦館 0241281

水道業者の
緊急漏水当番表



7月5日(土) (有)内田電気水道設備
☎25-2858
村上工業(株)
☎24-3141

7月6日(日) (有)オクダ設備
☎24-3674
佐藤水道店
☎24-4410

7月12日(土) 神南設備
☎25-4684
西田水道店
☎26-0265

7月13日(日) 中央建設(株)
☎24-3556
淳山水道工事店
☎24-2583

7月19日(土) 久保鉄工所
☎26-0537
伊予屋住設
☎24-2541

7月20日(日) 城戸電業社
☎25-2944
岡福水道工事店
☎24-3656

7月21日(月) (株)土居鉄工所
☎24-4519
大塚鉄工所
☎25-0300

7月26日(土) (有)南予水道住設
☎23-2352
(株)西田興産
☎25-2197

7月27日(日) (有)星加水道設備
☎26-0020
(有)神田鉄工所
☎24-4122

編集後記

車の横をすり抜ける自転車。「危ないのぉ」。高齢者交通安全大会で上映されたビデオに思わず出た会場からの声。周囲の状況に気を使わず通行することがいかに危険かを、だれもが感じた瞬間でした。歩行者や自転車への注意は自動車ドライバーの責任だから、悪いのは自分じゃないという考え方もあるようですが、事情はどうであれケガをするのは自分自身。そんな気持ちも忘れてはならないのではないのでしょうか。(や)

相 談 ご と 案 内

相談内容	日時など	場所など	問い合わせ先
人権相談 (法務省)	7月15日(火)／午前10時～正午 7月18日(金)／午前10時～正午	柳沢公民館 市役所3階会議室	急ぐときは法務局 ☎ 24-4155
人権擁護委員による 無料相談所	毎週月・水・金曜日 9時～16時(休日を除く)	法務局大洲支局 人権相談室	法務局大洲支局 ☎ 24-4155
行政相談 (総務省)	7月12日(土)／午前10時～午後4時	市民会館	急ぐときは ☎ 24-5072 (山本) ☎ 24-4294 (辻)
市民法律相談	7月12日(土)／午前10時～午後4時	市民会館	※予約が必要。総務財政課行政係 ☎ 24-2111 内線 328
社会保険相談	7月7日(月)／午前10時～午後3時30分 7月22日(火)／午前10時～午後3時30分	大洲商工会議所	松山西社会保険事務所 ☎ 089-925-5105
不動産無料相談	7月15日(火)／午前9時～午後4時	宅建協会大洲支部	(有)上田喜六不動産 ☎ 24-4452
心配ごと 相談	一般相談	毎週月・水曜日	大洲市総合福祉 センター (相談室直通) ☎ 23-5629
	法律相談	毎週火・木曜日	
	介護相談	毎週金曜日	
	(相談時間)	午前10時～正午、午後1時～午後4時	
家庭児童相談	毎日の執務時間中	市役所高齢福祉課	☎ 24-2111 内線 178
人権・同和問題に 関する何でも相談	毎日の執務時間中	大洲隣保館 大洲福祉会館	☎ 24-6100 ☎ 25-0947
青少年相談電話	毎日の執務時間中	青少年センター	☎ 24-7830
ふれ愛スクール相談電話	毎日の執務時間中	国立大洲青年の家	☎ 24-1414

※いずれも無料です。お気軽にご相談ください。

シリーズ 大洲の昔ばなし 2

梅川の由来

南久米

昔、天神様の庭に大きな梅の木があり、毎年春になるときれいな花を沢山咲かせ、とてもよい香りを漂わせていました。村の人たちはこの梅が自慢で、とても大切にしていました。

ある時、大洲のお殿様が城内を散歩中この香りに気づき、「どこに咲いているのか探し出し、城内に移し植えよ」と家来に言いました。さっそく大勢の人が集められ、この梅の木をお城まで運ぶことになりました。

昔は道幅も狭く、大木を道路づたいに運ぶことができないので、川づたいにお城まで運びました。

しかし、大きな木を遠くまで運んだので無理がたたなり、梅の木は枯れてしまいました。お殿様も後悔しましたが、村の人たちはもつと残念がりました。待ちかねた春が来ても、あの美しい花、うっとりするような香りを漂わせた梅の木はもうないのです。

村の人たちは、自分たちを愉しませてくれた梅の木を偲び、梅を川づたいに運んだところから、村の名を「梅川」と呼ぶことにしました。

大洲市教育委員会発行

「大洲の昔ばなしと里うた」第3話から



▲蔵川や野村方面とを結ぶ広域農道からの眺め

今月の納税は

固定資産税 2 期
国民健康保険税 1 期

納期限は7月31日です

市民の動き

平成15年5月30日現在

人口	39,055人 (+10)	出生	30人 (-3)
男	18,635人 (+5)	死亡	30人 (-13)
女	20,420人 (+5)		
世帯数	14,775世帯 (+8)	() 内は対前月比	

大洲市内の交通事故

	5月末現在	昨年同期
件数	108	107
負傷者	143	145
死者	0	1