広報
おおず
-きらめき大洲21-

発行／大洲市役所　編集／総務財政課　〒795-8601　大洲市大洲690-1　☎24-2111

2002. 4
〈平成14年・No557〉

今年も出発！観光人力車

ノルタルジックな「肱南地区」を巡ります。座席から眺めてみると、日頃見慣れた町並みも新鮮に映ります。
～3月1日、肱南保育所園児も招待された出発式～

今月号の主な内容

○消防出初式　133人を表彰・・・・・・・・・・P2～3
○元気ハツラツ さわやかに！ 大洲市健康マラソン大会・・P4～5
○春の全国交通安全運動　4月6日～15日・・P6～7
○愛犬の注射と登録を忘れずに！・・・・・・・・・P9
○大洲城天守閣復元工事起工式・・・・・・・・・P12

俺たちが守る！

平成14年大洲市消防出初式 3月3日

▲真剣な表情で素早く隊列を整える団員（小隊訓練）

五郎大橋上流の河川敷グラウンドで行われた式典には、団員753人が参加。愛媛県・消防協会・関係機関からの来賓約100人を前に、日頃の訓練の成果を披露しました。小型ポンプ操法（肱南6部・肱北3部・平野2部・南久米6部・菅田1部）、ポンプ車操法（菅田2部・新谷1部）、小隊訓練（肱北・平野）が行われる度に会場から大きな拍手が起こり、続いて行われた分列行進では「おとうさんがんばって」といった団員たちへの温かい声援も送られていました。

現在、大洲市消防団は団本部と11の分団（53部）で組織されており、消防活動に功績のあった延べ133人が表彰を受けました。（3ページのとおり）

その後、「消防団には、市民の生命財産を守る大切な役目がある」と桝田市長が式辞を述べました。また、「団員の皆さんは、地域に密着した存在」、「日頃からの地道な活動に感謝します」など、来賓の皆さんからの祝辞に続き、受章者を代表して吉岡時三郎分団長（肱北）が謝辞を述べ、柿原國臣団長が訓示を行いました。最後に、小型ポンプとポンプ車による一斉放水を行い式を終えました。

▲各地区にある11の分団が次々と行進

受章おめでとうございます

ー平成14年大洲市消防出初式受章者ー

消防庁長官表彰

○永年勤続功労章

団本部 副団長 宇都宮 庄次郎

大洲地区広域消防事務組合 消防長(消防長) 森 克己

日本消防協会長表彰

○功績章

団本部 副団長 宇都宮 庄次郎

○精績章

団本部 副団長 武田 重光

○勤続章（4名）

南久米分団 分団長 川口 滿壽
肱南分団 部長 上甲 俊行
粟津分団 部長 矢野 榮男
上須戒分団 部長 青木 信善

愛媛県知事表彰

○功労章（5名）

肱北分団 分団長 吉岡 時三郎
南久米分団 副分団長 井上 猪佐夫
上須戒分団 副分団長 梶本 忠行
三善分団 部長 岡田 實
大洲地区広域消防事務組合 消防司令補 守田 嘉洋

愛媛県消防協会長表彰

○功績章

南久米分団 分団長 川口 滿壽

○勤続章（20年以上4名）

菅田分団 部長 矢野 孝典
平野分団 団員 檜田 藤宜
菅田分団 班長 齋藤 邦男
大川分団 班長 野中 弘幸

○勤続章（15年以上20年未満13名）

肱南分団 班長 押田 武則
肱南分団 団員 酒井 眞一
肱北分団 班長 尾崎 武司
肱北分団 団員 柴田 昭彦
平野分団 部長 前田 優
平野分団 班長 山本 廣喜
菅田分団 部長 河野 孝壽
菅田分団 部長 浦野 靖
菅田分団 団員 矢野 豊明
菅田分団 団員 城戸 之典
大川分団 部長 餘家 卓嗣
大新谷分団 班長 成川 正和
新谷分団 団員 亀岡 玄良

○勤続章（10年以上15年未満15名）

肱南分団 団員 藤本 浩志
肱南分団 団員 堀井 安雄
肱南分団 団員 岡田 眞次
肱北分団 班長 三好 貢義
肱北分団 団員 青井 斗志男
南久米分団 団員 前川 博
大川分団 団員 谷岡 博文
大川分団 団員 寄町 三郎
柳沢分団 団員 福井 徳幸
柳沢分団 団員 福住 幸尚
新谷分団 団員 堀井 勝正
新谷分団 団員 徳本 清志
粟津分団 班長 横道 勉
上須戒分団 団員 高橋 次
上須戒分団 団員 高橋 治

○規律章（2名）

肱北分団 団員 西尾 史郎
大川分団 団員 大元 和信

○親子消防団員表彰

肱南分団 班長(親) 丸山 昇
肱南分団 団員(子) 丸山 真

○家族内助の功労者感謝状

南久米分団長 川口滿壽夫人 川口 三枝

市長表彰（29名）

大川分団 班長 高瀬 清光
肱南分団 団員 井上 博道
肱南分団 団員 福住 俊幸
肱南分団 団員 品田 宣稔
肱南分団 団員 佐賀 包昭
肱南分団 団員 二宮 満成
肱北分団 団員 米田 眞也
肱北分団 団員 森川 道司
肱北分団 団員 成井 雄宏
肱北分団 団員 川永 憲司
肱北分団 団員 冨木 健二
平野分団 団員 佐々野 雄至
平野分団 団員 水野 宗安
南久米分団 班長 脇田 直徹
南久米分団 団員 井上 久司
菅田分団 団員 上田 悟
菅田分団 団員 西野 雄
菅田分団 団員 東野 久吉
大川分団 団員 小山 国和
大川分団 団員 福岡 豊典
大川分団 団員 羽柴 福繁
大川分団 団員 寺岡 孝博
柳沢分団 団員 崎岡 喜吉
柳沢分団 団員 久保 孝和
柳沢分団 団員 山本 憲典
新谷分団 団員 井藤 治
粟津分団 団員 楠野 修
上須戒分団 団員 下岡 宏永
上須戒分団 団員 久保 正喜

大洲喜多消防団連合会長表彰（17名）

柳沢分団 団員 松本 一繁
南久米分団 団員 友永 喜芳
南久米分団 団員 押田 辰清
南久米分団 団員 菊地 辰男
南久米分団 団員 二浩春典昭詞一浩文一裕能志
健 光幸宏浩健康武陽善康広
三 好野畠岡地嶋口山 田口岡山
久保野 梶藤姫中新形新林山中東
南久米分団 団員
菅田分団 団員
菅田分団 団員
菅田分団 団員
菅田分団 団員
菅田分団 団員
大川分団 団員
柳沢分団 団員
柳沢分団 団員
新谷分団 団員
粟津分団 団員
粟津分団 団員
粟津分団 団員

大洲市消防団長表彰（36名）

粟津分団 班長 楠野 男
肱南分団 団員 明野 龍
肱南分団 団員 省田 義
肱南分団 団員 鉄野 達
肱南分団 団員 宮 勇
肱南分団 団員 敷屋 公
肱北分団 団員 頭 憲
平野分団 団員 野田 達
南久米分団 団員 田 光
南久米分団 団員 本 勇
南久米分団 団員 野 守
南久米分団 団員 谷 敬
南久米分団 団員 宮 義
菅田分団 団員 畠 斎
菅田分団 団員 和 孝
菅田分団 団員 野 祐
菅田分団 団員 口 勇
菅田分団 団員 本 範
菅田分団 団員 町 康
大川分団 団員 杉 淳
大川分団 団員 井 寿
大川分団 団員 尾 昭
柳沢分団 団員 山 英
柳沢分団 団員 本 隆
新谷分団 団員 水 賢
三善分団 団員 本 和
三善分団 団員 田 浩
三善分団 団員 山 加
三善分団 団員 堂 岡
粟津分団 団員 田 本
粟津分団 団員 見 廣
上須戒分団 団員
上須戒分団 団員
上須戒分団 団員
楠吉柴矢二高岡兵平平松脇大二梶尾久小山松寄上松増新柳清松樋西星石丸松岩廣
男児茂二広夫也治嗣聡学弘博夫春治浩一二男二治二美人夫也志浩樹三一彦治伸也

タバコの吸殻を、始末するまでが愛煙家のルールです。

タバコを楽しむ人の責任として吸殻のポイ捨ては厳禁！灰皿で確実に始末すること。愛煙家の皆さんに必ず守ってほしいルールです。

人権思想の普及高揚に尽力

おめでとうございます

稲田 實留（みのる）さん（平野町野田）

三期九年間にわたり人権擁護委員を務め、国民の人権擁護と意識高揚に功績のあった稲田さんに法務大臣から感謝状が贈られました。

稲田さんは、人権に関する無料相談所の相談員として、さまざまな相談に応じ、人権尊重意識の普及と高揚に尽力されました。

元気ハツラツさわやかに！

第19回大洲市健康マラソン大会の結果

早春の風を切って！

二月十日（日）、八幡浜・大洲地区総合運動公園内の特設マラソンコースで大洲市健康マラソン大会が開かれました。

今年は、二十部門に分かれて、四歳児から七十四歳のベテランランナーまで一、二〇一人が、それぞれのペースで気持ちのよい汗を流しました。

大会の主な成績は、次のとおりです。

みんなで
力いっぱい
がんばるぞ～

▲選手宣誓をする松田忠さん、悠希くん、望歩さん、淳子さん親子（左から）

◆3km中学1年女子の部（107名）

順位	氏名	記録(分:秒)	学校
1	岡田梨佐	11:47	新谷中学校
2	尾上ゆかり	11:59	大洲北中学校
3	尾上麻梨	12:15	大洲北中学校

◆3km中学2年男子の部（156名）

順位	氏名	記録(分:秒)	学校
1	水野三四郎	10:16	大洲南中学校
2	冨岡洋司	10:22	大洲北中学校
3	柿見陽介	10:22	大洲北中学校

◆3km中学2年女子の部（85名）

順位	氏名	記録(分:秒)	学校
1	樋口麻奈美	11:42	大洲東中学校
2	瀧岡菜々子	11:42	新谷中学校
3	安岡優子	11:43	大洲南中学校

◆3km中学3年男子の部（19名）

順位	氏名	記録(分:秒)	学校
1	吉岡孝将	10:37	大洲南中学校
2	藏本裕	10:50	新谷中学校
3	橋本剛	10:50	肱東中学校

◆3km小学5年男子の部（78名）

順位	氏名	記録(分:秒)	学校
1	栗田佳輔	11:47	南久米小学校
2	大井翔	11:52	菅田小学校
3	二宮祐太	11:09	菅田小学校

◆3km小学5年女子の部（22名）

順位	氏名	記録(分:秒)	学校
1	遠藤千里	12:34	大洲小学校
2	影浦仁実	12:51	大洲小学校
3	笹田絵美	13:49	新谷小学校

◆3km小学6年男子の部（85名）

順位	氏名	記録(分:秒)	学校
1	井上太郎	10:34	大洲小学校
2	橋本利則	11:21	菅田小学校
3	増田行俊	11:36	喜多小学校

◆3km小学6年女子の部（60名）

順位	氏名	記録(分:秒)	学校
1	都合美佳	12:30	喜多小学校
2	岡千奈美	12:40	菅田小学校
3	小谷佳乃子	12:41	喜多小学校

◆3km中学1年男子の部（136名）

順位	氏名	記録(分:秒)	学校
1	徳岡正俊	10:43	肱東中学校
2	西山竜次	10:48	大洲北中学校
3	山本晃	10:50	新谷中学校

◆3km小学4年男子の部（57名）

順位	氏名	記録(分:秒)	学校
1	岡貴一	12:23	菅田小学校
2	曽我部淳	12:25	喜多小学校
3	高田祐也	12:31	平野小学校

◆3km小学4年女子の部（39名）

順位	氏名	記録(分:秒)	学校
1	大野りさ	13:02	平小学校
2	篠原彩	13:14	大洲小学校
3	森あずさ	13:14	大洲小学校

育児・介護休業法が 変わりました

仕事と育児、仕事と介護の両立をより一層支援する目的で平成十三年十一月に育児・介護休業法が改正され、平成十四年四月一日から全面施行されます。

主な改正点は次の五つです

1 育児休業や介護休業の申し出や取得を理由とした不利益取り扱いの禁止
2 育児や介護を行う労働者の時間外労働の制限
3 勤務時間の短縮などの措置対象となる子の年齢を一歳から三歳に引き上げ
4 子の看護休暇措置の新設
5 育児や介護を行う労働者の配転配慮措置の新設

愛媛労働局雇用均等室
松山市本町２丁目１－７
☎089－935－5222

観光さくらまつり開幕

今年は
冨士山公園と祇園公園で!!
3月28日(木)～4月25日(木)

【第54回観光さくらまつり行事】

期日	行事・会場	時間
3月28日(木)	開幕式 神事 市民会館	11：00 ～ 14：00
3月31日(日)	春神楽 (里神楽) 八幡神社	12：00 ～ 15：30
4月7日(日)	茶会 (淡交会大洲支部) 中央公民館	10：00 ～ 15：00
	第44回愛媛県吟詠詩舞大会 市民会館大ホール他6カ所	8：30 ～ 17：00
	第46回県下春季弓道選手権大会	10：00 ～ 15：00
	ソフトボール大会 (スポーツ少年団) 大洲南中グランド他	8：30 ～ 17：00
	剣道大会 (スポーツ少年団) 肱川緑地公園	9：30 ～ 12：00
4月19日(金)	観桜会 (八多喜商工会) 祇園公園	11：00 ～ 15：00

今年から、本格的に大洲城天守閣復元工事が始まるため、城山公園での催しや飲食店の出店はありません。冨士山公園や八多喜祇園公園で皆さんのお越しをお待ちしています。

▲日頃から、走っている人も、そうでない人も自分のペースを守りながら、元気にゴールをめざしました。

◆3km一般男子(40歳以上)の部(6名)

順位	氏名	年齢	記録(分:秒)	地区
1	大岡健治	54	12：40	五郎
2	星野進	43	13：13	平野
3	尾上真悟	41	13：20	徳森

◆5km高校男子の部 (16名)

順位	氏名	学年	記録(分:秒)	学校
1	池田慎	1	17：48	大洲高等学校
2	山口亮	2	18：10	大洲高等学校
3	村上典生	2	18：24	大洲高等学校

◆5km一般男子の部 (2名)

順位	氏名	年齢	記録(分:秒)	地区
1	森本英則	27	16：32	平野
2	淺野伸治	27	18：12	平野
—	——	—	——	——

◆5km一般男子(40歳以上)の部(3名)

順位	氏名	年齢	記録(分:秒)	地区
1	二宮敏浩	40	17：24	八多喜
2	佐々山吉一	44	17：56	春賀
3	辻本義巳	46	20：30	西大洲

◆2km60歳以上の部 (4名)

順位	氏名	年齢	記録(分:秒)	地区
1	岡和雄	74	11：48	中村
2	大川正太郎	65	12：02	平野
3	石田忠儀	73	13：59	田口

◆3km中学3年女子の部 (5名)

順位	氏名	記録(分:秒)	学校
1	西山理奈	12：06	新谷中学校
2	曽根梨沙	15：55	大洲北中学校
3	亀田沙希	16：27	大洲北中学校

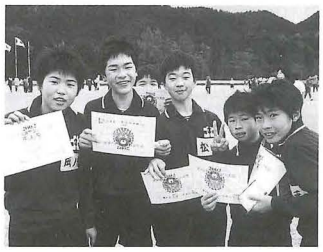

◆2kmファミリーコース (314名)

◆3km一般男子の部 (4名)

順位	氏名	年齢	記録(分:秒)	地区
1	松永哲弥	26	11：28	東大洲
2	久保秀樹	21	12：37	大洲
3	谷山稔	33	13：34	田口

◆3km一般女子の部 (3名)

順位	氏名	年齢	記録(分:秒)	地区
1	石田辰子	50	14：25	八多喜
2	鎌田朋子	29	16：12	徳森
3	山本静	43	17：56	東宇山

平野 日浦のつつじが見頃を迎えます!!

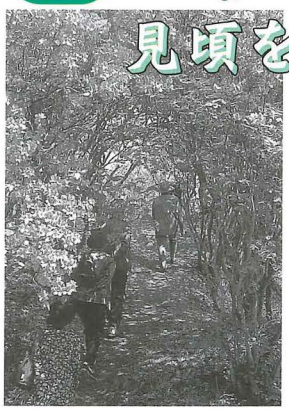

4月上旬から下旬まで

平野町日浦地区にある日浦つつじ公園では、樹齢約250年の山つつじ150本が真っ赤に染まり、つつじのトンネルが皆さんを出迎えます。

お茶堂つつじまつり

もちまきなどの催し、地元産野菜即売・特産品販売ほか
日時：4月21日(日)
午前10時から
場所：日浦つつじ公園
JR平野駅から車で15分
もちまきは、午後2時頃から！
問い合わせ先：平野公民館
☎24－2431

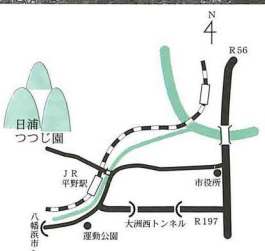

4月11日 午後1時オープン

目指します 遊びにい喜多(きた)い児童館！

子どもたちの遊びの場、仲間づくりの拠点として、大洲市で三番目の児童館が市総合体育館西隣りにオープンします。

館内には、遊戯室、図書室、調理実習室などがあり、楽しい行事などを計画しています。地域、家庭、学校が一体となった地域密着型の児童館を目指します。皆さん、ぜひ遊びに来てね！

開館時間 午前9時～午後5時
休館日 火曜日、第二・四水曜日、祝日及び年末年始(十二月二十九日～一月三日)

喜多児童館 ☎㉔2722

よく見て渡ろうね！

春うららマナーとゆとりで伊予の路

春の全国交通安全運動　4月6日(土)～15日(月)

ルールとマナーを守り交通事故をなくしましょう

運動の重点目標

1　子どもと高齢者の交通事故防止
2　飲酒運転など悪質・危険な運転の追放

子どもと高齢者の安全のために

◆通園・通学時間帯には、特に注意しましょう。
◆運転中や歩行中の高齢者に思いやりを！
◆靴のかかとや自転車などに付ける反射材用品を活用しましょう。
◆体格に合ったチャイルドシートを正しく取り付けましょう。

悪質・危険な運転をしない・させない

◆地域、職場、家庭などで飲酒運転をさせない環境づくりに取り組みましょう。
◆シートベルトは必ず着用しましょう。
◆運転中の携帯電話の使用は絶対にやめましょう。

みんなで学ぼう

交通安全教室

飛び出しをしないよい子
よそ見をしないよい子
信号を守るよい子

二月二十七日、新学期を前に、徳森保育所では、交通安全教室が開かれました。

「毎年、保育所で交通安全教室を開いています。春から小学生になる子どもたちもたくさんいます。今日の教室でしっかりと交通ルールとマナーを身に付けて、事故のないよう通学してもらいたいですね」と谷本絹子保育所長も子どもたちの安全を願っていました。

▲ドライバーのみなさん　よろしくね！

子どもと高齢者の交通事故防止!

愛媛県での状況をみてみましょう

状態別高齢死者数（平成13年中）

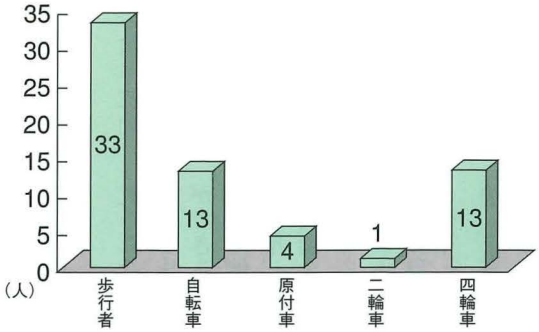

子供の交通事故件数（平成13年中）

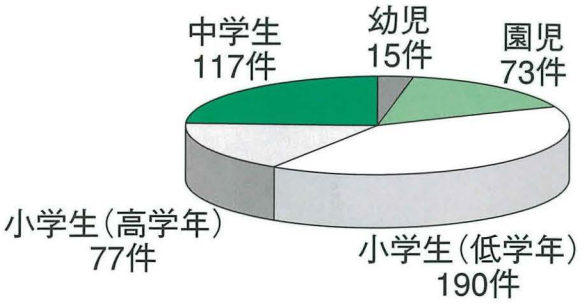

それでもしますか?「飲酒運転」

危険運転致死傷罪の新設　刑法第208条の2

このようなときに適用されます

◆アルコールまたは薬物の影響により正常な運転が困難な状態で、四輪以上の自動車を走行させる。

◆その進行を制御することが困難な高速度で、またはその進行を制御する技能を有しないで、四輪以上の自動車を走行させる。

◆人または、車の通行を妨害する目的で、走行中の自動車の直前に進入し、その他通行中の人または車に著しく接近し、かつ、重大な交通の危険を生じさせる速度で、四輪以上の自動車を運転する。

◆赤信号またはこれに相当する信号をことさらに無視し、かつ、重大な交通の危険を生じさせる速度で、四輪以上の自動車を運転する。

以上の行為により

人を死亡させた場合 → 1年以上の有期懲役

人を負傷させた場合 → 10年以下の懲役

罰則が、こんなに厳しくなります!

主な悪質・危険な運転行為に対する罰則の引き上げ

道路交通法の一部を改正する法律

平成13年6月20日公布（平成14年6月1日施行）

違反行為	改正前	改正後
救護義務違反（ひき逃げ）	3年以下の懲役または20万円以下の罰金	5年以下の懲役または50万円以下の罰金
飲酒運転（酒酔い）	2年以下の懲役または10万円以下の罰金	3年以下の懲役または50万円以下の罰金
飲酒運転（酒気帯び）	3月以下の懲役または5万円以下の罰金	1年以下の懲役または30万円以下の罰金
薬物使用（麻薬等）	2年以下の懲役または10万円以下の罰金	3年以下の懲役または50万円以下の罰金
過労運転	6月以下の懲役または10万円以下の罰金	1年以下の懲役または30万円以下の罰金
無免許運転	6月以下の懲役または10万円以下の罰金	1年以下の懲役または30万円以下の罰金
共同危険行為等	6月以下の懲役または10万円以下の罰金	2年以下の懲役または50万円以下の罰金

※詳しくは、大洲警察署交通課☎24－0110まで

国土調査を実施します

～大字喜多山・恋木地区全域～

大洲市では、平成十四年度から平成十七年度にかけて、大字喜多山地区及び恋木地区全域の国土調査を実施します。

調査の流れ

まず、すべての土地について、地番・地目・所有者・境界線などを現地立会で確認する「一筆地調査」を行います。

これは、国土調査の中で、最も土地所有者に関係のある重要な調査になります。

⇦

境界を測量する際に必要となる数種類の杭を設置します。これらの杭は、天災などで境界が不明になった場合、現地復元のために使用します。

⇦

これらの調査・測量を経て作成された新しい公図は、皆様の土地を末代まで守り続けることができる資料となります。

調査に伴う現地説明会

毎年、四月から五月にかけて説明会を開く予定です。該当者には案内を送付しますので、ぜひご出席ください。

国土調査が終了している地域

南久米、平野、上須戒、八多喜、三善、田処、柳沢地区の全域及び東大洲、高山、五郎、阿蔵、藤縄の一部の地域で調査が終了しています。

これからも計画的に調査を実施する予定です。市民の皆さんのご協力をお願いします。

問い合わせ先

農林課国土調査係

☎㉔2111（内線235）

実施年度と区域

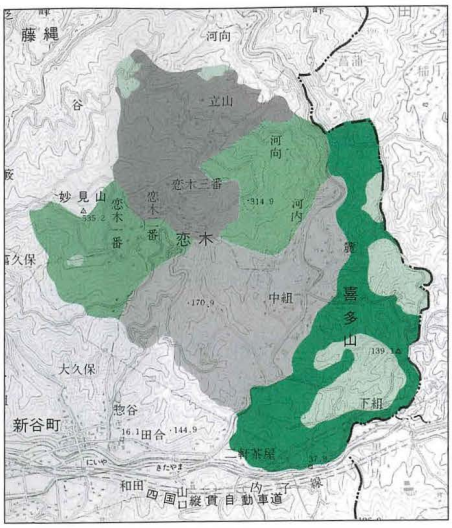

- 平成14年度実施区域
- 平成15年度実施区域
- 平成16年度実施区域
- 平成17年度実施区域
- 国土調査除外地域

市税の納期

平成14年度の市税の納期は、次のとおりです。

安全で快適なまちづくりのため、納期内の納付についてご理解とご協力をお願いします。

平成14年度　市税納期一覧

	4月	5月	6月	7月	8月	9月	10月	11月	12月	1月	2月	3月
固定資産税	1期			2期					3期		4期	
自動車軽税		全期										
県・市民税			1期		2期		3期			4期		
国民健康保険税				1期		2期	3期	4期		5期		6期

平成14年 4月1日から

ホームヘルプサービスが始まります

窓口が変わります

★精神保健福祉に関する窓口を一部変更

「精神保健及び精神障害者福祉に関する法律」の一部改正により、次の申請窓口が保健所から市町村へ変わります。

◆通院医療費の公費負担

◆精神障害者保健福祉手帳の交付

窓口は、大洲市保健センター

☎㉓0310になります。

★精神障害者に対するホームヘルプサービスを開始

問い　ホームヘルプサービスってどんなこと？

答え　日常生活で困っていることがある精神障害者に対して、ホームヘルパーが家庭に訪問し、家事援助や身体介護を行います。

問い　どんな人がサービスを受けられるの？

答え　次の四つの条件をすべて満たしている人です。

①原則として精神障害者保健福祉手帳を持っていること または、精神障害を支給理由とする障害年金を受けていること

②主治医がいること

③おおむね病状が安定していること

④定期的に通院していること

※利用の際、所得に応じて費用負担が生じる場合があります。

お問い合わせ・ご相談は、大洲市保健センター

☎㉓0310または各連絡所保健師まで

介護保険を年金天引きで納めている皆さんへ

今年２月の介護保険料額が

4月・6月・8月

仮の納付額になります

六十五歳以上の人（第一号被保険者）の介護保険料は、毎年、市民税の課税状況などにより所得段階区分を見直し、その年度の保険料年額が決まります。そのため、年金からの天引きの方法（特別徴収）により保険料を納めている人の四月、六月、八月の保険料については、見直しが間に合いません。

そこで、二月の納付額と同じ額を「仮の納付額」として納めていただき、仮納付額と見直し後の額に過不足が生じた場合は、十月以降の保険料を増減して調整します。

詳しくは、高齢福祉課までお問い合わせください。

高齢福祉課介護保険管理係　☎24－2111　内線171

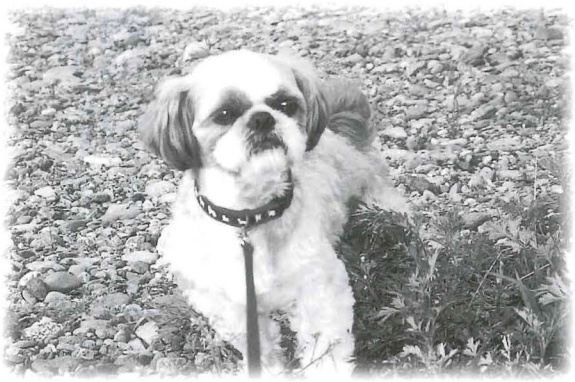

愛犬の狂犬病予防注射と畜犬登録を忘れずに！

狂犬病予防注射と畜犬登録は飼い主としての責任です

平成十四年度の狂犬病の予防注射と畜犬登録を次の予定で実施します。生後九十日を超えている犬を飼っている人は、最寄りの場所で注射や登録を済ませてください。

狂犬病予防注射

この注射は、年一回受けることになっています。この機会にぜひ済ませてください。

畜犬登録

首輪につける犬鑑札は飼い主と犬との絆の証です。必ず畜犬登録をしましょう。

なお、平成七年度以降に畜犬登録を済ませた犬は、再登録の必要はありません。

料金

期間中に指定場所で受ける場合

一頭につき

予防注射料　二千八百五十円

登録料　三千円

日程表の期間中に狂犬病予防注射や畜犬登録ができない場合は、次の指定獣医師の診療所へ連れて行くか、往診してもらい注射や登録を済ませてください。

指定獣医師

久保田動物病院（久保田直）
大洲市新谷乙三一〇の二
☎㉕3223

岡どうぶつ病院（岡孝）
大洲市常磐町六五の一
☎㉓1511

西大洲動物病院（木村邦子）
大洲市西大洲甲九〇二
☎㉓3303

皆さんに気持ちよく注射や登録を済ませていただくために

◆畜犬登録済みの犬については、確認のため必ず犬鑑札を首輪につけて来てください。

◆申込用紙には、必要事項を記入して持参してください。

◆犬を登録する人は、必ず印鑑を持参してください。

◆犬をしっかりと扱える人が連れて来てください。

◆集合場所での犬のフンは、必ず飼い主が始末してください。

問い合わせ先

保険環境課生活衛生係
☎㉔2111（内線166）

狂犬病予防注射と畜犬登録の日程

月日	場所	時間
4／18（木）	柳沢桐の目バス停	9：10～9：30
	居場集会所	9：40～10：00
	ＪＡ愛媛たいき田処店	10：10～10：30
	柳沢連絡所	10：45～11：30
	菅田朝日集会所	13：00～13：40
	小倉集会所	14：00～14：15
	大竹分校跡	14：25～14：40
	宇津集会所	15：00～15：20
	菅田連絡所	15：30～16：20
4／19（金）	新谷中組お庵	9：10～9：40
	新谷第４部消防詰所	9：50～10：30
	新谷連絡所	10：45～11：40
	肱北公民館田口分館	13：10～13：50
	光照寺横市木集会所	14：00～14：40
	徳森児童センター	14：50～15：30
	西渕サッシ店前広場	15：40～16：10
4／22（月）	Ａコープ明日香店駐車場	9：00～9：30
	大根鳳林寺	9：40～10：00
	平野公民館平地上分館	10：20～10：50
	平野連絡所	11：05～11：45
	長谷本村集会所	13：20～13：30
	梅川集会所下道路広場	13：45～14：10
	野佐来集会所下道路広場	14：30～14：50
	南久米連絡所	15：05～15：50
4／23（火）	峠集会所	9：00～9：30
	石仏集会所	9：50～10：20
	三善連絡所	10：40～11：40
	大洲市総合体育館	13：00～14：10
	肱北公民館五郎分館	14：20～15：00
	社会教育センター	15：20～16：10
4／25（木）	蔵川日の平集会所	9：10～9：25
	ＪＡ愛媛たいき蔵川支所	9：35～9：50
	大川連絡所	10：10～10：50
	高山西集会所	11：30～11：50
	久米公民館	13：20～14：00
	只越わかば台団地集会所	14：10～14：40
	大洲市民会館	14：50～16：00
4／26（金）	打越集会所	9：10～9：30
	初尾集会所	9：50～10：05
	上須戒連絡所	10：15～11：00
	八多浪集会所	11：25～11：55
	手成本村集会所	13：40～13：55
	中場集会所	14：05～14：25
	八多喜連絡所	14：40～15：40

「犬の里親」を募集

飼いたい人と飼えなくなった人の仲立ちをします

この制度は、犬を飼っていて飼えなくなった人と、これから犬を飼おうと思っている人を登録して、市がその仲立ちをするものです。また、捨て犬などを保護した場合にも、登録者の希望（犬種や大きさ）に添って連絡します。

犬を飼いたい人、譲りたい人は、保険環境課へ申し込んでください。

野外焼却（野焼き）は禁止です！

「廃棄物の処理及び清掃に関する法律」の改正（平成十三年四月）により、ごみの野外焼却は一部の例外を除き禁止されています。これは、ダイオキシン類など有害物資の発生防止のため、ドラム缶や空き地に掘った穴などでの焼却はもちろん、家庭ごみや事業系の一般廃棄物は、法の基準に適合した焼却炉以外での焼却は禁止となったものです。

ただし、次の①～④の場合に限り例外として、認められています。

① 震災、風水害、火災などの災害の予防、応急対策または復旧のために必要な廃棄物（災害時における木くずなど）の焼却

② 風俗習慣上または宗教上の行事（どんど焼き）を行うために必要な廃棄物（お守・お札や正月飾りなど）の焼却

③ 農業、林業または漁業を営むためにやむを得ないものとして行われる廃棄物（稲わら・伐採した枝など）の焼却

※ビニールハウスなどのマルチ廃ビニールの焼却は禁止

④ たき火など日常生活を営むうえで通常行われる廃棄物（枯れ木や落ち葉など）の焼却であって軽微なもの

なお、これらを焼却する場合であっても、近くに人家がある場合はもちろんのこと、当日の風向きや様々な状況を考え、周囲に迷惑がかからないよう、十分注意して下さい。

◉ダイオキシン類とは？

発ガン性物質のダイオキシン類は、ものが燃える過程などで発生します。特に、塩素系プラスチックを燃やした場合に高濃度のダイオキシン類が発生するといわれています。シャンプーのボトル、調味料の容器などの塩化ビニール系ごみやナイロン系ごみは「もやすごみ袋」で決められた収集日に出してください。

なお、一般廃棄物の可燃ごみ（いわゆる「もやすごみ」）は環境センター（八多喜町）へ直接持ち込むこともできます。

廃棄物の焼却禁止違反（罰則）
三年以下の懲役または三百万円以下の罰金、又はこの併科

◉ダメな理由は燃焼温度の違い！

ダイオキシン類の発生を抑えるためには、環境センターのような専用設備の整った焼却施設で八百度C以上の高温度で焼却しなければなりません。燃焼温度の低い「たき火」などでダイオキシン類を発生させると、周囲の人に迷惑をかけるだけでなく、自分自身が害を受けることになります。安全で快適な生活を送るため、一人ひとりが気をつけましょう。

問い合わせ先
保険環境課生活衛生係
☎㉔2111（内線162）

大洲藤樹会によるシリーズ

藤樹先生に学ぶ (13)

藤樹先生略伝 ⑩

愛の教育

藤樹の教育は、人間の可能性を大切にする愛の教育でした。それは藤樹の弟子となった大野了佐への指導ぶりを見ればよく分かります。

大野了佐は、とてもの覚えが悪く医書の二・三句を覚えるのに百回も二百回も繰り返さなければならないほどでした。

藤樹は、この了佐にも愛の心で精魂を尽くし、彼のために「捷径医筌」という六百ページもの本を書きました。藤樹はこのために中国の医書を読み、了佐と共に努力工夫しました。

おかげで了佐は数年の後、大洲に帰って医者となり、尾関友庵と称して宇和島領宮内村で開業しました。

藤樹は了佐を教えた心境について、次のように述べています。「自分が教えようとしても彼にその気がなかったら、どうしようもなかった。彼は愚鈍（頭の働きが鈍く、のろまなこと）ではあったが、彼の医者になろうという志と熱意と粘り強い努力は大変なものだった…」

このように一人ひとりを認め、愛情を注ぐのが藤樹の教え方でした。人々はこのような藤樹を心から尊敬しました。

このころから藤樹は「愛敬」の語を好んで用いています。これは「敬は愛にもとづく、愛の極を敬となす。」という「孝経」の教えに由来する言葉です。

大野了佐が近江を訪れた同じ寛永十五（一六三八）年、大洲からは中川貞良、吉田新兵衛もやってきました。親しい同志の来訪で藤樹自身の学問も更に深まっていきました。

四書から五経へ

藤樹の学問は、これまで四書（大学・中庸・論語・孟子）を中心とした朱子学でした。しかし、帰郷して農民と交わりながら、厳格に聖人（孔子）の教えを実践することはなかなか困難でした。藤樹は、自分の学問が未熟だからだと反省し、さらに学問に精進するのでした。易経を手はじめに、五経（易経・詩経・書経・礼記・春秋）を次々と究めていきました。そして、「持敬図説」「原人」の二著を書きます。このころから藤樹の学問思想は、少しずつ変化していきました。

軽自動車の減免手続き

身体障害者手帳、戦傷病者手帳、療育手帳または精神障害者保健福祉手帳の交付を受けている人で、一定の条件にあてはまる人は、軽自動車税が減免されます。減免の申請は、税務課で受け付けますので期間内に手続きをしてください。

減免の対象となるのは？

◆事業用以外の車両で、身体障害者など（注1）が所有する軽自動車（注2）などのうち1台

注1…身体障害者手帳、療育手帳、戦傷病者手帳、または精神障害者保健福祉手帳の交付を受けている人で、障害の区分や等級により一定の条件にあてはまる人

注2…年齢十八才未満の身体障害者、精神障害者、または知的障害者と生計を一にする人が所有する軽自動車を含む。

◆身体障害者が利用するための車両構造（車椅子の昇降装置や固定装置など）のある軽自動車。ただし、その構造内容が記載されている車検証などが必要。

減免申請の受付期間

平成14年4月1日(月)から平成14年4月26日(金)まで

申請場所・問い合わせ先

税務課軽自動車税担当
☎㉔2111（内線125）

［申請に必要なもの］

	身体障害者など本人が運転する場合	生計を一にする者が運転する場合
・運転免許証	○	○
・印鑑	○	○
・身体障害者手帳など	○	○
・自動車検査証		○
・生計同一証明書		○

募集中

予讃線（海岸回り線）

フォトコンテスト作品

ＪＲ四国予讃線対策協議会では、海岸回り線の活性化を目的に、鉄道をテーマとした沿線（双海～大洲）の美しい風景などの写真を募集しています。ふるってご応募ください。

題　材
予讃線海岸回り線（双海～長浜～大洲）の鉄道をテーマとした風景
※駅舎・トンネル・鉄橋などを含みます。

応募締切　平成14年５月15日（水）まで
サイズ　カラープリント四ツ切り
応募先　フジカラー取扱店
または長浜町役場地域振興室

応募上の注意
応募作品数に制限はありませんが、未発表のものに限ります。
応募票（自作も可）に題名・住所・氏名・電話番号・撮影年月日を必ずご記入ください。
入賞作品の版権は主催者側に帰属します。

賞　推薦１名はじめ18名を予定しています。

問い合わせ先
ＪＲ四国予讃線対策協議会事務局
（長浜町役場企画調整課地域振興室）
〒799－3401　長浜町大字長浜甲480－３
☎52－1111

人権・同和教育シリーズ No.282

職場と人権教育

ラジオ深夜便という放送番組を聞いていると、都内で長年タクシーの運転手をしている女性がこんな話をしていました。

忘年会帰りと思われる三人連れの客を乗せたところ、酒の勢いも手伝ってか、しきりに会社の上役の悪口を言っていましたが、そのうちの一人が途中で降りますと、今度は、残った二人が、今降りたばかりの同僚の悪口を言い始めたそうです。それを聞いていたこの女性は、「この人たちの会社は大丈夫かな」と少し心配になったということでした。

長い経済不況のため、どこの企業も経営が大変な時ですから、社内の人間関係もぎすぎすしたものになりがちかも知れません。しかし、そういう時だからこそ、社内のチームワークを図って、この危機を乗り越えていかなければならないでしょう。

市内のある企業が発行している社内報に「笑顔で広がる幸せの輪　なくそう差別　やめよういじめ」という人権標語が載っていました。この会社では、毎年「人権週間」にちなんで、従業員やその家族から人権標語を募集しているそうです。

この社内報には「明るい職場づくり」についてふれた次のような記事も見られました。

「私たちは自分の会社が順調に発展することを心から望んでいます。会社が発展すれば、私たちの生活も豊かで明るいものになります。そのためには、お互いが職場の中で信頼しあい、人間として尊敬しあえる職場環境、人間関係が大切になってきます。

企業が同和教育に取り組むのは、同和問題の解決と共に明るい職場づくりのためでもあるのです」

この会社が、従業員の人権教育にも力を入れていることがよくわかります。会社経営の方針に「人権尊重の精神」をしっかりと位置付けているのです。

人権が尊重される社会を築くためには、学校、家庭、地域社会そして職場と、あらゆるところで人権教育に取り組んでいくことが大切です。

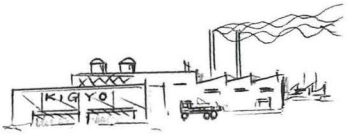

▲幟旗で飾られた大洲城

かわら版 復元大洲城

平成14年3月1日までに皆様からお寄せいただいた復元のための募金額は、244,868,488円です。

第68号

大洲市は、市の新しいシンボルとして、市政施行50周年を迎える平成16年（2004）の完成を目指し、大洲城天守閣復元事業に取り組んでいます。大洲城に関する写真や資料などをお持ちの人はご連絡ください。また、このコーナーに対してのご意見も募集しています。

商工観光課まちづくり対策第1係　☎24－2111　内線352

大洲城天守閣復元工事 起工式を迎えました！

平成十四年二月五日、大洲城本丸（天守閣跡地）で施工業者の主催により大洲城天守閣復元工事の起工式（安全祈願祭）が行われました。

起工式当日は、天候も穏やかで、いささか早い春の陽気に包まれた大洲城では、古い資料をもとに作られた幟旗が会場を彩りました。

式には、桝田市長をはじめ市議会議員、復元委員など約百五十人が参加しました。

まず、桝田市長がこれまでの事業の経緯を振り返り、「市民の皆さんのご協力により、やっとここまでたどり着くことができました」とあいさつ。参加した市議会議員、復元委員など約百五十人が、工事の安全を祈願しました。

地搗き音頭を披露

式の後、蔵川地区の蔵川芸能保存会の会員による「地搗き音頭」が披露されました。この音頭は、蔵川地区に古くから伝わるもので、建物の建設をする際の地固めに唄われていました。昭和三十八年からは、「蔵川芸能保存会」（餘家道子会長）を組織し、伝統芸能の保存伝承に努めています。

この日は、会員約二十人に加え、桝田市長、清水市議会議長、井関復元委員長もこの音頭に参加しました。高さ約五mのやぐらに取り付けられた中央の長柱を皆で引っ張っては地面に打ちつけ、地固めを行います。餘家会長自らが起工式に寄せて作詞した地搗き唄に合わせ、ドスン、ドスンと柱を地面に打ちつける音が城山に響きわたり、式を一層盛り上げました。

城山への立ち入りを制限します

大洲城天守閣復元工事は、二月から基礎工事に入るなど本格的な工事に入っています。平成十六年までの工事期間中は、安全確保のため城山への立ち入りを制限しています。

市民の皆様にはご迷惑をおかけしますが、ご協力をよろしくお願いします。

なお、工事期間中、数回の見学会を予定しています。その際は、かわら版や市公式ホームページなどでお知らせしますので、ぜひ参加してください。

▲桝田市長による「くわ入れ」

▲蔵川芸能保存会による「地搗き音頭」

まちかど ズーム・アップ

▲表彰された個人、団体を代表してあいさつする大洲市食生活改善推進員の荒木艶江さん（大川）

2/18 みんなで育むコミュニティ活動

第23回大洲市コミュニティ推進大会が市役所大ホールで開かれ、約200人が参加しました。活動に貢献のあった個人、団体の表彰や高齢者社会を元気に生きるための記念講演が行われました。また、平野地区に伝わる郷土芸能「里獅子」も披露され、今年度新調された獅子頭や衣装で、一層力のこもった演技となりました。

2/21 懐かしいあの頃の味を届けます

「まめいり」ゆうパックの発送が始まりました。料理愛好グループ「旬を愛する会」(白石成子代表）による手づくりのまめいり（ひなあられ）やクッキーなどの詰合せ（送料込2,500、3,000円）は毎年全国各地で好評です。申し込みは4月19日まで。問大洲郵便局（☎24－3830）

2/19 やる気満々　元気な商店街！

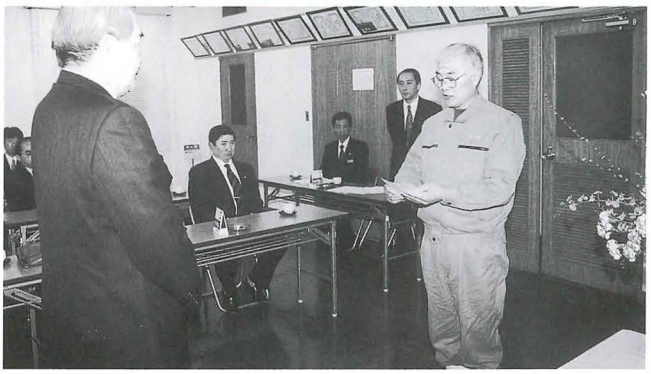

高齢者などへの御用聞き宅配サービスなどに取り組むことになった大洲市肱北地区商業活性化委員会（山崎幸敏委員長）を支援するため、（財）愛媛銀行ふるさと振興基金（一色哲昭理事長）から150万円が贈られることになり、愛媛銀行大洲支店で目録が手渡されました。

2/22 儒学者姜沆（カンハン）の生誕地 霊光（ヨンガン）(韓国)から

交流を深めようと、霊光郡職員4人が大洲市を訪れました。金奉烈(キム・ボンニョル)霊光郡守の親書や姜沆が祭られている内山書院の写真パネルなどが李東成(イ・ドンソン)企画予算課長（写真右）から桝田市長に手渡されました。約400年前、儒学者姜沆が大洲に幽閉されたことが縁です。

2/25 憩いの空間でひと休み

▼桝田市長に目録を手渡す冨永支部長（左）

▲おおず赤煉瓦館横にできた休憩スペース。気軽に利用できます。

（財）愛媛県自動車整備振興会西予支部（冨永幸雄支部長）から、市のまちづくりのためにと100万円が寄付されました。市では、この寄付金を活用し、おおず赤煉瓦館周辺にクスノキを植え、日よけやベンチなどを置いて誰でも利用できる憩いの場をつくりました。

保健センター☎23-0310

いきいきLife!

あなたの健康をサポートします

大洲保健所☎24-3165

4月の各種検診・相談

保健センター

実施場所はいずれも総合福祉センター2階です。

【乳幼児健康診査】
○4月9日(火) 平成13年11月生※
○4月16日(火) 平成12年9月生
○4月23日(火) 平成11年3月生
受付時間 13時～13時30分
持参品 母子手帳・アンケート
※はバスタオルが必要

【10カ月児育児相談】
○4月8日(月) 平成13年6月生
受付時間 9時30分～10時
持参品 母子手帳・アンケート
バスタオル

【健康相談・栄養相談】 予約制
○4月15日(月)
相談時間 10時～正午、13時～15時
持参品 健康手帳

ツベルクリン反応・BCG予防接種

乳幼児のツベルクリン反応検査・BCG予防接種を実施します。

該当者…平成13年7月1日から平成13年12月31日生まれの人。また、生後48カ月までに1度も受けていない人。

当日は、チャイルドノートの「予防接種と子供の健康」の欄をよく読み予診票を記入の上、持参してください。

実施日
◆肱南・久米・肱北・喜多・平
ツベルクリン反応 4月2日(火)
BCG予防接種 4月4日(木)
◆連絡所のある地区
ツベルクリン反応 4月3日(水)
BCG予防接種 4月5日(金)

受付時間 13時～13時30分

実施場所 保健センター（東大洲）

大洲保健所

予約制

【エイズ検査・相談】
○第1・3火曜日 11時～正午

【難病医療相談】
○第3火曜日 13時～15時

【精神保健福祉相談】
○第3金曜日 13時～15時

【HTLV―1抗体陽性者相談】
○月～金曜日 9時～16時30分

【女性の健康相談】
○第3木曜日 16時～17時

【思春期健康相談】
○第4木曜日 13時～16時

【ピカイチ歯の健康相談】
○第3水曜日
受付時間12時30分～13時30分
対象 就学前児童（1～6歳）
内容 歯科検診、歯みがき指導、フッ化物塗布、健康相談など

献血のお知らせ

4月4日(木)
大洲病院 10時～正午
仙味エキス㈱ 13時30分～16時30分

4月18日(木)
松下寿電子工業㈱大洲工場 9時30分～16時

4月28日(日)
オズメッセ21 10時～16時

日曜・祝祭日の当番医

4月7日(日)	中村皮フ科クリニック(新谷)	☎25－1112
4月14日(日)	みやうち医院(徳森)	☎25－2333
	辻内科医院(長浜)	☎52－0174
4月21日(日)	菊原医院(八多喜)	☎26－0103
4月28日(日)	本条脳神経外科(東大洲)	☎24－2841
4月29日(月)	山本医院(菅田)	☎25－6100

救急当番病院

曜日によって救急当番病院は変わります。昼間・夜間の急患などについては、その日の当番病院までご相談ください。

月・火曜日	市立大洲病院(西大洲)	☎24―2151
水曜日	加戸病院(若宮)	☎24―5101
木曜日	大洲記念病院(徳森)	☎25―2022
金～日曜日	大洲中央病院(東大洲)	☎24―4551

図書館 4月新着図書

☎24-4419

「朝の読書」が学校を変える　岡山・落合中学校朝の読書推進班編
幸せになる嫉妬不幸になる嫉妬　和田秀樹著
発見！古代のお触れ書き　石川県埋蔵文化財センター編
誰が日本経済を腐らせたか　金子勝・佐高信著
だれでも成功する会議の開き方・進め方　実業之日本社
奇跡が起こる半日断食　甲田光雄著
プレゼントブック　金子純子著
上手な増改築　小林岩雄著
日本プロ野球改造プラン　テリー伊藤・玉木正之著
字がうまくなる5分間マジック　光華著
広辞苑の嘘　谷沢永一・渡部昇一著
サプリメント戦争　三浦俊彦著
曙光の街　今野敏著
七人の岡っ引き　小杉健治著
どろ　山本甲士著
オー・マイ・ガアッ！　浅田次郎著
薔薇いろのメランコリヤ　小池真理子著
国境　黒川博行著
Close to You　柴田よしき著
虚竹の笛　水上勉著
新・おくのほそ道　俳万智・立松和平著
風の言葉　五木寛之著
母の微笑　三浦哲郎著
アニルの亡霊　M・オンダーチェ著
赤の文書　H・ド・マクシミー著
耳に残るは君の歌声　S・ポッター著

おすすめの一冊

電通「鬼十則」
植田正也著

「仕事は自ら『創る』可きで、与えられる可きでない」から始まる電通「鬼十則」。仕事とは何か、ビジネスとはいかなることか、生きるとは何かの原則を教えている電通四代目・吉田秀雄社長のビジネス書を紹介した本。

（新着本は、月始めにまとめて新着コーナーに置いています）

リサイクル資料の提供について

図書館では、保存期間を経過した資料を市内の公共施設・団体や市民の皆さんに無料で提供しています。今年度も次のとおり実施しますので、ご利用ください。

①開始時期 平成14年4月
②申込場所 図書館カウンター
③資料種類 平成12年4月号～平成13年3月号雑誌（婦人公論・趣味の園芸・おしゃれ工房・オール読物・新しい住まいの設計等一般向雑誌301冊、小学一年生～六年生・ジャンプ等児童向雑誌137冊）不用図書220冊

詳しくは、図書館へお問い合わせください。 ☎㉔4419

［休館日］毎週月曜・28日・30日

ふれあい看護体験参加者募集

5月12日は看護の日です。この日を含む週間を看護週間として全国的に多彩な行事が計画されています。

本県でも看護週間行事として一日看護体験の参加者を募集しています。「将来看護師になりたい」と思っている人、「家族の介護に役立てたい」、「病院のことを知りたい」人、日頃看護とは無縁の生活を送っているOL、主婦、男性など誰でも参加できます。

開催日時・場所・募集人数など

5月14日(火)
真網代くじらリハビリテーション病院（八幡浜市真網代）6人／くじら病院（八幡浜市五反田）2人

5月15日(水)
市立大洲病院（西大洲）5人

5月15日(水)・16日(木)
喜多医師会病院（徳森）各6人

5月16日(木)
市立八幡浜総合病院（八幡浜市大平）10人

5月17日(金)
加戸病院（若宮）3名

申し込み方法

往復はがきに住所、氏名（フリガナ）、年齢、職業（学生は学校、学年）、電話番号、希望病院名、洋服サイズを書き**4月5日(金)までに**申し込んでください。

中学生、高校生の参加に関しては学校の許可が必要です。

参加の決定については、選考の上、全員に通知します。

申し込み・問い合わせ先
〒790-0843
松山市道後町2丁目11-14
(財)愛媛看護協会内
愛媛県ナースセンター
☎089・924・0848
FAX 089・996・8425

土曜日休診です

～市立大洲病院が4月から～

予約などによる診療を除く一般外来は、毎週土曜日が休診になります。

市立大洲病院では、完全週休二日制の実施にあたり、患者の皆さんへのサービスが低下することのないよう、医療体制のさらなる充実に今後も努めます。市民の皆さんのご理解とご協力をお願いします。

詳しくは、市立大洲病院事務課☎㉔2151までお問い合わせください。

国の教育ローン

国民生活金融公庫では、高校、短大、大学、専修学校などへの入学費用や、在学中の授業料などの費用をご融資する「国の教育ローン」の申し込みを受け付けています。

簡単な手続きで利用できますので、お気軽にご相談ください。

融資額 学生・生徒1人につき200万円以内
利率 年2・2%（固定金利）平成14年3月11日現在
返済期間 10年以内
据置期間 在学期間内で元金据置可能
保証 (財)教育資金融資保証基金または保証人（1人以上）

6カ月間以上の海外留学資金も対象となります。

問い合わせ先
国民生活金融公庫松山支店
☎089・941・6148

市民の森記念植樹

～参加申込もうすぐ締め切り～

日時 4月29日(月)みどりの日 午前10時から
場所 市民の森（富士山南側斜面・家族旅行村オートキャンプ場入口付近）
対象 平成13年度中に何らかの慶事を迎えた（または、迎える）市内在住の人（団体・法人を含む）
費用 1万円（プレート、支柱代を含む）
申込期限 4月5日(金)
申し込み・問い合わせ先
総務財政課行政係
☎㉔2111（内線328）

高齢者に関する相談ごと

高齢者とその家族の心配ごとや悩みごとについてのご相談を無料でお受けします。お気軽にご相談ください。

◆**一般相談**（生活全般の問題）
毎週火曜日から日曜日の午前9時から午後5時まで

◆**専門相談**（保健、介護、住宅・介護機器、医療、栄養、リハビリ、法律、土地・家屋、登記、税金、年金）
指定曜日の午後1時から午後4時まで（専門相談の項目により指定曜日が決まっています。法律相談は予約が必要です。）

相談・問い合わせ先
〒790-0843
松山市道後町2-9-14
愛媛県高齢者総合相談センター
☎089・926・0808

おおず赤煉瓦館ご案内

▼「くらしの中の器」展
陶房まつしろ
4月2日(火)～4月7日(日)

▼水関満廣竹工芸展
4月16日(火)～4月21日(日)

▼「永井恭平」木彫画展
4月23日(火)～4月29日(月)

展示時間 10時～17時
※最終日は16時まで

休館日のお知らせ

4月から毎週月曜日（祝日の場合は翌火曜日）が休館日になります。

おおず赤煉瓦館 ☎㉔1281

水道業者の緊急漏水当番表

4月6日(土)	(有)星加水道設備	☎26－0020
	(株)宮元建設	☎25－0901
4月7日(日)	徳森設備	☎25－4023
	谷本建設工業(株)	☎24－5161
4月13日(土)	(有)丸電工業	☎24－5351
	村上工業(株)	☎24－3141
4月14日(日)	(有)三原設備	☎24－3783
	佐藤水道店	☎24－4410
4月20日(土)	上甲建設(株)	☎24－5914
	西田水道店	☎26－0265
4月21日(日)	(有)アサノ設備	☎24－0783
	淳山水道工事店	☎24－2583
4月27日(土)	(有)いの水道設備	☎24－2216
	伊予屋住設	☎24－2541
4月28日(日)	(有)内田電気水道設備	☎25－2858
	岡福水道工事店	☎24－3656
4月29日(月)	(有)オクダ設備	☎24－3674
	大塚鉄工所	☎25－0300

編集後記

春の全国交通安全運動週間の取材（6ページの記事）で徳森保育所を訪ねました。行ってみると子どもたちの元気な声。パトカーに乗り込んだ何人もの園児が目を輝かせ、車載カメラやたくさんのスイッチ類に興味津々。そりゃそうだよね！見ることはあっても、パトカーに乗る機会（？）はなかなかないもんね。

この春、一年生になった子どもたちにも、よい思い出になったはず。みんな、事故のないように気をつけて通学しようね！（や）

相談ごと案内

相談内容	日時など	場所など	問い合わせ先
交通事故相談（愛媛県）	4月8日(月)／10時～15時 4月25日(木)／10時～15時	市役所3階会議室 市役所3階会議室	総務財政課交通安全係 ☎24-2111　内線323
人権相談（法務省）	4月19日(金)／10時～12時	市役所3階会議室	急ぐときは法務局　☎24-4155
人権擁護委員による無料相談所	毎週月・水・金曜日 9時～16時(休日を除く)	法務局大洲支部 人権相談室	法務局大洲支局　☎24-4155
行政相談（総務省）	4月22日(月)／9時～12時	市役所3階会議室	急ぐときは　☎24-5072（山本） ☎24-4294（辻）
社会保険相談	4月4日(木)／10時～15時30分 4月23日(火)／10時～15時30分	大洲商工会議所	松山西社会保険事務所 ☎089-925-5105
不動産無料相談	4月15日(月)／9時～16時	宅建協会大洲支部	㈲上田喜六不動産　☎24-4452
定期税務相談	4月12日(金)／10時～15時	大洲商工会議所	大洲税務署　☎24-3115
心配ごと相談　一般相談 法律相談 介護相談 電話相談	毎週月・水・金曜日 毎週火曜日 毎週木曜日 10時～12時、13時～16時	社会福祉協議会相談室 (総合福祉センター1階) (直通) ☎23-5629	社会福祉協議会　☎23-0313
家庭児童相談	毎日の執務時間中	市役所高齢福祉課	☎24-2111　内線177
人権・同和問題に関する何でも相談	毎日の執務時間中	大洲隣保館 大洲福祉会館	☎24-6100 ☎25-0947
青少年相談電話	毎日の執務時間中	青少年センター	☎24-7830
ふれ愛スクール相談電話	毎日の執務時間中	国立大洲青年の家	☎24-1414

※いずれも無料です。お気軽にご相談ください。

新シリーズ

読んでトクする ぶつけないコツ教えます ②

「私にもこんなことがある！」という人。ちょっとした注意で事故を防ぐことができます。

「信号待ちでは前の車につられて」進まない

信号待ちで、青になるかならないかのタイミングでジワジワと動く車を見かけるが、これにつられて発進しないこと。「あっ、信号が変わったのか」と慌てて発進した途端、前の車に「やっぱりまだ早かった」と急停止されて、追突することも。前の車が動き出してから、少し間をあけて発進する。また、信号が青になってからでも、前の車が急に止まることがあるので注意する。

「黄信号でアクセル」を踏まない

前方の信号が黄色に変わった……こんな時、ブレーキではなく逆にアクセルを踏んでしまいがちな人は要注意。無理に行こうとすると、「行くと思っていた前の車が停止した」「前車がいきなり左折した」など追突をまねく。信号が黄色になったら無理をせず停車する。

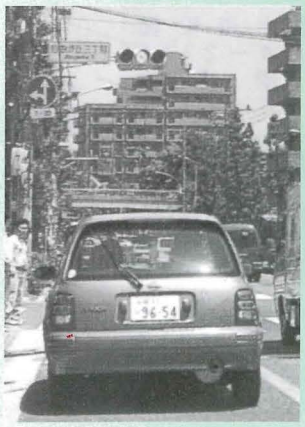

今月の納税は

固定資産税1期

納期は4月30日です

市民の動き

平成14年2月28日現在

人口	39,283人（－22）	出生	25人（－9）
男	18,721人（＋4）	死亡	35人（＋10）
女	20,562人（－26）		
世帯数	14,645世帯（－1）		（　）内は対前月比

大洲市内の交通事故

	2月末現在	昨年同期
件数	46	41
負傷者	62	52
死者	1	1