

1993年

平成5年

広報

10月号

October

No.454

おおず

発行 大洲市役所 編集 総務財政課

〒795 大洲市大洲690-1 ☎24-2111



いきいき大洲⑨

“ハーブを楽しむ会”

最近、テレビや雑誌でハーブについての情報をよく見かけるようになりましたが、大洲市内にもハーブについて研究しているグループがあります。

「ハーブを楽しむ会」がそれです。現在久米地区の人を中心に十二人の会員がいます。

ひとことでハーブと言っても

奥が深く、料理や染め物、パッチワークやせっけん、さらには健康にとその世界は広がっています。したがって、様々な分野からハーブに興味をもって研究を始める人がいるということなのです。

この「ハーブを楽しむ会」の代表者であり、指導者でもある酒井昭子さんは、二年前に通信教育でハーブコーディネーターの資格を取ったそうですが、一度ハーブの楽しみを覚えると、『次々と新しい分野にチャレンジしてみたくなりますよ。』と話していました。

香り、味わい、彩どりが楽しめるハーブについて、皆さんも研究されてはいかがですか。

「ハーブを楽しむ会」についてのお問い合わせは、酒井昭子さんまで。(☎244421)

今月号のみどころ

- ご存じですか？福祉に関する手当制度……………P 2～3
- 臨時市議会が開かれました……………P 2
- おたくのはかりは正確ですか……………P 4
- ペットは正しく飼いましょう……………P 4
- 統計調査にご協力ください……………P 5
- 市立大洲病院移転改築工事がはじまりました……………P 7
- おはなはんに突撃インタビュー……………P 7

今月の閉庁土曜日は

10月9日と23日

市民の皆様のご理解とご協力をお願いします。

今月の納税は

市 県 民 税 第3期
国民健康保険税 第3期
納期は11月1日です

市民のうごき

平成5年8月31日現在		
人 口	39,376人	(+29)
男	18,729人	(+17)
女	20,647人	(+12)
世帯数	13,415世帯	(+18)
面 積	240.99平方キロメートル	



する手当制度

国では、福祉事業の一環として、在宅福祉の増進を目的としたさまざまな手当制度を制定し、県・市町村を通じて適切な運営を行っています。

このうち、大洲市福祉事務所が窓口となっている制度には、次のようなものがあります。それぞれの制度ごとに、目的性や支給対象支給方法などが明確に区分されています。

次の説明をご覧になって、「現在の状況がいずれかの制度の対象となるのではないか」と思われる人は、大洲市福祉事務所までご相談ください。

☎2111 (内線272・273)

各制度の概要

【特別障害者手当】

(1) 受給資格

一定以上の障害を有し、日常生活において、いつも特別な介護を必要としている二十歳以上の人。

ただし、施設などに入所している人、医療機関に三ヶ月を越えて入院している人は除かれます。

(2) 手当額 (月額)

二万四千六百三十円

【障害児福祉手当】

(1) 受給資格

一定以上の障害を有し、日常生活において、いつも介護を必要としている二十歳未満

の児童。

ただし、施設などに入所している人は除かれます。

(2) 手当額 (月額)

一万三千三百九十円

【特別児童扶養手当】

(1) 受給資格

① 受給者要件

(ア) 障害児を父又は母が監護する場合

(イ) 父母が不在か、又は父母のいずれもが障害児を監護しないため、父母以外の者が障害児を養育する場合

② 手当の対象となる児童

一定以上の障害を有し、日常生活において、いつも

臨時市議会が開かれました

八月四日・十九日

八月四日と十九日、二回にわたって大洲市議会臨時会が開かれ、次の四議案が審議の上、可決されました。

【八月四日提出議案】

▼市立平野小学校屋内運動場新増築工事の請負契約の締結について

▼専決処分した事件の報告並びに承認を求めることについて

【八月十九日提出議案】

▼八幡浜・大洲地区広域市町村圏組合同約の一部改正について

▼訴えの提起について

八幡浜・大洲地区 広域市町村圏組合に 地方拠点対策室が 設置されました

八幡浜・大洲地区広域市町村圏組合(十六市町村)では、共同で処理する事務の中に、八幡浜・大洲地方拠点都市地域基本計画に基づく広域的事業、及び関係市町村などが実施する事業の連絡調整に関する事務を追加することになりました。そして、組合の地方拠点都市対策室を設置し、事務所を大洲市役所内に置き、専任の職員を配置して、積極的に事業の展開を図っていくことになりました。



人事異動

大洲市では、九月一日付で次のとおり人事異動を行いました。

- ▼総務財政課長補佐兼管財係長 上村孝廣(総務財政課長補佐)
- ▼総務部付係長八幡浜・大洲地区広域市町村組合派遣 亀井要和(総務財政課管財係長)

()は旧任

ご存じですか？



福祉に関

介護を必要としている二十歳未満の児童。

ただし、施設などに入所している児童は除かれます。

(2) 手当額 (月額)

対象児童一人について

一級・四万七千六百六十円

二級・三万四千四百四十円

【児童扶養手当】

(1) 受給資格 (1) 受給

① 受給者要件

父と生計を同じくしていない児童を監護している母又は、母にかわって養育している者に対して支給されます。

ただし、老齢福祉年金以外の国民年金、恩給、厚生年金などの公的年金受給者は対象になりません。

② 手当の対象となる児童

十八歳未満の児童又は、二十歳未満で一定以上の障害を有する児童で、次のいずれかに該当する者。

(イ) 父母が婚姻を解消した児童

(ロ) 父が死亡した児童

(ハ) 父が障害の状態にある児童

(ニ) 父の生死が明らかでない児童

(ホ) 父が引続き一年以上遺棄している児童

(ヘ) 父が引続き一年以上拘禁



されている児童

(ト) 母が婚姻によらないで懐胎した児童

(チ) (ト) に該当するかどうか明らかでない児童

(2) 手当額 (月額)

児童一人の場合三万八千八百六十円、児童二人の場合四万三千八百六十円、以下一人増すごとに二千円ずつ加算。

〈各手当に共通する事項〉

(1) 所得制限

前年分の本人及び扶養義務者などの所得が一定額以上の人は、支給が停止されます。

(2) 現況届

手当受給者は、毎年八月に、前年分の所得などに関する現況届を提出する義務があります。

(3) 申請手続

それぞれ申請書、診断書などの提出が必要です。

※ここに提示した手当額は、平成五年四月一日現在のものです。

藤樹まつりが

はじまりました

今年も、恒例の藤樹まつりが開幕しました。主な行事は次のとおりです。

○ 9月21・22日・藤樹祭 (大洲高校)

○ 10月30日・記念式典 (城山藤樹像前)

○ 11月1日・藤樹講演会、小学生発表大会 (肱北公民館)

○ 11月7日・少年ソフトボール大会 (河川敷グラウンド)

○ 10月17日・11月9日・明治、大正、昭和の教科書展 (図書館)

○ 10月1日・12月10日・大洲の歴史展 (博物館)



おまつり村に 参加しませんか

大洲まつりのメイン会場、おまつり村が、十一月三日、華やかに十一年目の開村を迎えます。今年も、市民の皆さん、特に子供たちに楽しんでいただければとおまつりの広場にしたいと思います。

なお、おまつり村への出店を希望される人、又はグループは、お早めに左記までご応募ください。多くの皆さんの参加をお待ちしています。

【応募及びお問い合わせ先】
 (社)大洲青年会議所

☎ 71107

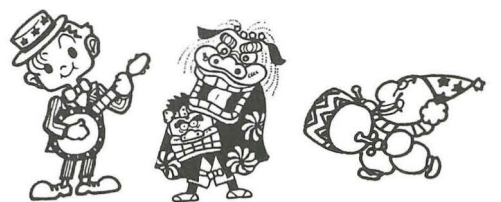

お宅のはかりは正確ですか

計量器の定期検査を次の日程で行います。検査には手数料が必要ですので、当日用意をしてください。

一部無料で、十月十九日保健センターで検査します。

- 種類 料金
- ▼棒はかり 二百円～三百六十円程度
 - ▼皿はかり 四百五十円程度
 - ▼指示はかり 三百六十円～千円程度
 - ▼台はかり 四百円～千五百円程度
 - ▼光電式はかり 千円程度
 - (光電式はかりは訪問検査をします。)
- ※一般家庭の台所用はかりなどは無料で検査します。病院などで使用する体温計や血圧計は、

計量器の定期検査日程

月日	場所	時間
10月12日(火)	南久米連絡所	11:00~12:00
〃	平野連絡所	13:30~14:30
13日(水)	上須戒連絡所	10:00~11:00
〃	八多喜連絡所	13:00~14:00
〃	三善連絡所	15:00~15:30
14日(木)	菅田連絡所	10:00~11:30
〃	柳沢連絡所	13:30~14:00
15日(金)	大洲市基幹集落センター	10:30~11:00
〃	大川連絡所	13:00~13:30
18日(月)	新谷連絡所	11:00~15:00
19日(火)	大洲市保健センター	10:00~15:00
20日(水)	社会教育センター	9:00~12:00
〃	大洲市民会館	13:30~15:00
21日(木)	大洲市民会館	9:30~14:00

秋の味覚

あいもをどかせ

上須戒の観光イモ園が9月18日からオープンしています。

豊かな土壌に育かれた甘味満点のイモたちが、掘り出してもらえる日を今か今かと心待ちにしています。

【開園日】

10月中旬までの土曜・日曜・祝祭日

※ただし、団体で予約する場合には平日も可。

【開園時間】 午前10時から午後5時まで

【場所】 上須戒・松久保団地

【料金】 1区画当り 1,100円

※掘り当てたイモは、全部お持ち帰りいただけます。

【予約・お問い合わせ先】

○ J A 大洲上須戒支所 ☎260021

○ 松久保野菜組合代表・村越忠雄

☎261181



詳しくは商工観光課まで。
☎2111(内線326)

ペットは正しく飼いましょう



近年、大洲市内でも、捨て犬が原因と思われる野犬の増加が問題になっていきます。飼い主としての自覚と愛情をもって、責任ある飼い方に努めましょう。犬を飼われるときには、特に次の点に気をつけてください。

二、犬を捨てないようにしましょう。

●犬を捨てることは、野犬を増やす原因になります。飼う以上は、家族の一員として愛情と責任を持ち、死ぬまで飼い続けましょう。

●やむをえず飼いつづけられなくなった時には、市役所へご連絡ください。引き取りのご相談に応じます。

三、犬の習性などをよく理解し、適切な飼育に心がけましょう。

●犬小屋とその周辺は、いつも清潔にしましょう。

●フンなどの汚物で道路や公園などを汚さないよう注意しましょう。

※犬の登録や予防注射(生後91日以上)の犬を怠った場合は、「狂犬病予防法違反」となります。また、飼い犬の放し飼いや捨てる犬は、「愛媛県犬の危害防止条例違反」となります。

詳しくは保険環境課まで。
☎2111(内線264)

一、犬は、必ずつないで飼いましょう

●咬傷事故の多くは、飼い犬によるもので、無責任な放し飼いが原因です。運動させるときも、犬を解き放したりしないでください。

開発行為には 許可が必要

都市計画区域内で開発行為をしようとするときには、都市計画法によって、事前に知事（その土地が松山市、今治市、新居浜市にある場合は、それぞれの市長）の許可が必要です。

○開発行為とは、建築物や工作物の建設を目的で行なう土地の区画形質の変更、いわゆる土地造成を行なうことを言いますが、許可の必要なものは、次のものです。

・市街化区域内では、千平方メートル以上の開発行為（大洲市は該当なし）

・市街化調整区域内では、農業・林業・漁業者の住宅及びこれらの業のための建築物など以外で、一定用途の目的に供する開発行為（大洲市は該当なし）

・前記以外の都市計画区域内では、三千平方メートル以上の開発行為

○都市計画区域内で行なう建築物や工作物の建設及び開発行為をする場合には、種々の制約があります。事前にその土地が所在する地方局建設部、土木事務所などにご相談ください。

※なお、都市計画区域の内外を問わず、二千平方メートルを超える開発行為（東大洲の一部は〇平方メートル以上）は、その面積に応じ、県又は大洲市への事前協議が必要

要となります。詳しくは左記まで。

八幡浜地方局建設部

☎245121

大洲市企画調整課

☎242111内線341



「存じですか」

土地取引の 届出制度

次のような土地取引を行なう場合には、事前に届出が必要です。この届出制度は、土地の投機的取引や地価の高騰を抑制し、乱開発を防ぐために設けられたものです。次の事例に該当する場合には、必ず契約の六週間前までに届け出るようにしてください。

【届出が必要な土地】

①監視区域

知事が期間を定めて指定する一定面積以上の土地（大洲市内は該当なし）

②その他の区域

（a）市街化区域

二千平方メートル以上の土地

（b）aを除く都市計画区域

五千平方メートル以上の土地

（c）都市計画区域以外の区域

一万平方メートル以上の土地

○事前確認制度

分譲宅地や建売住宅、分譲マンションなどを購入する場合には、分譲業者がその分譲予定価格について高すぎないとの知事

（市長）の確認をあらかじめ受けている場合、定められた有効期間内であれば、個々の取引ごとに改めて届出する必要はありません。

なお、この制度による宅地分譲などの広告には、「国土利用計画法に基づく事前確認済」などと記載されています。

※なお、詳しくは企画調査課 ☎242111内線341まで。

「住宅統計調査」10月1日



10月1日、全国一斉に「住宅の国勢調査」ともいわれる住宅統計調査が行われます。この調査は、「豊かな住生活」実現のための基礎となるものです。調査員が9月下旬から調査票を持って調査をお願いするお宅に伺っています。ご協力をお願いします。

統計調査に

ご協力ください！

「土地基本調査世帯調査」11月1日



11月1日、全国の縮図となるように総務庁が選定した地域で土地基本調査世帯調査が行われます。この調査結果は、わが国の宅地開発計画等の基礎資料として利用されます。調査員が10月下旬に調査票を持って調査をお願いするお宅に伺います。ご協力をお願いします。

お問い合わせは大洲市役所企画調整課 ☎242111（内線342）へ

地震、津波に備えよう



去る七月十二日、北海道南西沖で地震が発生し、大津波や崖崩れなどにより、多くの死者、行方不明者が出たのは記憶に新しいところです。大洲地方は、

地震の発生が比較的少ない所と言われていますが、決して油断はできません。

そこで、もし地震が発生した場合、被害を最少限に抑えるために次のことを心がけておきましょう。

【日頃の備え】

- 一、消火用水、消火器などを準備しておく。
- 二、ストープなどは対震装置の付いたものを使用する。
- 三、避難場所、避難経路を確認しておく。
- 四、非常持出品を準備しておく。
- 五、倒れそうな家具類は固定し、高所からの落下物がないようにする。

【地震発生時の注意】

- 一、屋内にいた場合
 - ①机、ベッドなどの丈夫な家具などの下に身をかくし、身の安全を図る。
 - ②素早く火の始末をする。

的年金制度に対する関心がたかまっています。

すべての国民に共通の「基礎年金」の支給を行い、公的年金制度の土台になっているのが、国民年金制度です。

国民の共同連帯により社会的な世代間扶養を実現するものです。老後の所得保障を行うことはもちろんのこと、障害または死亡により所得の損失のあった若年層、中高年層にも年金を支給し、安定した生活の維持を側

十月及び十一月は、「国民年金制度推進月間」です。現在、わが国では、諸外国にも例を見ない勢いで、人口の高齢化が進行しています。このような状況のもとで、安心して第二の人生を過ごすため、また、充実した老後の生活をおくるため、所得保障としての公

面から支援します。また、納められた保険料は将来の年金支払の資金だけでなく、病院、簡易水道、ゴミ処理施設等の建設資金として融資され、皆様の日常生活の向上のために還元されています。

国民年金のお問い合わせは、市民課国民年金係 ☎2421111（内線256）、または、社会保険事務所までお尋ねください。

面から支援します。また、納められた保険料は将来の年金支払の資金だけでなく、病院、簡易水道、ゴミ処理施設等の建設資金として融資され、皆様の日常生活の向上のために還元されています。

③あわてて戸外に飛び出さない。

二、屋外にいた場合

④建物の近くにいる場合は、屋根瓦、ガラス、看板、外壁が落下する危険があるので、すみやかに遠ざかる。

⑤自動車を運転していた場合は、退避所など（やむをえない場合は道路の左側）に停車し、エンジンを止める。

三、避難する場合

⑥山際や急傾斜地では山崩れが、海岸地帯では津波などが発生する危険があるので、海岸から離れ、地盤の安定した場所に避難する。

⑦避難は徒歩で行う。（自動車は使わない。）

⑧できるだけ広い道路の中央を通って避難する。

⑨テレビ、ラジオなどにより、正しい情報をつかみ、デマに惑わされない。

大洲市勤労者住宅建設資金のご案内

「国の教育ローン」のご案内

— ご返済期間が8年まで延長されました —

国民金融公庫では、高校、短大、大学等への入学費用や、在学中の授業料などの費用を融資する「国の教育ローン」の申込を受付しています。

ご融資額	学生・生徒お一人につき 150万円以内
利率	年5.4% (平成5年8月10日現在)
ご返済期間	高校、短大、専修学校、各種学校、大学、高専など 8年以内
据置期間	在学期間以内で元金据置可能。 ただし、最長4年。
保証	(財)教育資金融資保証基金 または保証人(1名以上)

お問い合わせ先 国民金融公庫松山支店
☎0899 ④6148
担当 教育ローン係

大洲市と愛媛県労働金庫大洲支店が提携して次のような住宅資金の融資を行っています。
【利用できる人】
市内に居住若しくは居住しようとする勤労者で▼市内で自ら

【金利】
固定型五・四五%
変動型四・三二%
【償還方法】
二十四ヶ月以内、元利均等月賦償還及び半年賦併用償還
【申込み・問い合わせ先】
愛媛県労働金庫大洲支店
TEL ④4192

居住するための住宅の新増築土地・分譲(中古舎)購入等をしようとする人▼同居(予定)家族がある人▼市税を完納し、年収が八〇〇万円未満で返済能力があると認められる人▼住宅建設面積一三五㎡(一六五㎡)以下、宅地購入の場合は三〇〇㎡以下
【融資金額】
五〇〇万円以内

市立大洲病院 移転改築工事が はじまりました

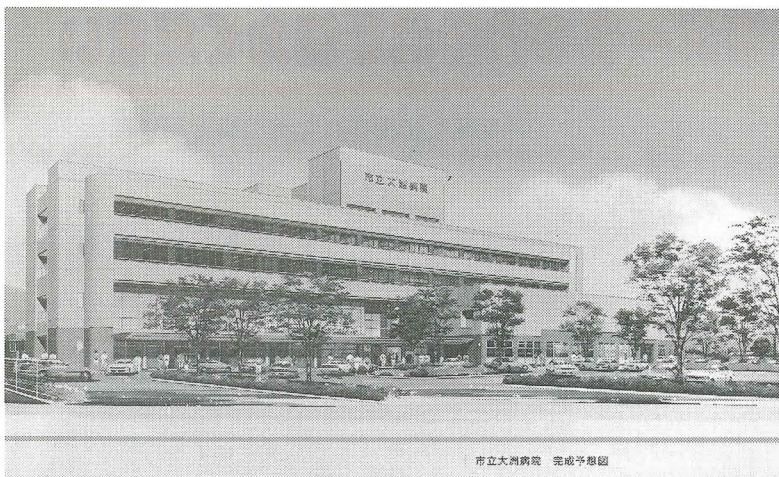

市立大洲病院 完成予定図



市立大洲病院は昭和三十九年四月に現在の位置に新築移転し、市内唯一の公立病院として市民の皆さんに医療サービスを行ってまいりました。

近年、建物の老朽化が目立ちはじめ、さらに手狭なため最新の医療機器の導入にも困難となるケースが出はじめたため、西大洲伊予鉄南予バス横に移転改築することになりました。

八月十一日に現地で行われた起工式には、榊田市長をはじめ関係者約九十五人が出席しました。来年十二月の完成をめざし工事がはじまりました。

この新しい病院のオープンは平成七年四月です。鉄筋コンクリート造四階建、延床面積約一万八百平方メートルとなる新病院は、現在の約二倍の広さとなります。

診療科は、内科、外科、整形外科、産婦人科、耳鼻咽喉科、小児科、理学診療科の十科となります。

病室は、今まで八室しかなかった個室が五十四室と増加。四人部屋も三十二室となります。病床数は百八十床（うち結核二十六床）。一床当たりの面積は約六十平方メートルで現在に比べて倍増します。

このように、新しい市立大洲病院は、市民の皆さんの要望にこたえるべく人間味と潤いのある機能性を持った施設構成とし、地域に開かれた総合病院をめざします。



『おはなはん』に 突撃インタビュー

今年四月から、ブラウンカン

にもどってきた『おはなはん』こと女優の榊山文枝さんに、ケールネットワーク西瀬戸アナウンサーの高畑恵子さんがインタビューをしました。

これはNHKソフトウェアから発行されているCATVNOWという雑誌に掲載されたものです。当時をふり返っての対談の一部をご紹介します。

高畑 再放送の『おはなはん』はご覧になってますか。

榊山 全部ビデオに撮っておりまして……なかなかテレビの前に座る時間はないですね。皆さんもお忙しいことだと思いますが、よく一年間も見続けてくださったものだと、もう有難くなりますね。

(中略)

高畑 『おはなはん』のロケの時は、五日間ほどだと聞いてお

りますが。

榊山 どのくらいだったのかしら。よく覚えていないんですけどね(笑)。何度か行っただけなんです。一週間なんてものではなかったと思いますよ。もう随分昔のことですから、なにせ(笑)。(中略)

高畑 一番思い出に残っていることは……。

榊山 初めてサインをしたところが消防署の角だったとか(笑)。追っかけて来てくださいますね。下手くそな字で書いたのを覚えてます。

(中略)

榊山 ……あんなに沢山の方に見ていただくとか、あれほど愛されるということはなかなか起きないものです。『おはなはん』が作られる場に居合わせたという事は、大変幸運であったと思います。



水道メータの検針にご協力ください

水道メータは、みなさんの家庭で使用された水の量を正確に記録し、水道料金を計算する大切な働きをしています。そして、水道課と家庭を結ぶ窓口にもなっています。

水道メータは、いつも正しい検針ができるよう、見やすく清潔にしておいてください。

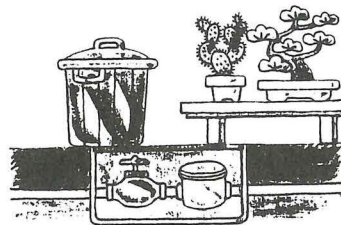

●メータボックスの上に物を置かないでください。



●犬は放し飼いにせず、出入口やメータボックスから離してつないでください。

●家の増改築などで、水道メータが床下や屋内にならないように、検針しやすい場所に移してください。



●メータボックスの中は、いつもきれいにしておいてください。

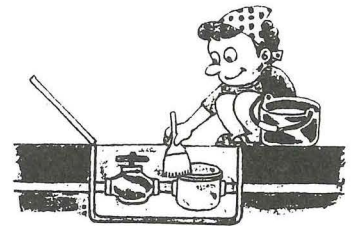
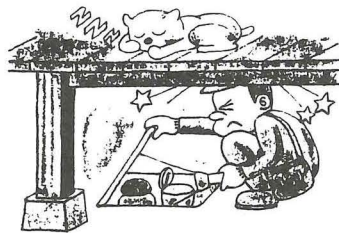

環境は一人ひとりの心がけから

私たち人間は、地球や地域の生態系の一員として、自然と共存共栄をめざしていかなければなりません。

快適な社会生活を営むために、住みよい環境に心がけたいものです。

○公共用地（道路、公園など）

にごみを捨てないように、また汚さないようにしましょう。

○河川の水質汚濁は家庭からの生活排水が一番の原因です。

▼台所には、目の細かい三角コーナー、または使い古しのストッキングで調理くず、

食べ残しを排水に流さないよう気をつけましょう。
 ▼廃油は、捨てないで、石けんの原料として再利用しましょう。



同和教育シリーズ

No.180

人権と同和教育

解放の日をめざして

○解放運動の拠点・隣保館活動
 隣保館は、対象地域及びその周辺地域の人々の理解と信頼のもとに、生活上の各種相談事業をはじめ、社会福祉、保健衛生等に関する事業のほか、解放の拠点として、同和問題の早期解決のための総合的な各種事業を行っています。なお、建設費及び運営費については、厚生省の補助を受けており、館長・指導職員等が配置されており、職業等に配属されており、

の可能性が十分伸ばされるような教育内容の充実や、教育条件の整備に努め、この親たちの願いに応える営みが続けられています。
 一方行政施策としては、有能な人材の育成を図り、対象地域出身者の福祉の増進に寄与するための、大学・高校等の奨学奨励事業があります。この事業により、対象地域の子供たちの進学率が向上し、優秀な人材が多く育つてきました。

ところが、現在、この事業は貸与制に変更されたために、進路保障の面で大きな影響が出てきています。

「部落差別の苦しみは、我々にしかわからない。それをわかってもらうために、勇気をもつて語り、学び合おう。」と、隣保館の各種学級に進んで参加し、もう流れを変え速度を増し、大きく躍進しています。

特に、近年の経済不況によって、経済基盤の弱い対象地域は大きな痛手を受け、生活や教育へのしわ寄せが著しいのです。その上に、奨学金貸与制への切り替えが重なり、「教育の機会均等」が保障されないという、極めて厳しい状況があることを見逃してはなりません。

（一）親の願い・子供の願い
 対象地域の父母にとって、最も大きい願いに、子供の進路の問題があります。

「わが子には学力をつけ、せめて高校へは、進学させたい。」
 「本人に能力さえあれば、何とかして大学まで進学させたい。」
 子を持つ親の願いとして、当然のことですが、特に、過去の教育の機会均等を十分保障されていなかった親達にとっては、この願いは格別です。

学校教育の場で、個々の子供



まちかど

ズーム・アップ



◀ 8月25日(水)
大洲の秋の味覚“いもたき”がオープンしました。この日行われた初煮会には、関係者ら60人が参加しました。名月をめでながらのいもたきは10月下旬まで楽しめます。詳しくは観光協会（☎2664）まで

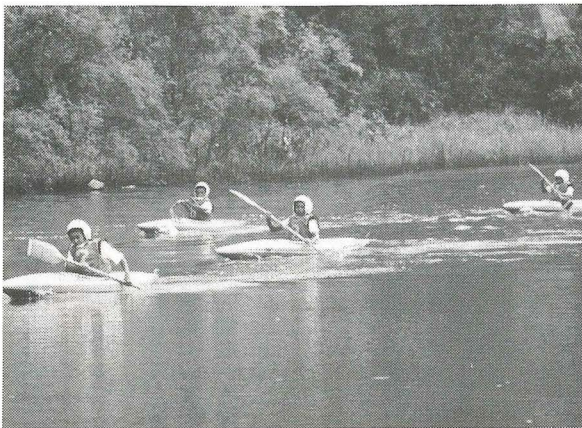

◀ 8月8日(日)
第4回大洲市カヌーツーリング駅伝大会が開催され20チームが大成橋から肱川橋下流の間で技を競いました。クラスごとの優勝チームは、大洲高カヌ一部A、大洲東中PTA A、大洲東中Aでした。

8月9日(月)▶
県内の産業経済の発展に寄与する産業・文化活動に助成を行っている(財)愛媛銀行ふるさと振興基金から大洲市観光協会へ寄付がありました。



8月17日(火)▶
大洲夏季大学が大洲市民会館で開催されました。今年は作家の藤本義一さんが「なによりも、やっぱり人間がおもしろい」と題して講演しました。

▼ 8月21日(土)
大洲喜多建設業協会青年部の皆さんが、市道大洲徳森線の清掃奉仕を行いました。皆さんご苦労さまでした。



◀ 8月21日(土)
大洲プラスアンサンプルの第1回定期演奏会が開かれました。ホルストの組曲「惑星」などのほか映画音楽、大洲音頭などの演奏を600人の聴衆が楽しみました。

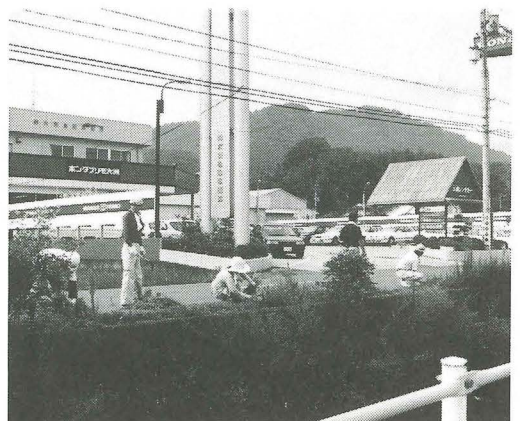

ハローワーク大洲からのお知らせ

高年齢者雇用促進

10月は

労働保険適用促進

月間です

事業主の皆さん、次の点にご協力ください。

〔高齢者の人を一人でも多く雇用しましょう〕

高齢化が急速に進んでいます。事業主の皆さん、ご協力をお願いします。

高齢者の人を安定所の紹介で雇用された場合は、助成金が支給されますのでご活用ください。

〔労働保険に加入していますか〕

従業員を一人でも使用している場合は、労働保険（雇用保険十労災保険）に加入しなければなりません。

まだ加入されていない事業主の人は、今すぐ加入の手続きをしてください。

詳しくはハローワーク大洲（大洲公共職業安定所） ☎23191まで

まじりの

おくりもの

八月三十一日分まで（敬称略）
（指定配分）

金一封（久米地区社協へ）

西大洲 上甲 俊行

金一封（平野地区社協・平野遺族会へ） 平野町 清水 隆徳

金一封（平野地区社協・平地上鶴寿会・市社協へ）

平野町 白石 一郎

金一封（若宮長寿会・若宮天寿会へ） 若宮 木村 文昭

金一封（平野地区社協へ） 平野町 久保 喜一

共同募金にご協力を

金一封（朝日祭りチャリティーコンサートの収益を菅田地区社協へ） 菅田町 藤原 誠治・山下 誠二・高崎 至・桜田 愛・岡本 晋作

大洲市社会福祉協議会

今年も赤い羽根共同募金運動が十月一日から始まります。募金で寄せられたお金は、民間の社会福祉団体や社会福祉施設の充実に活用されます。

大洲市共同募金委員会



いよの時代
みんないっしょに生きてるんだね。

最低賃金改正のお知らせ

お知らせ

▼愛媛労働基準局では、県内で働くすべての労働者に適用される「愛媛県最低賃金」を決定し、十月一日から実施することとしました。

▼この決定により、十月一日以降従業員に支払う賃金は、一日、四千二百八十三円（一時間五百三十六円）以上としなければなりません。

▼詳しいことのお問い合わせ先

○愛媛労働基準局 賃金課

☎0899-252101

○八幡浜労働基準監督署

☎0894-221750

図書館

新刊図書案内

埋蔵文化財包蔵地一覧表

愛媛県教育委員会編

愛媛の文化財

第42回愛媛県統計年鑑 愛媛県編

愛媛学のすすめ

愛媛県生涯学習センター編

環境白書 平成4年版 愛媛県編

愛媛の慰霊碑 愛媛友愛会編

尾崎星山伝 山上次郎著

花 櫻 阪本謙二著

遺歌集野薔薇 西田弥市著

合同歌集一人静統 工藤登喜子編

春のコスモス 山下秀子著

忘れかけた句集たち 田中修次著

ルソン島敗残実記 矢野正美著

平成4年分路線価図3 愛媛県

温古復刊15号 高松国税局

長浜史談17号 大洲史談会

登校苦悶(症) 久保七郎編

通り抜けの八重桜 沢井 稔編

わが国の道路平成4年版 大蔵省造幣局

杉田久女遺墨(続) わが国の道路社

ふるさと空の旅 石 昌子編

みんな自分がわからない 愛媛新聞社

中谷彰宏の情報塾 ビートたけし著

超能力ははたしてあるか 中谷彰宏著

臨死体験 B・ハリス・他著

強 運 深見青山著

中国・四国の山 山と溪谷社

中国人はやっぱり偉い塩田丸男編

殺戮と絶望の大地 落合信彦著

看護婦の現場から 向井承子著

ミドルの運転術 岡崎宏司著

腸内細菌のふしぎな話藤井護郎著
続病院で死ぬということ

肥満は万病のもと 山崎章郎著

食べて効く簡単中華メニュー健康法 木村 裕著

森が消えれば海も死ぬ松永勝彦著

身近かな野草を鉢植えに 飛石なぎさ著

犬に愛される生き方 西山伊三郎著

酒と演歌と男と女 沼田陽一著

スポーツが世界をつなぐ 猪俣公章著

武田修宏 荻村伊智朗著

頭の体操15集 吹上流一郎著

言葉の魔力 多湖 輝著

グリム童話のふるさとを行く 平川 潔著

澁澤龍彦 若月伸一著

龍馬伝 決死篇 種村季弘著

湖水の疾風上・下 つかこうへい著

中国の鳥人 童門冬二著

天の調べ 椎名 誠著

マークスの山 芹沢光治良著

独眼竜野望の殺人 高村 薫著

プロの顔 中津文彦著

ザ・プリティ・ボーイ落合信彦著

否認 堀田 力著

青春牡丹燈籠 唐 十郎著

開 国 津本 陽著

三毛猫ホームズの心中海岸 赤川次郎著

赤ちゃんが来た 石坂 啓著

賢い女は結婚上手 水野麻里著

復讐のような愛がしてみた 森 謡子著

怒りの正論 森本毅郎著

読むクスリ19 上前淳一郎著

公図の閲覧が

有料になります

不動産登記法の一部が改正され、十月一日から地図に準ずる図画（公図）の閲覧には手数料が必要となります。国の基準点（三角点）を基準として境界を測量した地図が備えられていない地域については、土地の位置、形状、地番を示す唯一の公的資料が公図です。公図は、これまで事実上登記所に保管され一般の閲覧に供されながら法律上の根拠を欠いていましたが、今回の改正で、法律上の根拠をもつこととなり誰でも、手数料（一枚四百円）を納付してその閲覧を請求することができるようになります。

詳しくは松山地方方法務局大洲支局 ☎241555まで。

職場に

介護休業制度を

高齢化、核家族化を背景として、介護の問題が社会的に大きな関心

を集めています。

働く人が、雇用を継続しつつ、自ら家族の介護が行えるよう、企業における介護休業制度などの整備が強く求められています。

労働省では、介護に関する企業内福祉制度の普及を促進するため「介護休業制度等に関するガイドライン」を策定しました。このガイドラインは、企業が最低限導入すべき制度のあり方を示したものです。

介護休業制度は、企業にとつては人材確保の効果をもたらし、労働者にとっては家庭生活と職業生活の両面が図れるなどのメリットがあり、これからの高齢化社会を支えていく上で、ぜひとも必要な制度です。

介護休業制度の内容及びガイドラインについては、愛媛婦人少年室（松山市辻町二一三十六 ☎0899②46771）へお問い合わせください。

十月は

郵便貯金月間です

郵政省では、毎年十月を「郵便貯金月間」と定め、PR活動を展開しています。

この期間中には、小学生を対象とした「私のアイデア貯金箱コンクール」の入賞発表を行うほか、全国各地の郵便局で、スポーツ大会、フラワーキャンペーンなど、いろいろな催しを実施することになっています。

郵便貯金は、創業以来身近な貯蓄手段としてご利用いただき、健全な資産形成に寄与しています。

また、皆さんからお預かりした大切なお金は、国の財政投融资の主要な原資として、国、地方公共団体、公庫、公団など各方面に融資され、皆さんの暮らしに関係の深い住宅や学校の建設、道路、水道、公園などの生活環境整備のために活用され、身近なところで豊かな社会づくりに役立っています。詳しいことのお問い合わせは、大洲郵便局 ☎2340まで。

経口生ポリオワクチンの

投与について

小児マヒ予防の経口生ポリオワクチンの投与を次の日程で実施します。該当者は必ず受けてください。

該当者（次の期間に生まれた人）

【一回目】 平成五年二月一日～

平成五年六月三十日

【二回目】 平成四年七月一日～

平成五年一月三十一日

【追加者】 生後三ヵ月から四十八ヵ月の乳幼児で、

今までに二回服用できなかった人

実施日 十月八日（金）連絡所管内の人

十月十三日（水）肱南、久米、肱北、喜多

平地区の人

時間 13時30分～14時

場所 大洲市保健センター

持参品 母子手帳、問診票（問診票のない人は印鑑）

料金 無料

水道業者の漏水当番

10月2日(土)	(有)いの水道設備 ☎24-2216 大塚鉄工所
10月3日(日)	内田電気水道設備 ☎25-0300 神南設備 ☎25-2858 ☎25-4684
10月9日(土)	(有)オクダ設備 ☎24-3674 久保鉄工所 ☎26-0537
10月10日(日)	神田鉄工所 ☎24-4122 (有)アサノ設備 ☎24-0783
10月11日(月)	城戸電業社 ☎25-2944 佐藤水道店 ☎24-4410
10月16日(土)	土居鉄工所(株) ☎24-4519 浜住設備 ☎25-4645
10月17日(日)	南予水道住設(有) ☎25-1350 滝田水道店 ☎25-0901
10月23日(土)	(有)星加水道設備 ☎26-0020 中野管工事工業 ☎24-3792
10月24日(日)	徳森設備 ☎25-4023 西田水道店 ☎26-0265
10月30日(土)	(有)丸電工業 ☎24-5351 淳山水道工事店 ☎24-2583
10月31日(日)	三原設備 ☎24-3783 伊予屋住設 ☎24-2541

詳しくは水道課まで

☎24-2111(内線 377)

8月末までの

大洲市内の交通事故

	8月末現在	去年同期
件数	163	148
負傷者	218	207
死者	3	3

大洲市議会チームが優勝しました

愛媛県下市議会議員親善ソフトボール大会が、八月六日（金）に徳森公園で開催されました。この大会には北条以西の六市が参加し、熱戦をくり広げました。大会の結果、大洲市議会チームが他の五市を制し、二年ぶりに優勝しました。



相談ごと案内

いずれも無料です。お気軽にご利用ください。

【交通事故相談】

日時 10月8日(金) 10時～15時
10月20日(水) 10時～15時
場所 いずれも市役所二階会議室

【入権相談】

日時 10月15日(金) 10時～15時
場所 柳沢連絡所

日時 10月20日(水) 10時～15時
場所 市役所三階会議室

【心配ごと相談】

○一般相談 毎週月・水・金曜日
第一・第三火曜日

○法律相談 第二・第四火曜日

○介護相談 毎週木曜日

○電話相談 ☎235629(直通)

開所時間内で受け付けます。

時間 10時～12時、13時～16時

場所 大洲市社会福祉協議会

相談室 (市役所別館二階)

【家庭児童相談】

日時 毎日の執務時間中

場所 大洲市福祉事務所

【行政相談】

日時 10月20日(水) 9時～12時

場所 市役所三階会議室

急ぐ時には ☎243794 (玉木)

又は ☎244294 (辻) まで

【社会保険相談】

日時 10月5日(火)、20日(水)

10時～16時

場所 大洲商工会議所

担当 松山西社会保険事務所

【何でも相談】

日時 毎日の執務時間中

場所 大洲隣保館 ☎246100

大洲福祉会館 ☎250947

【不動産無料相談】

日時 10月15日(金)

場所 宅建協会大洲支部

常磐町四、(株)フヂエダ

【青少年相談電話】

日時 毎日の執務時間中

☎247830

【定期税務相談】

日時 10月8日(金) 10時～15時

場所 大洲商工会議所

内容 税金に関すること全般

休日急患診療

10月3日	祖母井医院(中村)	☎24-3756
(日)	大洲中央病院(東大洲)	☎24-4551
10月10日	沢井耳医院(中村)	☎24-2510
(日)	大洲中央病院(東大洲)	☎24-4551
10月11日	沢井小医院(中村)	☎24-7530
(日)	市立大洲病院(鉄砲町)	☎24-2151
10月17日	亀井小医院(東大洲)	☎24-3757
(日)	大洲中央病院(東大洲)	☎24-4551
10月24日	松尾産婦医院(中村)	☎24-5803
(日)	大洲中央病院(東大洲)	☎24-4551
10月31日	池田泌医院(東大洲)	☎24-3100
(日)	大洲中央病院(東大洲)	☎24-4551

献血のお知らせ

次のとおり採血車が巡回しますので、ご協力をお願いします。

実施日 10月7日(水)

場所 時間

くみあい食品 9時30分～12時

市立大洲病院 13時～16時

10月21日(木)

丸三産業 9時30分～12時

喜多医師会病院 13時～16時

10月22日(金)

歯科相談

担当 高松国税局税務相談室

松山分室

大洲市役所

10時～17時

実施日

10月20日(水)

10月27日(水)

実施場所

大洲保健所

受付は13時からです。あらかじめ電話連絡をお願いします。

☎243165

おおず赤煉瓦館ご案内

▼第三回大洲市職員文化展

保健センターだより

☎24-3775

◆乳幼児健康診断◆

実施日 該当者
10月5日(火) 平成5年5月生 ※
10月12日(火) 平成5年2月生 ※
10月14日(木) 平成4年3月生
10月19日(火) 平成4年11月生 ※
10月26日(火) 平成2年9月生
※は肱南・久米・肱北・喜多・平地区のみ

受付時間 13時～13時30分
実施場所 大洲保健センター
持参品 母子健康手帳
10月12日は育児相談だけです。

◆健康相談◆

日時 10月13日(水)
9時30分～12時、13時～15時
場所 市役所2階会議室
日時 10月28日(木)
13時～15時(栄養相談あり)
場所 大洲市保健センター

◆成人病・結核検診◆

実施日 場所
10月6日(水) 市民会館
10月20日(水) } 保健センター
10月21日(木)
10月27日(水) 田処分館
10月28日(木) 柳沢連絡所
10月29日(金) 南久米連絡所
受付時間 9時30分～11時
13時～15時
対象者 女性及び40歳以上の男性

◆胃及び大腸がん検診◆

実施日 場所
10月6日(水) 市民会館
10月7日(木) 三善連絡所
10月13日(水) 上須戒連絡所
10月15日(金) 八多喜連絡所
10月20日(水) } 保健センター
10月21日(木)
10月22日(金) 蔵川(基幹集落センター)
10月26日(火) 大川連絡所
10月28日(木) 柳沢連絡所
受付時間 8時～10時
検診料 胃がん検診 900円
大腸がん検診 400円
対象者 40歳以上の入
※大腸がん検診は申込みが必要

◆婦人がん検診◆

実施日 場所
10月6日(水) 市民会館
10月7日(木) 三善連絡所
10月20日(水) } 保健センター
10月21日(木)
受付時間 13時～13時30分
検診料 子宮がん検診 700円
乳がん検診 200円
対象者 30歳以上の女性

【お詫びと訂正】

9月号八ページに掲載しました市立幼稚園4歳児募集記事の中で満四歳児を平成二年四月二日～平成三年四月一日の間に生まれた人と紹介したのは、平成元年四月二日～平成二年四月一日の間に生まれた人の誤りでした。訂正のうえお詫び申し上げます。