

1992年

広報

6月号
June

おおず

No.437



伝説の地を行く ①

緑の深淵をたたえ、今も幻想的な雰囲気にかまれている名勝「臥龍淵」。古くから、肱川の深い淵には竜が住むと信じられており、この臥龍淵にも、いくつかの竜にまつわる伝説が残されています。

臥龍淵

いつの時代のことでしょう。大洲地方に日照りが続き、農民たちがなんぎをしていた時のことです。誰となく「ひとつ、竜にお願いして雨を降らしてもらおう」ということになり、雨乞いの踊りをするようになりました。踊り始めてしばらくすると、一天にわかにかき曇り、激しい雨が降り始めました。すると、臥龍淵の水面が激しく波立ち、一頭の竜が、激しい稲妻の中を天に向かって昇っていったということです。

また、こういう話も残っています。昔、志保町に美しい娘が住んでおりました。そこを毎夜訪れる美しいお小姓がおりました。これに気付いた娘の父親がある夜お小姓の後をつけてみますと、臥龍の淵までやってきます。お小姓は、水際近くで急に振り返ると、悲しそうな目で父親を見つめました。そして、身を躍らせて水中へ飛び込むと一頭の金色に輝く竜となって沈んでいったといふことです。

今月号のみどころ

- Do! スポーツ …P 2~3
- この社会あなたの税が生きている……………P 4
- 大洲の昔ばなしが本になった! ……P 6
- 安心です 水道の水おいしい水……………P 8
- うかい市民サービスデー……………P 11

今月の閉庁土曜日は

6月13日と27日です

市民の皆様のご理解とご協力をお願いします。

今月の納税は

市県民税 1期

納期は6月30日です。

市民のうごき

平成4年4月30日現在

人口	39,396人	(+83)
男	18,702人	(+29)
女	20,694人	(+54)
世帯数	13,205世帯	(+110)
面積	240.99平方キロメートル	

プールオープン

7月1日

平野総合運動公園

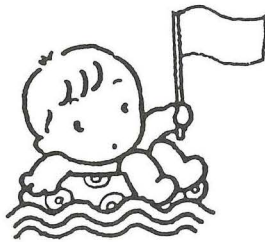

スポーツ

表 I 水泳プール使用料

使用区分	種別	使用料
個	普通券	大人 1人1回 360円
		高・中学生 1人1回 260円
		小学生 1人1回 210円
		幼児(4歳以上) 1人1回 100円
人	割引券	大人 11枚綴 3,600円
		高・中学生 11枚綴 2,600円
		小学生 11枚綴 2,100円
		幼児(4歳以上) 11枚綴 1,000円
団体	30人以上	普通料金の1割引
	50人以上	普通料金の2割引
	100人以上	普通料金の3割引

プールのオープンに伴い、監視員と事務員を次のとおり募集します。

監視員 事務員 を募集

運動公園水泳プールが、今年も七月一日(水)にオープンします。幼児プールや流水プール、それにスライダープールと魅力が一杯。大人も子供も楽しく過ごすことができます。オープン時間は次のとおりです。なお、プール使用料は表Iのとおりです。

【オープン時間】
7月1日から8月31日
9時30分から17時

募集人員 監視員 約二十八人
事務員 約八人

募集対象 高校生(学校長の許可及び保護者の同意を得たものに限る)・大学生(短大生を含む)・一般(原則として30歳未満)

雇用期間 7月1日～8月31日
9時～17時30分

※ただし、休みは月曜から金曜の間に、交代でとっていただきます。

申込期間及び方法
6月15日(月)までに履歴書を提出してください。採用については、後日連絡します。

申込先 大洲市教育委員会社会教育体育課 ☎2111内線389

一時保育は 地域保育センター

市では、今年も大洲乳児保育所において「一時保育事業」を行ってまいります。

この事業は、保護者の労働・職業訓練・就学などのために、原則として、平均週三日を限度として断続的に家庭保育に支障ができた場合、一日を単位として、大洲乳児保育所でお子さんを預かりするものです。

このほか、保護者の傷病・災害・出産などの社会的にやむを得ない事由により緊急・一時的に家庭保育ができない場合にも

預かって保育しています。地域保育センターと銘打ったこの事業の利用を希望する人は、大洲市福祉事務所(☎2111内線270)又は大洲乳児保育所(☎244418)までご連絡ください。

保育の対象児童は、就学前のお子さんで、保育時間は、午前七時三十分から午後六時(ただし、土曜日は午後五時)までです。なお、利用児童一人につき、一日千円を負担していただきます。

平成4年度

国家公務員採用Ⅲ種試験募集

人事院四国事務局では、高等学校卒業程度の知識、技術等を必要とする初級係員などの採用試験を、次のとおり行います。

【試験の区分】

行政事務A・B、郵政事務A・B、税務、電気、機械、土木、建築、化学、農業、農業土木、林業

【受験資格】

昭和44年4月2日から昭和50年4月1日(税務のみ、昭和47年4月2日から昭和50年4月1日)の間に生まれた人。

【申込受付期間】

7月1日～7月8日

【試験日程】

1次試験：9月13日

2次試験：10月21日～11月5日

【問い合わせ先】

人事院四国事務局

〒760 高松市松島町1-17-33

☎0878-31-4765

徳森公園完成!

Do!

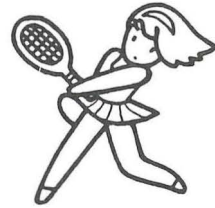

市民の憩いの場として整備の進められていた「徳森公園」が完成しました。スポーツに、レクリエーションに、そしてコミュニケーションの場として、気軽にご利用ください。

なお、公園内の各施設の使用料は下表のとおりです。使用を希望する人は、市立平公民館まで申し込んでください。

☎ 251131

運動施設使用料

施設の名称	区分	使用時間	使用者の別		摘要
			一般	学生	
多目的グラウンド	団体が専用する場合	全日	3,700円	1,850円	2分の1面使用時は、左記の料金の半額とする。
		午前	1,850円	920円	
		午後	2,260円	1,130円	
		3時間以内	1,230円	610円	
テニスコート	個人	1日券	510円	250円	1面につき
		1ヵ月定期券	1,030円	510円	
		6ヵ月定期券	5,150円	2,570円	
	団体が専用する場合	全日	2,060円	1,030円	1面につき
		半日	1,030円	510円	
ゲートボールコート	団体が専用する場合	全日	410円	200円	1面につき
		半日	200円	100円	
夜間照明	団体が専用する場合	1時間 2,780円とし、2分の1面点灯時は、その半額とする。			

月曜日もオープン

市では、市民の皆様のご要望にお応えして、総合体育館を月日も開館することにしました。使用料などは従来どおりです。市民スポーツの殿堂として、多くの方々のご利用をお待ちしています。

総合体育館

管理センター使用料

使用時間区分	午前8時30分から正午まで	午後1時から午後5時まで	午後5時から午後10時まで	午前8時30分から午後10時まで
会議室	510円	510円	770円	1,540円
研修室	610円	610円	920円	1,850円
大ホール	2,260円	2,260円	3,390円	6,790円

1 午前8時30分から午後5時まで継続して使用する場合は、それぞれの合計額の10分の8の額とする。
 2 冷房使用料は、会場使用料の10分の5の額とする。
 3 暖房使用料は、会場使用料の10分の3の額とする。

6月中に手続を



児童手当の現況届

現在児童手当を受給している人は、六月一日から三十日までの間に、「児童手当現況届」を大洲市福祉事務所又は各連絡所へ提出してください。

この現況届は、受給者の前年の所得状況や、六月一日現在の養育の状況などを確認するために、毎年提出していただいているものです。期限内に提出しないと、引き続いて受給資格があっても、六月分以後の手当の支払が停止されます。必ず期限までに提出してください。

現況届に必要な書類などは、六月上旬までに送付する予定です。六月中旬を過ぎても書類が届かない場合には、福祉事務所までご連絡ください。

なお、現在の児童手当の受給要件は次のとおりです。要件に該当する人で、まだ手当の申請をしていない人は、福祉事務所までご連絡ください。

◆受給要件◆
 三歳に満たない児童又は、三歳に満たない児童を含む二人以上の児童を養育していること。

※ただし、所得が一定額以上の人は該当しません。

○公務員は、勤務先に申請してください。

詳しくは、福祉事務所庶務係まで。
 ☎ 242111 内線 274

この社会

あなたの税が

生きている



表 1

	改正前	改正後
均等割	27.2万円×家族数 +加算額 3.2万円	27.2万円×家族数 +加算額 6.4万円
所得割	34万円×家族数 +加算額 15万円	34万円×家族数 +加算額 19万円

※加算額は、扶養家族を有する場合にのみ加算

六月は、市民税・県民税を納めていただく月です。本年度も昨年度に引き続き地方税法の一部が改正され、市民税・県民税についても、次のように改正されました。

【改正のポイント】

一 均等割・所得割の非課税限度額の引き上げ
低所得者の税負担に配慮するため、均等割・所得割の非課税限度額が表1の通り引き上げられました。

組織を改正

＝愛媛県＝

愛媛県では、「生活文化県政プラン21」に掲げた構想の具体化をはじめ、当面する重要課題を着実に推進できる体制を整えるため、4月1日付けで組織改正を発表しました。

主な改正内容は次のとおりです。

改正内容	担当事務等
「知事公室」(秘書課、広報公聴課、国際交流課)の設置	開かれた県政及び地域レベルの国際化を一層促進するため、知事に直結し、機動的、弾力的な対応が行えるよう、「知事公室」を設置しました。
伊予三島病院、南宇和病院及び新居浜病院の組織強化	○伊予三島病院 「泌尿器科」、「麻酔科」及び「循環器科」を増設しました。 ○南宇和病院 「皮膚科」、「泌尿器科」、「麻酔科」及び「脳神経外科」を増設するとともに、「人工透析室」を設置しました。 ○新居浜病院 「救命救急センター」を設置するとともに、「麻酔科」及び「循環器科」を増設することにしていきます。(4年8月1日実施予定)
瀬戸内海大橋架橋用地事務所「用地課」の設置	瀬戸内海大橋の平成10年度末の完成に向け、体制を強化するため、「課制」を敷きました。
「愛媛県花き総合指導センター」の設置	栽培技術の向上、消費の拡大、花との触れ合いの場づくり等のため、幅広い花きの総合指導機関として「愛媛県花き総合指導センター」を設置しました。

二 寄附金控除
対象範囲に住所地の日本赤字社都道府県支部が加えられました。

三 その他
イ 土地譲渡益に係る特例税率等の改正
ロ みなし法人課税を選択した場合の特例制度の廃止(平成六年度分の個人住民税から適用されます。)

※詳しくは、税務課市民税係までお問い合わせください。
☎242111内線246248

改正内容	担当事務等
「全国豊かな海づくり大会準備室」の設置	平成5年度に本県で開催される「第13回全国豊かな海づくり大会」の準備を行うため、水産局に「全国豊かな海づくり大会準備室」を設置しました。
試験研究機関の「ライン制」の実施	農林水産部及び商工労働部関係の研究機関について、研究指導責任体制を明確にするため、ライン制としました(主席研究員を廃して、室制としました)。また、保健環境部及び水産局関係の研究機関についても、整合性をとるため、室制に改めました。

田処地区実施

＝国土調査＝

国土調査は、本年度から平成七年度に渡り、田処全域の調査を計画しています。

国土調査は、科学的な測量技術により、現実に即した新しい公図を作成するもので、皆さんの大切な土地を守るための調査です。平成四年度は、その公図を作成するために、七月から三つの作業を実施する計画です。

まず第一に、一筆地調査を行います。これは、毎筆の土地について、その土地の所有者・地番及び地目の調査、並びに境界についての調査確認を行う作業

で、国土調査で最も重要な作業です。

第二に、測量の基準点として、地籍図根三角点を埋石。第三に、各個人間の境界の測量に必要な基準点として、地籍図根多角点プラスチック杭を設置します。

この石や杭は、耕作や仕事などに支障をきたす場合があるかもしれません。しかし、これらは長年に渡って、皆さんの土地を護り、新しい公図を作成する上で測量の骨格となるものですから、抜いたり動かしたりしないようご協力ください。

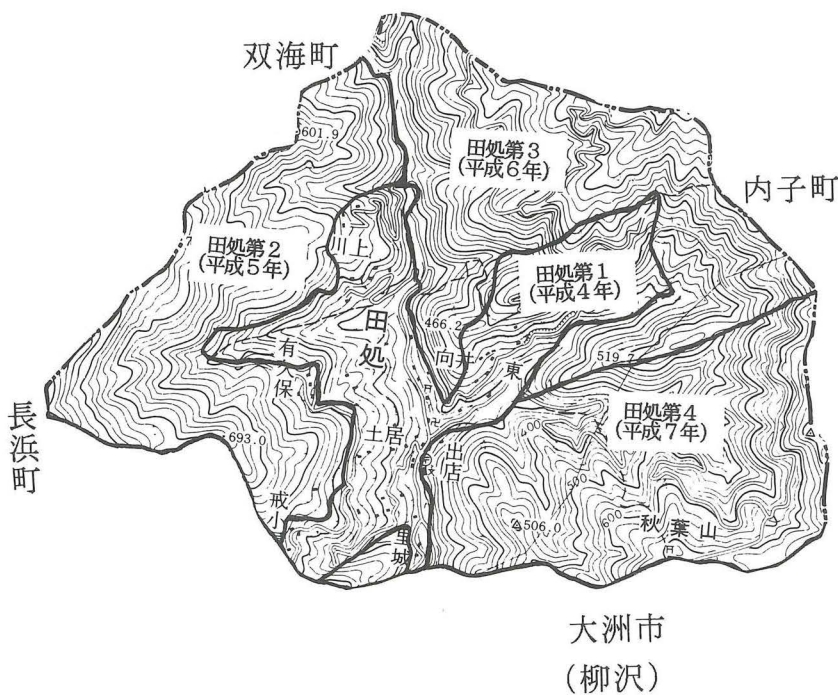

人権の番人 人権擁護委員

人権擁護委員制度をご存じですか。六月一日は、人権擁護委員法が施行された日です。

昭和二十三年に、まず、政令

に基づいて人権擁護委員制度が設けられ、翌二十四年六月一日に人権擁護委員法が施行されました。言いかえるなら、国民の基本的な人権を擁護し見守る、民間人による人権の番人とも言える機関の誕生でした。これが、人権擁護委員制度の始まりです。

全国人権擁護委員連合会は、六月一日を「人権擁護委員の日」と定め、この日を中心に、一層の人権思想の啓発に努めています。

法務大臣から委嘱された大洲市の人権擁護委員は次のとおりです。相談は無料で秘密は固く守られますので、気軽にご相談ください。

【人権擁護委員】

氏名	住所	電話
玉木 道輝	(北只)	24 3 7 9 4
亀井 悦子	(大洲)	24 5 7 3 0
東 定一郎	(森山)	27 0 0 2 5
山根 義徳	(市木)	25 4 6 3 2
森本 幸衛	(藤縄)	25 0 8 7 7
神山 壽子	(上須戒)	26 0 9 5 7

市内に農地(田・畑)を 所有している人へ

土地改良区定款第二十四条の規定に基づいて徴収させて頂いております「経常賦課金」が、平成四年度から、十アール当り二百円になりました。これは、今年三月三十一日開催の第十九回通常総代会において可決されたものです。

農業経営の困難な時期に、ご迷惑をおかけしますが、よろし

くお願いいたします。ただし、農地十アール未満の所有者については、従来どおり、この経常賦課金を免除します。(土地改良法第3条)

この件についてのお問い合わせは、大洲市土地改良区まで。

☎ 24 4 5 8 1



大洲の

昔ばなし

が

本になつた!



この度、市教育委員会が「大洲の昔ばなしと里うた」という本を発行しました。

この本は、市内各地で歌われ、語り継がれてきた郷土の民謡や民話を後世に伝え残していこうと、一年がかりで編集したものです。昔ばなし編と里うた編から成り、昔ばなし五十五編とわらべうた・民謡など四十題が収

録されています。

作成にあたっては、十人の編集委員が各班に分かれて地域に入り、お年寄りから聞いた話などを参考に、大洲の方言を散りばめた親しみのある文体となるよう配慮しました。更に、表紙絵や裏絵は元教諭の井上高明氏が、挿し絵には市内の小中学生の手による絵が使われるなど、

近親感あふれる編集となっています。

編集にあたった渡辺一行委員長は、次のように語っています。

「この本を通じて、ふるさとを偲ぶなつかしい先人の歌や昔ばなしを、後世に伝えていくことができれば・・・また、伝えていこうという思いを、皆さんが抱くようになってくだされば、と願っています。」

本はA5判百五十ページもので、発行部数は二千部。教育機関に配布した後、残部を一冊千円で販売する予定です。部数に限りがありますので、購入を希望する人は、最寄りの公民館もしくは図書館、博物館へお申し込みください。

※詳しくは、教育委員会社会教育体育課まで。

☎242111内線374

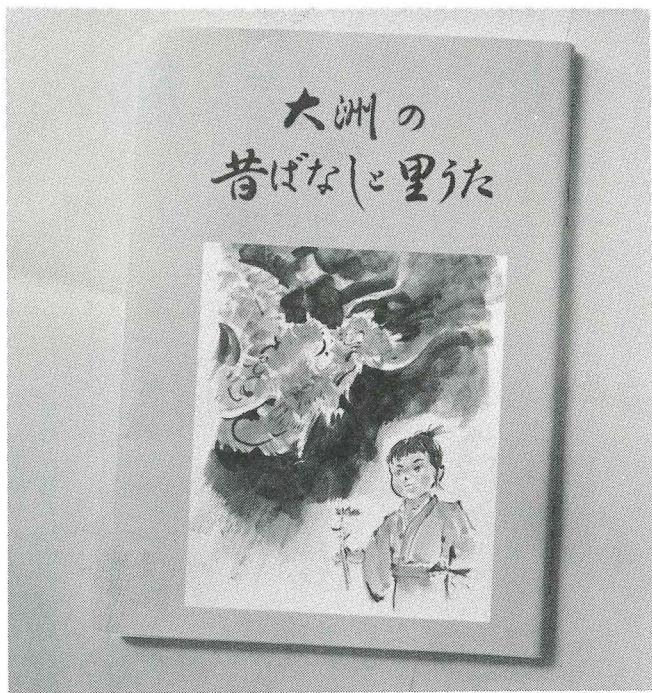

国の行政機関は、5月からすべての土曜日が休みにになりました

大洲市内でも、公共職業安定所、税務署、法務局などが休みにになりました。ただし、次の行政機関は土曜日でも事務を行います。

- 土曜日・日曜日でも交替勤務のところ
 - ◇国立病院・国立大学付属病院の病棟部門
 - ◇主要な国際空港の税関・地方入国管理局・検疫所
 - ◇配達を行う郵便局の郵便部門 など
- 週末に利用率が高いところ
 - ◇博物館 ◇美術館 など

暴力団をしめ出せ 町から社会から

- 一 毅然とした態度で対応しましょう。
- 二 話し合いは、自分の有利な場所で行いましょう。絶対、暴力団事務所には行かないようにしてください。
- 三 応対は二人以上で行い、早く切り上げましょう。
- 四 録音機を生かし、相手の要求はメモしましょう。
- 五 断るべきところは、はっきり断りましょう。
- 六 相手の要求に屈して、文書を作成したり、押印しないようにしましょう。
- 七 相手の住所・氏名・使用車両のナンバーをメモしておきましょう。
- 八 脅しや暴力を見たり聞いたりしたときは、一一〇番通報しましょう。
- 九 信頼できる弁護士と相談しましょう。

野菜が豊富で安いですね

西田 いづみさん

山口県出身

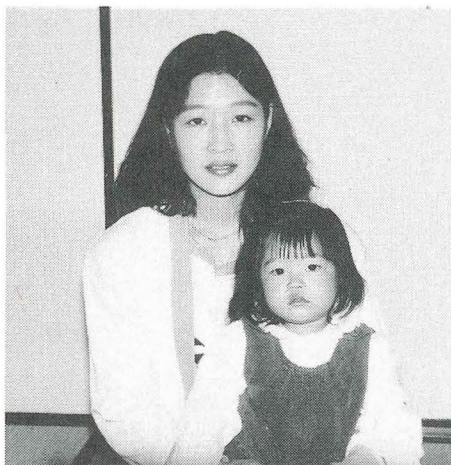

▼出身は、山口県の厚狭郡というところ。
▼主人とは、大学時代に東京で知り合いました。大学を卒業してから二年ほど郷里で教鞭をとり、結婚。その後、しばらく京

都で暮らし、昭和六十三年の秋に大洲へやってきました。
▼大学時代に、言語学をかじっていたせい、方言などには興味があつて・・・大洲の場合、「おらぶ」など、島根や鳥取のほうで使用されている言葉に近い部分が見受けられますね。なにか歴史的な背景があるんでしょうか・・・

▼自然環境という点では、大変恵まれた環境にあると思います。長女と長男は、京都のマンションで二年ほど生活したんですがその間、土を踏んで歩くということがほとんどなくて、アスフ

アルトの上ばかり・・・その点大洲は、まだまだ土が残っていますからね。
▼食生活の部分では、やはり、野菜が豊富で安いなあと思います。特に竹の子などは、「京都の丹後の竹の子、一本五千円」なんていう環境にいましたからこちらへ来て、裏山に竹の子が

よきよき生えているのを見て、もうびつくり！こちらへ来た頃は、よく調理したものです。
▼山口県では、夏に、関門大橋をはさんで、下関と門司の両側で盛大に花火を打ち上げます。大洲の花火は、規模の上では少

しこれに劣るかもしれませんが、花火と舟と水面の織り成す情景は絶品ですね。
▼子供たち（長女早織ちゃん六歳、長男翔くん四歳、次女優花ちゃん一歳）には、それぞれの名のとおり、人間性豊かに、優しい心を持って、のびのびと育って欲しいです。

旅の思い出

Vol.27

JR大洲旅行センター所長 行定 正弘

観光客の集まるまち

私は、職務上国内各地の観光地へ旅する機会が数多くあります。添乗員として、事前に宿泊先の施設の状況や名物料理、従業員のサービスマナーに至るまで詳しく吟味を加えています。しかし、お客さま全てが、100%満足する旅行というのは、なかなか実現するのが難しいようです。

ところで、何度か九州の由布院に旅行する機会があり、民芸村や辻馬車などを見ってきました。いつ行っても、大勢の観光客が町の各所を散策しています。土産物屋もよく整備されていて、

従業員の明るい笑顔と行きとどいた接客態度には、いつも感心します。宿泊施設も、大きい物こそありませんが数多く営業されており、レンタサイクルも観光協会の運営になっています。町全体としての観光客の受け入れ態勢がしっかりしているようです。

以前テレビで、由布院を舞台にしたドラマが放映されたことがあります。それ以来、うちの旅行センターにも、数多くの由布院旅行の問い合わせがありました。このことからわかりますが、旅する人には、気まぐれ

などところがあり、何らかの動機があつて旅を楽しむようです。大洲にも、肱川をメインとした観光資源が豊富にあり、テレビドラマや映画のロケも度々行なわれています。とりわけ最近

は、「東京ラブストーリー」のロケの影響か、東京・大阪の若い女性の間で当地の人気上昇していると聞いています。
今後は、由布院のように、年間を通して観光客に来てもらえる「魅力ある宿泊施設」や「土産物屋」などの整備も必要でしょうし、従業員の接客マナーの向上などソフト面での整備も必要でしょう。また、もう一つの切札としては、なんととっても「温泉」であることと痛感しています。

います。

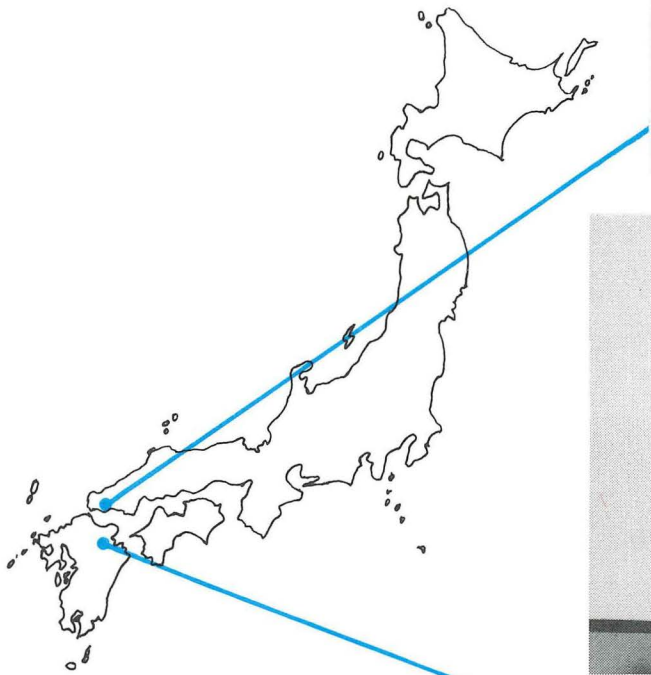

安心です、水道の水、おいしい水

水道週間 6/1 ~ 6/7

水道の故障は市の公認業者へ

みなさんの家庭に供給している水道は、法律によって厳しく管理されています。各家庭で、水道の新設・改良・修理などをする場合には、必ず市の指定する公認業者に依頼してください。公認業者でない者が工事をした場合には、給水できませんからご注意ください。

これは、家庭で安心して水道水を利用していただくために、工事の工法・使用材料などに細かい基準が設けられているからです。大洲市の公認業者は左表の通り

業者名	所在地	電話
淳山水道工事店	田口	24-2583
いの水道工事店	〃	24-2216
伊予屋住設	大洲	24-2541
内田電気水道設備	徳森	25-2858
大塚鉄工所	新谷	25-0300
岡福水道工事店	田口	24-3656
(有)オクダ設備	柚木	24-3674
神田鉄工所	東大洲	24-4122
神南設備	菅田	25-4684
城戸電業社	徳森	25-2944
久保鉄工所	八多喜	26-0537
佐藤水道店	中村	24-4410
滝田商店	新谷	25-0901
(株)土居鉄工所	東大洲	24-4519
徳森設備	徳森	25-4023
中野管工事工業	中村	24-3792
(有)南予水道住設	若宮	24-4577
西田水道店	八多喜	26-0265
浜住設備	菅田	25-4645
星加鉄工所	八多喜	26-0020
(有)丸電工業	若宮	24-5351
三原設備	大洲	24-3783
(有)アサノ設備	北只	24-0783

りで、これらの業者を代表して管工事協同組合(☎23398)があります。

受水槽(10㎡未満)の

立入調査・指導について

水道法の一部改正により、すでに10㎡以上の受水槽については、市への届け出と年一回の清掃が義務付けられています。しかし、法の規制のない10㎡未満の受水槽について、水道週間期間中に、市公認業者及び水道課職員が水道法に基づく立入調査・指導を実施しますので、ご協力ください。

メーターの検針と

取り替えにご協力を

水道メーターは、ご家庭で使用された水の量を正確に記録し水道料金を計算する上で大切な働きをしていますので、いつも見やすく清潔に、また、メーターボックスの上に物を置かないください。

水道メーターは、計量法に基づき、有効期間(八年)が定められています。有効期間が来るものについては、メーターを取り替えますので、水道業者が向いた際には、ご協力をお願いします(無料)。

※その他、水道に関するお問い合わせは、水道課まで。

☎242111(代表)内線377
☎243753(直通)

同和教育シリーズ

No.163

人権と同和教育

「人権と歴史」

戦後の部落解放運動(つづき)そして、財閥の解体、独占の禁止も次第にくずれ、経済社会の変動のなかで不安におびやかされ続けていました。

一方、全国水平社の運動をひきつぎ、一九四六(昭和二十一年)二月に「部落解放全国委員会」を結成し、戦争中とだえていた部落解放運動の再建をはかりました。

その年の十一月三日、平和主義と国民主権、基本的人権の尊重を柱とする、民主主義の精神をもちこんだ日本国憲法が制定されました。この憲法の精神こそ、大正十一年、全国水平社創立以来、解放運動が一貫して待ち望んでいたものでした。

解放運動の発展

どんなにすばらしい憲法が制定されても、それだけで、そのなかみがすぐ実現するものではありません。事実、新憲法が保障した国民の権利も、国民はもとより、社会的に底辺におかれた人びとにとっては、まだまだほど遠いものでした。

戦後の解放運動は、憲法で保障された国民の権利を、生活の中で具体的に実現していく働きかけとして発展してきました。その典型的な事例として、オー

ルロマンス事件というのがあります。

オールロマンス事件というのは、雑誌「オールロマンス」に京都市内の対象地域のように、差別的に描いた小説がのせられたことにはじまります。作者は保健所に勤務する京都市の公務員でした。部落解放全国委員会は、このような差別小説をかい本人を糾弾するだけではなく、小説に描かれている京都市内の対象地域の悲惨なようすをのこのしているのはだれの責任かということを追求していったわけです。そして、それは、対象地域を社会的に低位なままにほっておいた日本の政治の責任であり、直接的には、京都市の行政が差別をのこしてきた責任であることを明らかにし、翌年には、市に特別委員会をつくって、同和問題に対する具体的な取組が始まりました。

(つづく)

まちかどズーム・アップ



▲4.5 臥龍の渡し “運航開始”

“肱川の昼の素顔に触れてみて”

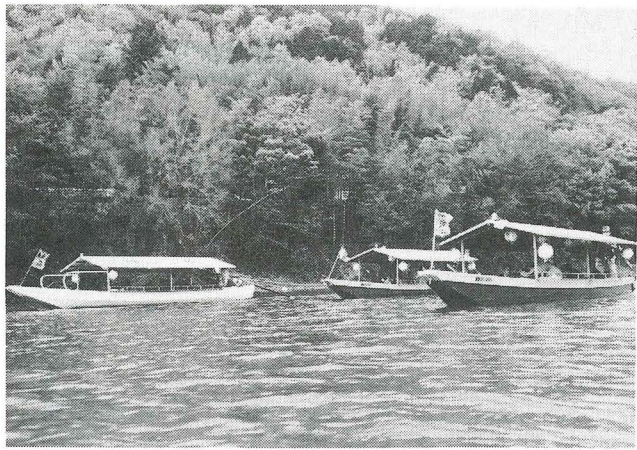

▲4.25 新しくスタートした昼間の川下り

昼間の肱川で水郷情緒を楽しむ「臥龍の渡し」が、今年も四月五日から運航を開始しました。この渡しは、昭和五十五年から観光協会の主催で開設されたもので、如法寺河原と臥龍山荘下の河原を結びます。

今年、この渡しに加え、「よりゆったりと昼間の川下りを楽しんでもらおう」と「肱川ランチと臥龍山荘ミニツアー」がスタートしました。これは、昼食をとりながら少彦名神社対岸から臥龍山荘下の河原まで、約二キロの川下りを楽しんでもらうもので、料金は、昼食代と臥龍山荘の見学料を含めて二千元。五人以上の団体で乗船の三日前までに左記まで申し込んでください。

○国民宿舎臥龍苑 電話 243133
○大洲市観光協会 電話 242664

◀ 4.4 六月一日のアユ漁解禁を前に肱川漁協が、肱川本流や支流に稚アユ十二万匹を放流しました。



おはなはん♥謙太郎さん登場

4.10 4月10日に行われた交通安全パレード。おはなはん準ミス大洲の樹原幸恵さん、夫謙太郎に柘田市長が扮し、人力車の上から交通安全を訴えました。

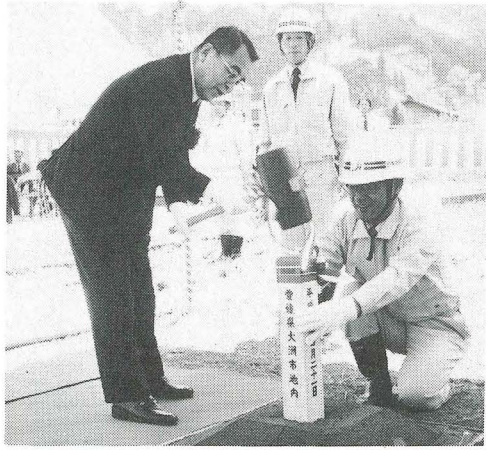

◀ 四月二十一日、四国縦貫自動車道伊予大洲間で初の中心杭打ち式が、新谷で行われました。同自動車道は西条〜川内間で工事が進められていますが、今後は、南予でも着工に向けての作業が本格化します。

さくらの宴



▲さくらまつりカラオケ大会



上須戒地区大花見会▶

博物館だより

県内俳誌展

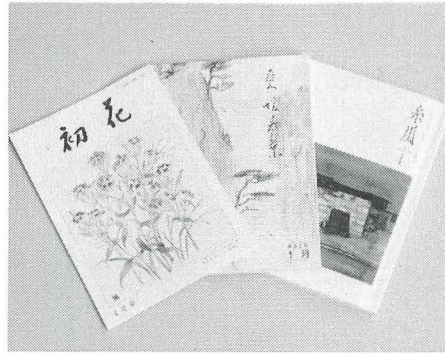

近代俳句の革新者・正岡子規を生んだ本県は、俳句人口が多く、その結社もかなりの数にのぼります。

今回、市立博物館では、これら各結社の作品を展示することが、各社の前進につながることを願い「県内俳誌展」を開催しました。すでに俳句をたしなんでいる人はメモをとり、お互いの学習と他社との交流の場に役立ててください。また、まだ俳句という世界に余り接したことのない人は、これを機に、俳句文化に足を踏み入れてみてはいかがでしょうか。

開催期間 六月三十日
開催場所 大洲市立博物館 四階展示室

※毎月第二第四土曜日及び月曜・祝祭日は閉館日になりますので、ご注意ください。

まじりの

おくりもの

四月三十日分まで

(敬称略)

- 金一封 市木 松田 恒善
- 金一封 (歌謡祭福祉チャリティ収益金の一部) 阿蔵 久米地区カラオケ趣味の会
- (指定配分)
- 金一封 (上須戒老人会へ)
- 上須戒 長田 伴治
- 金一封 (平野地区社協へ)
- 平野町 平田 徹
- 金一封 (平地下鶴寿会へ)

平野町 加藤 正通
大洲 中尾 熊夫

(物品の口座)

小物入れ 五十八個 (新谷地区八十五才以上の方へ)
喜多山 橋本 寿穂
あたたかい善意をありがとうございます。感謝をこめて掲載させていただきます。

大洲市社会福祉協議会

郷土の歴史と文化を

学んでみませんか

市立博物館では、次の要領で生涯学習講座を開設します。これは、大洲の歴史、文化、芸術についての学び、郷土に対する理解を深め合うために行うものです。

受講を希望する人は、早目にお申し込みください。

【開設時期】

平成四年六月～十二月

【開設場所】

大洲市立博物館

【対象者】

大洲市内に在住する成人

【運営方法】

受講生相互の自主活動を望む【募集期限など】

六月十日(水)までに、電話又ははがきで博物館あて申し込んでください。

住所：大洲市中村六一八
電話：244107

4月末までの大洲市内の交通事故

	4月末現在	昨年同期
件数	61	73
負傷者	73	98
死者	1	1

新刊図書案内

- 新聞の読み方 岸本重陳著 無能唱元著
夢かないます 高田真快著
もう一度生かされて 斎藤茂太著
少欲知足のすすめ 月刊「致知」編集部編
母の詩 羽仁説子著
シーボルトの娘たち 品川登美著
人生に無駄なし 品川登美著
伝説こけしとみちのくの旅 講談社編
日本に異議あり 佐高 信著
こんな親だから非行にはしる 相部和男著
日本企業の悲劇 霍見芳浩著
1を調べて10を知る科学 鈴木義一郎著
第二の地球はあるか 磯部秀二著
臓器移植をどう考えるか 秋山暢夫著
腰痛を治す操体法 金井聖徳著
心身症はこうして治す 河野友信著
渡来食はじまり紀行 富田 仁著
じぶんのスタイル 吉本由美著
現代の食と食品産業 農業政策研究センター著
平山郁夫・絹の道から大和へ 平山郁夫著
水上の格闘者たち 木村幸治著
カメラは私の武器だった 暮尾淳著
クイズは創造力 長戸勇人著
アメリカ1937 名取洋之助著
真集 講談社編
外国人にも話せる・今どきの若者は チャンネル91編
消えたオーケストラ 宇神幸男著
はるか、ノスタルジイ山中 恒著
はるか、そるか 津本 陽著

会員を募集

平成四年度の生涯学習講座として、次の二講座を設けましたので、多数の参加をお待ちしています。

- 一 古文書解読講座
七月から十一月まで、各月第三水曜日の午前中に開講。テキストは無料。
- 二 読書会講座
七月から十一月まで、各月第二水曜日の午前中に開講。テキストは図書館でお世話しますが、有料です。

※一、二の両講座ともに
会費 二百円
申込方法 電話で図書館まで
☎24419

マイホーム資金は「年金住宅融資」で

今年度第一回目の「年金住宅融資」の受付期限が迫っています。次の要領で受け付けていますので、融資を希望する人は、急ぎお申し込みください。

◆利用できる人◆

現在厚生年金保険の加入者で、加入期間が三年以上ある人（国民年金の保険料納付済期間を含む）

◆資金の使い途◆

住宅の新築、マンション・建売住宅・中古住宅の購入、及び増改築などの住宅改良資金（無抽選、先着順）

◆融資金額◆

所要資金の80%以内で、最高千九百四十万円まで。（老人・身障者同居と在宅ケアの割増有り）

◆融資利率◆

年五・三%（一般貸付）
（金融情勢により、変更される場合あり）

◆返済方法◆

元金均等返済、元利均等返済の選択ができます。

◆返済期間◆

住宅の種類によって五年から三十五年

◆受付期限◆

平成四年六月十九日（金）（予定）
※ただし、融資が予定枠に達しますと、その時点で締め切ります。その他、詳しくは、社団法人愛媛県年金福祉協会（松山市南堀端町五番地七 松山東京生命館、☎0899④7667）までお問い合わせください。



保険料は納めましたか？

国民年金

老後や万一の時、一番頼りになるのが年金です。ところが、保険料の納め忘れがあると、事故や病気の時、障害基礎年金が受けられなかったり、将来、老齢基礎年金を受けられなくなることもありま

す。保険料は、納期限から二年たつと、後で納めたくても納められませんが、期日までに、きちんと納めるよう心がけましょう。

なお、経済的理由などで、保険料を納められない人には、納付を免除する制度があります。免除の手続きをしておく、年金を受ける権利が保障されます。

詳しくは、市民課国民年金係までお問い合わせください。
☎2111内線256・257

水道業者の漏水当番

- 6月6日(土) 徳森設備 ☎25-4023
伊予屋住設 ☎24-2541
- 6月7日(日) (有)丸電工業 ☎24-5351
岡福水道工事店 ☎24-3656
- 6月13日(土) 三原設備 ☎24-3783
大塚鉄工所 ☎25-0300
- 6月14日(日) いの水道工事店 ☎24-2216
神南設備 ☎25-4684
- 6月20日(土) 内田電気水道設備 ☎25-2858
久保鉄工所 ☎26-0537
- 6月21日(日) (有)オクダ設備 ☎24-3674
佐藤水道店 ☎24-4410
- 6月27日(土) 神田鉄工所 ☎24-4122
浜住設備 ☎25-4645
- 6月28日(日) 城戸電業社 ☎25-2944
滝田水道店 ☎25-0901

詳しくは水道課まで
☎2111内線377

うかい市民サービスデーは 6月7日(日)



市民の皆さん
うかいを
どうぞ

大洲市観光事業の目玉「うかい」も、市民の皆様のご協力を得て、年々盛況を博し、年間二万人余りのお客さまにご利用いただいています。

うかい登録店組合では、市民の皆様への感謝の気持ちをこめて、「うかい市民サービスデー」を設けました。つきましては、次のとおり実施しますので、隣近所お誘い合わせの上、気軽にご利用ください。

一日時 平成4年6月7日(日)
18時30分から21時
（小雨でも実施しますが、ダムの放流などで実施不可能の場合は、6月14日に順延します。）

二 乗船場所 静心園下河原（少彦名神社対岸）

三 利用料金
小型船一隻（十人乗） 八千円（平常二万円）
大型船一隻（十八人乗） 一万円（平常二万九千円）

※大型船8隻、小型船50隻を準備していますが、予約が定員に達し次第、申込を締め切ります。

四 申込要領

- (1) 飲食物 持ち込み自由ですが、店に申し込む場合は、必ず、乗船する船を出す店に申し込んでください。
- (2) 申込先 大洲市観光協会 ☎2111内線2664
- (3) 人員 小型船は7人以上、大型船は15人以上の団体で申し込んでください。

相談ごと案内

いずれも無料です。気軽にご利用ください。

【交通事故相談】

日時 6月8日(月) 10時～16時
6月22日(月) 10時～16時

場所 いずれの日も市役所三階会議室

【人権相談】

日時 6月15日(水) 13時～17時
6月22日(水) 13時～17時

場所 15日は南久米公民館、22日は市役所二階会議室

【法律相談】

日時 6月5日(金) 13時～16時

場所 市役所三階会議室

【心配ごと相談】

日時 6月1、10、25日 13時～16時

場所 市役所三階会議室

【家庭児童相談】

日時 毎日の執務時間中

場所 大洲市福祉事務所

【行政相談】

日時 6月20日(月) 9時～12時

場所 市役所三階会議室

急ぐ時には、☎243794(玉木) または☎244294(辻)まで

【社会保険相談】

日時 6月5、22日 10時～16時

場所 大洲商工会議所

担当 松山西社会保険事務所

【栄養士による健康相談】

日時 6月25日(木) 13時～14時

場所 大洲市保健センター

対象 40歳以上の人

【何でも相談】

日時 毎日の執務時間中

場所 大洲隣保館 ☎246100
大洲福祉会館 ☎250947

【不動産無料相談】

日時 6月15日 9時～16時

場所 宅建協会大洲支部
フジエダ花店二階、常磐町四

【青少年相談電話】

青少年に関する様々な相談にお答えします。

とき 毎日の執務時間中

電話番号 ☎2478330

歯科相談

実施日 6月17日(水) 成人歯科相談
6月24日(水) 乳幼児歯科相談

実施場所 大洲保健所

受付は13時からです。前もって電話連絡をお願いします。

☎243165

献血のお知らせ

次のとおり採血車が巡回しますので、ご協力をお願いします。

実施日 6月4日(木)

場所 大洲記念病院 9時30分～12時
市立大洲病院 13時～16時

場所 大洲市農協 9時30分～12時

場所 大洲中央病院 13時～16時

場所 大洲市役所 10時～17時

休日急患診療

- 6月7日(日) 松尾産婦人科 (中村) ☎24-5803
大洲中央病院 (東大洲) ☎24-4551
- 6月14日(日) 池田泌尿器科 (東大洲) ☎24-3100
大洲中央病院 (東大洲) ☎24-4551
- 6月21日(日) 清家産婦人科 (東大洲) ☎24-6868
大洲中央病院 (東大洲) ☎24-4551
- 6月28日(日) 泉内科 (東大洲) ☎24-6407
大洲中央病院 (東大洲) ☎24-4551

後記

読みやすく、親しみやすい広報を目指して、五月号から判や活字のサイズを大きくしました。読みのびのびになっていましたか？また、シリーズは、今回から「伝説の地に行く」がスタート。教育委員会から発行された「大洲の昔ばなしと里うた」などを参考に、大洲に残る伝説の数々と、その舞台を紹介していきたいと思えます。さて、そろそろ大洲も雨の季節を迎えます。降り過ぎず、照り過ぎず、適度な梅雨でありますように。 (た)

保健センターだより

◆乳幼児健康診断◆

実施日 該当者
6月9日(火) 平成4年1月生 ※
6月11日(木) 平成2年11月生
6月16日(火) 平成3年10月生 ※
6月23日(火) 平成3年7月生 ※
6月30日(火) 平成元年5月生

※は肱南・肱北地区のみ

受付時間 13:00～13:30
実施場所 大洲保健センター
持参品 母子健康手帳
6月16日は育児相談だけです。

◆健康相談◆

日時 6月10日(水)
9:30～12:00、13:00～15:00
場所 市役所2階会議室

◆胃及び大腸検診◆

実施日 場所
6月2日(火) 市民会館
6月25日(木) } 保健センター
6月26日(金) }
受付時間 8:00～10:00
検診料 胃がん検診 900円
大腸がん検診 400円
対象者 40歳以上の人

◆婦人がん検診◆

実施日 場所
6月2日(火) 市民会館
6月3日(水) 三善連絡所
6月4日(木) 蔵川 (基幹集落センター)
6月25日(木) } 保健センター
6月26日(金) }
受付時間 13:00～13:30
検診料 子宮がん検診 700円
乳がん検診 200円
対象者 30歳以上の女性

◆成人病及び結核検診◆

実施日 場所
6月2日(火) 市民会館
6月25日(木) } 保健センター
6月26日(金) }
受付時間 9:30～11:00
13:00～15:00
検診料 無料
対象者 39歳未満の女性
40歳以上の男女