

1990年 広報

January
1月号

No.409

おろす

市民のうごき

平成元年11月30日現在

人口	39,820人	(-17)
男	19,018人	(-3)
女	20,802人	(-14)
世帯数	12,974世帯	(+8)
面積	240.93平方キロメートル	

— Since 1956 —

平成2年1月1日発行 発行 大洲市役所 編集 市長公室 〒795 大洲市大洲690-1 ☎24-2111



▲雲海の日の出 (高山から)

今月号の主な見どころ

- 新春のごあいさつ……………P 2
- パソコン教室開講……………P 3
- 平成元年の出来事…P 4～P 5
- 大洲市の財政状況…P 6～P 7
- 保育所の入所申し込み…P 8
- 奥さん訪問……………P 10

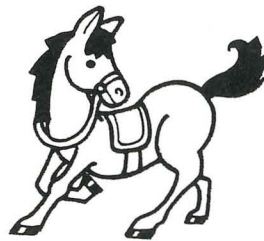

明けまして
 おめでと
 うございます

新春のごあいさつ

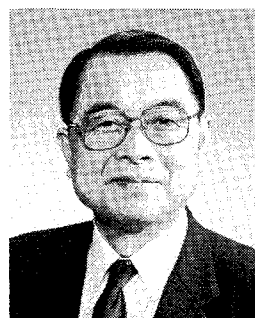

大洲市長 榎田 與一

明けましておめでとうございます。

昨年は、昭和天皇の崩御に明け、政治倫理や税制改革に議論が高まり、国外においても中国や東欧の新しい動きなど、まさに激動の一年と呼ぶにふさわしい年でありました。私にとりまして、市長就任以来、初めての経験の連続でありまして、市民の皆様を支えられたの一年でありました。ここに、皆様方の一方ならぬご支援・ご協力に衷心より厚くお礼を申し上げます。

制改革の問題を始め、産業構造の問題や福祉問題など、新時代へ向けての諸問題が山積しています。

大洲市としまして、二十一世紀を目指して、道路網の整備や公園整備、また、農業基盤整備や教育関係施設の整備充実などに鋭意努力してまいりました。昨年は、

四国縦貫自動車道・伊予市～大洲市間が整備計画へ、四国横断自動車道・宇和島市～大洲市間が基本計画路線に昇格し、高速交通化もより現実的なものとなつてきています。

このような新しい状況の中で、大洲市の持つ豊かな自然と歴史とを生かしながら、いかに個性豊かなまちづくりを実現していくのか。これは、新時代を前にした私たちに与えられた最も重要な課題であります。市としまして、市民は豊かに、行政はスリムにをモットーに、市民と共にある市政を推進し、この課題解決にあたっていきたいと考えています。

今年には午年。天駆ける天馬のごとく、大洲市が大きく飛躍する年となりますよう、ご協力の程よろしくお願い申し上げます。年頭のごあいさつといたします。

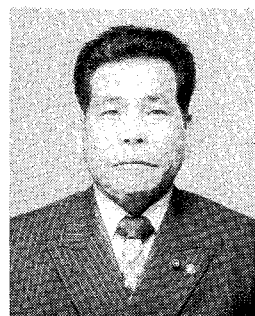

大洲市議会議長 木元 秋輝

新年おめでとうございます。

年頭に当たり、四万市民の皆様には幸せ多い年でありますよう心からお祈り申し上げます。

市民の皆様方には、市政推進のためひとかたならぬご支援とご協力を賜っておりますことに深くお礼を申し上げます。

さて昨年は消費税が導入され、私たちの生活に大きな変化が訪れました。

歴史の中でいろいろな変革の時を振り返ると、私たちはそのつど、その難関を乗り越えてきました。

今、二十一世紀を目指し、新しい社会構造に対応するため、その方向づけに取り組まなければならぬと決意を新たにします。

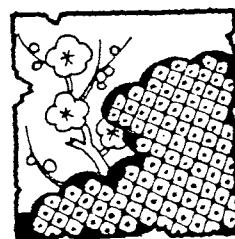

そのためには、全市民の対話と協調のもとに、議会と行政が一致協力し、国政、県政との一層の良好かつ密接な関係を保ち、四万市民の負託にこたえることが最重要だと考えます。

厳しい環境下にあつて、国際化情報化、高齢化の時代に対応する諸施策を強力に推進しなければなりません。

さらには、大洲市を中心とした交通体系の整備充実を始め一・五次産業の振興、観光の開発振興等大洲市の発展のため、市民各位の一層のご支援とご協力をお願い申し上げます。

また、市議会議員の虚礼廃止の申し合わせにより、年頭の賀状は自粛いたしますのでよろしくご理解をお願いいたします。

今年も良い年でありませうお祈りいたし、年頭のごあいさつといたします。

新成人の皆さんへ

◆国民年金から◆

新成人の皆さん、これからあなたはあなたが、この社会を支えていく中心となっていきます。

現在の日本は、本格的な高齢化社会に向かっています。そんな中で、私たちの老後の生活に欠かせないもの一つに、国民年金制度があります。これは、日本国内に住んでいる二十歳以上、六十歳未満の人について、一部の人を除いて全員加入することになっています。大学生は強制加入ではありませんが、希望すれば任意加入できます。

二十歳になったら役所に届を出し、国民年金に加入しましょう。詳しくは市民課国民年金係まで

☎24 2111 内線256

社会に価値ある一票を



はたして選挙権

パソコン教室開講

“受講生募集中”

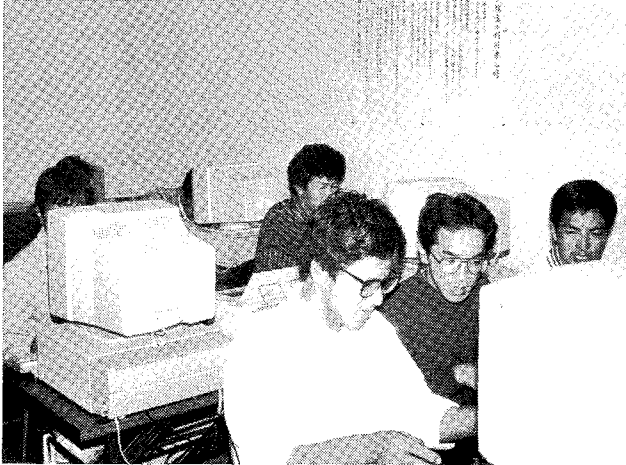

—農山村地域の情報ネットワーク
づくりに向けて—

大洲市と喜多郡(内子、五十崎、
脇川、河辺)・東宇和郡(宇和、
野村、城川)の八市町村で構成す
る「脇川流域グリーンピア構想
事業化推進協議会」のパソコン教
室が、十一月九日、大洲喜多農業
管理センターで開講しました。

今回のパソコン教室は、農山村
地域の情報ネットワークを有効利
用するための人材育成を図るため
に開設しているものです。初心者
コースと職域サークルコースの二
コースがあり、平成元年十一月か
ら二年間に渡って開講されます。

大洲市・喜多郡の参加市町村に
ついては、大洲喜多農業管理セン
ターが会場となり、次の要領で開

講されます。

◆初心者コース◆
対象者 農業従事者でパソコンの
初心者

講習の内容 パソコンの基礎、パ
ソコン利用技術の習得など

実施期間

一期…平成元年11月～2年3月
二期…平成2年4月～2年9月
三期…平成2年10月～3年3月
四期…平成3年4月～3年9月
五期…平成3年10月～4年3月

定員 十六人

受講料 原則として無料(教材費
として一部徴収することがあり
ます)

◆サークルコース◆
対象者 職域などでパソコン操作
技術のある者のグループ

講習の内容 パソコン利用技術を
向上し、業務や生活に活用

実施期間 グループの計画により
決定

定員 十六人までのグループ

受講料 各グループが負担(パソ
コン使用は無料)

※なお、一般の方々のグループで
も、教室に余裕があれば参加可能
申し込み方法など詳しくは左記
まで

大洲市東大洲一九〇番地
グリーンピア情報センター
(農業管理センター内)

☎22255

ご迷惑をおかけしています

— 公共下水道工事 —

現在、大洲病院進入路(県道五差路)付近で、
下水道管の埋設工事を行っています。工事の進
行に伴って、通行制限など付近の皆様にご迷惑
をおかけしていることと思ひます。公共下水道
事業の必要性をご理解いただき、ご協力の程よ
ろしくお願いいたします。

工事期間 十二月上旬～平成二年三月下旬
なお、本事業に関するお問い合わせは、都市整
備課公共下水道係まで

☎2111内線364・369

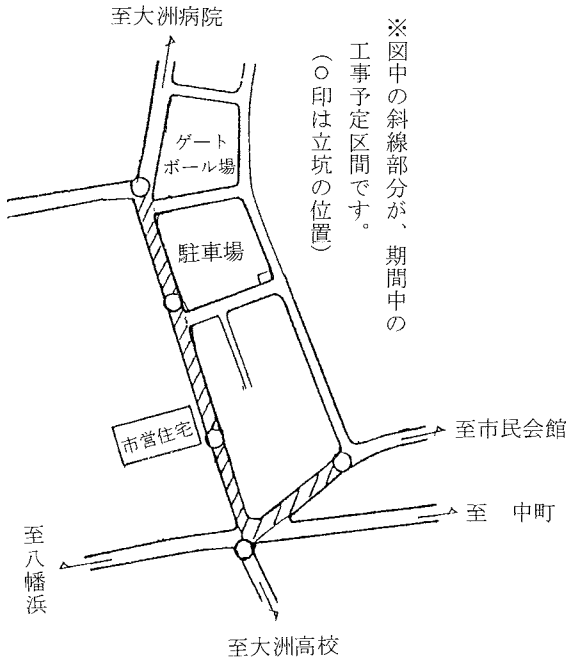

大洲

平成元年の出来事

1989年

昭和天皇の崩御に明け、「平成」という新時代の幕明けとなった昨年。国内においても国外においても、新時代の到来を予感させる様々な出来事がありました。

平成元年は、皆さんにとってどんな一年だったでしょうか？大洲市にとってはどんな一年だったのか、その一年間の出来事をたどってみることにしましょう。



▲2.13. 樹田市長初登庁

▼9.1. 福祉バス運行開始

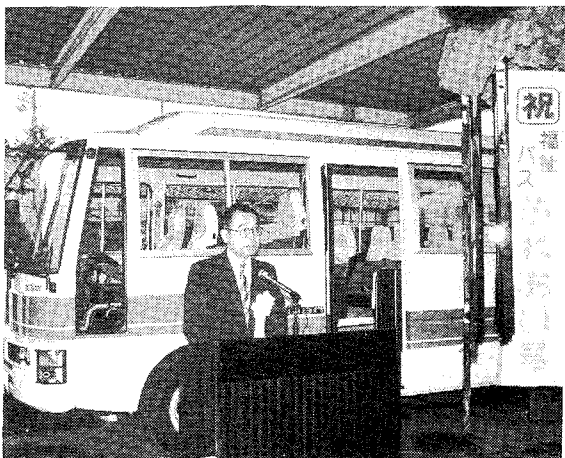

春



冬

7月			6月		5月		4月		3月		2月		1月									
22日	21日	16日	1日	19日	1日	13日	10日	30日	1日	28日	8日	5日	16日	13日	10日	6日	21日	15日	13日	7日	6日	
第一回Love肱川臥龍まつり	水天宮花火大会	市内一斉清掃(郷土美化運動)	運動公園プール開き	六月定例市議会(第213回 29日)	うかい開き	新就職者激励大会	観光うかい宣伝隊出発式	つつじまつりモデル撮影会	臥龍の渡し運行開始	さくらまつり(4月25日)	三月定例市議会(第212回)	消防出初め式	大洲市健康マラソン	市議会臨時会(第211回)	樹田市長初登庁・就任式	近田市長退任式	祇園まつり(9日)	大洲市長選挙・市議会議員補	成人式	富士地域リゾート構想検討委員会答申	新元号 平成 となる	昭和天皇崩御

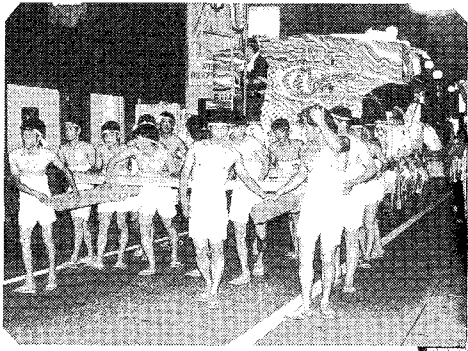

▲7.22. 臥龍まつり

▼9.1. 電算本格稼動

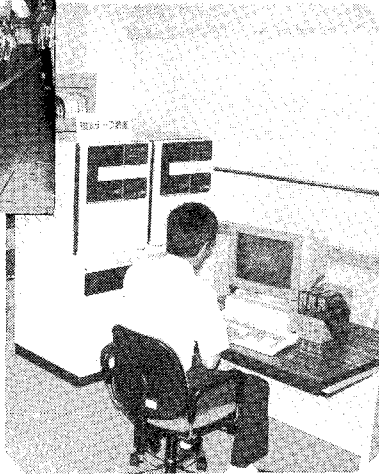

▲6.1. うかい開き

▼10.30. カヌーツーリング駅伝大会

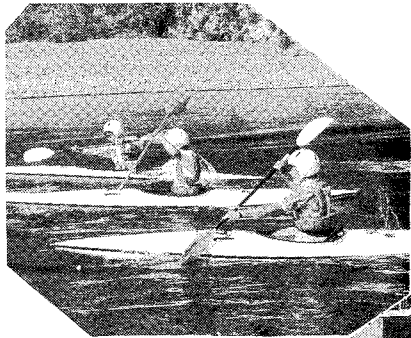

▼9.6. 逆なげ橋完工式

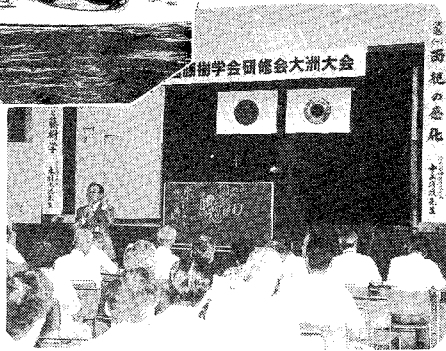
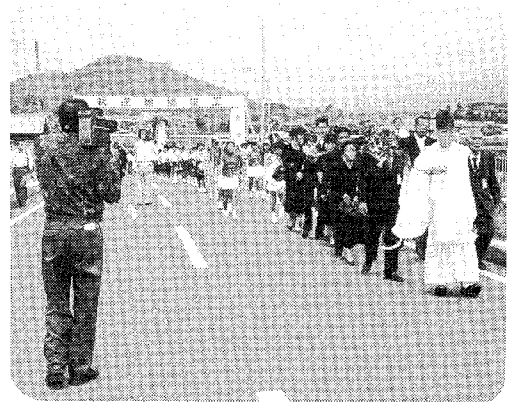

8.18

合 国 藤 樹 学 会 研 修 会

冬



秋



夏

12 月		11 月					10 月		9 月		8 月										
12日	4日	25日	15日	12日	3日	2日	1日	31日	29日	10日	6日	4日	1日	24日	18日	7日	6日	5日	4日	3日	
回 （22日）	十二月定例市議会（第215 起工式）	大洲市・長浜町環境センター 大洲市駅伝大会	大洲市健康づくり市民の集い 大洲市合同追悼式	おまつり村開村	蔵川みどりの少年隊結成式	もみじまつり（～30日）	藤樹まつり記念式典	会（～30日）	全国カヌーツーリング駅伝大	市民運動会	逆なげ橋完工式	～13日） 九月定例市議会（第214回	福祉バス運行開始	市役所電算始動式	いもたきオープン （～20日）	第二十回全国藤樹学会研修会 （講師・富永一郎）	愛媛夏季大学	いかだ流し大会	観光なし園オープン	川まつり花火大会（肱南河原）	川まつり花火大会（肱北河原）

大洲市の財政状況

平成元年4月1日～平成元年9月30日

一般会計予算執行状況

予算額 112億8,140万円
執行額 56億2,086万円

予算額 112億8,140万円
執行額 32億2,309万円

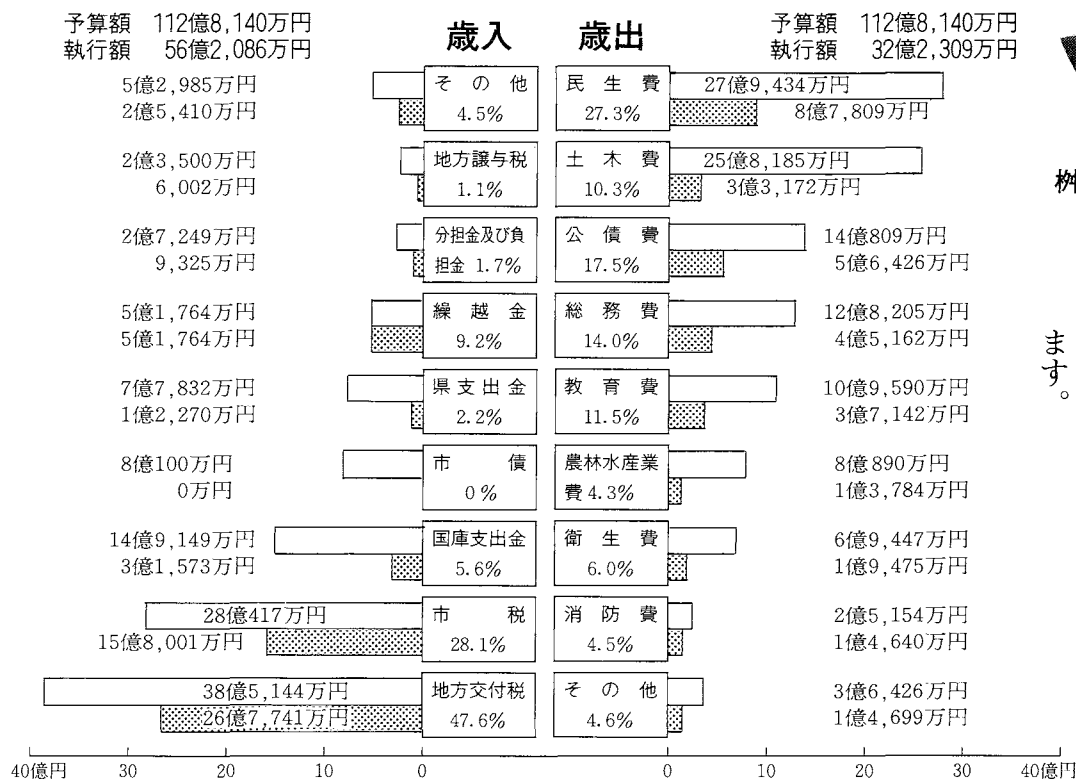

大洲市長
榊田 與一

大洲市財政状況の公表等に関する条例第二条及び地方公営企業法第四十条の二の規定により、平成元年度上半期の財政状況を公表します。

項目	市民税	固定資産税	たばこ消費税	軽自動車税	その他	合計
金額	8億437万円	6億4,375万円	6,372万円	4,578万円	2,239万円	15億8,001万円
1世帯当たり	62,042円	49,653円	4,915円	3,531円	1,727円	121,868円
1人当たり	20,188円	16,156円	1,599円	1,149円	562円	39,654円
構成比	50.9%	40.8%	4.0%	2.9%	1.4%	100.0%

公債費の状況

区分	借入金	件数	現在高	1世帯当たり	1人当たり
一般会計	大蔵省	104	57億2,419万円	441,511円	143,661円
	郵政省	44	21億8,071万円	168,199円	54,730円
	その他	56	33億2,681万円	256,600円	83,494円
	小計	204	112億3,171万円	866,310円	281,885円
特別会計	大蔵省	13	2億5,312万円	19,523円	6,352円
	郵政省	34	5億1,615万円	39,811円	12,954円
	その他	4	4,330万円	3,340円	1,087円
	小計	51	8億1,257万円	62,674円	20,393円
合計		255	120億4,428万円	928,984円	302,278円

一般会計性質別予算執行状況

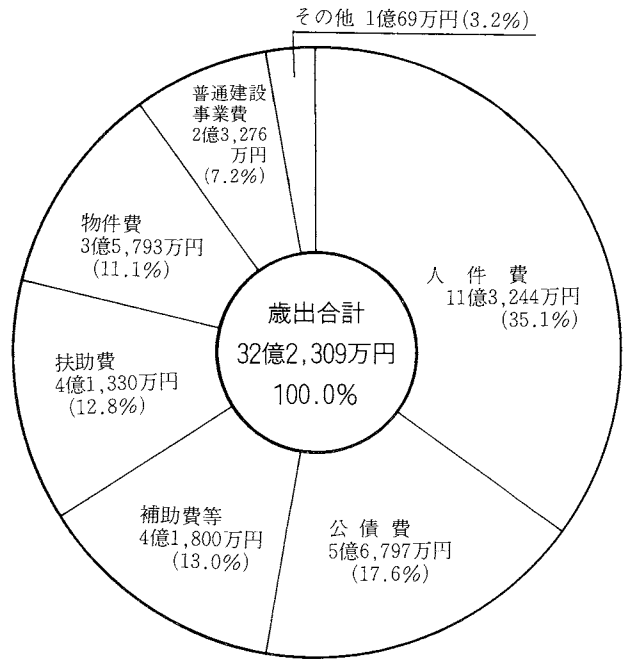

市有財産の状況

種別	面積など	金額
宅地	533,925㎡	24億5,335万円
山林	2,824,853㎡	5,283万円
田畑	105,805㎡	385万円
雑種地	12,234㎡	271万円
建物	174,790㎡	112億7,863万円
立木	58,484㎡	3億6,171万円

事業会計の状況

財政調整基金	13億8,154万円
国民健康保険財政調整基金	2億4,673万円
土地開発基金	2億3,008万円
その他特定目的基金	3,332万円
出資基金	9,222万円
合計	19億8,389万円

会計別	区分	総収益	総費用	当期純利益
工業用水道		383万円	160万円	223万円
水道		1億8,289万円	1億2,063万円	6,226万円
国民宿舎		5,434万円	4,997万円	437万円
病院		8億3,510万円	7億2,269万円	1億1,241万円

特別会計の状況

予算現額	
収入済額	
支出済額	
差引	

国民健康保険



予算現額	25億5,998万円
収入済額	8億4,367万円
支出済額	8億5,098万円
差引	△ 731万円

国保診療所



予算現額	3,538万円
収入済額	1,006万円
支出済額	1,388万円
差引	△ 382万円

老人保健



予算現額	25億9,102万円
収入済額	9億7,771万円
支出済額	10億 942万円
差引	△ 3,171万円

公共下水道事業



予算現額	2億2,153万円
収入済額	0万円
支出済額	428万円
差引	△ 428万円

交通傷害保障

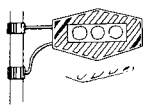

予算現額	789万円
収入済額	801万円
支出済額	733万円
差引	68万円

土地取得造成

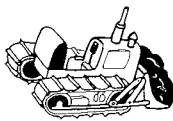

予算現額	857万円
収入済額	288万円
支出済額	0万円
差引	288万円

住宅新築資金等貸付事業



予算現額	1億9,886万円
収入済額	1,755万円
支出済額	5,320万円
差引	△ 3,565万円

簡易水道



予算現額	1億3,653万円
収入済額	2,234万円
支出済額	2,101万円
差引	133万円

農業集落排水事業



予算現額	1億 575万円
収入済額	0万円
支出済額	776万円
差引	△ 776万円

保育所の入所申し込み

一月五日～一月二十五日

平成二年度の保育所入所申し込みを次のように受け付けます。

受付期間 一月五日(金)～

一月二十五日(木)

受付場所 各保育所又は

大洲市福祉事務所

保育所入所の条件

次のような理由で、保護者又は同居の親族などが保育できない場合です。

▼昼間働いている場合(会社員、パート、内職、農業、自営業など)
▼産前、産後二カ月以内である場合

入所募集保育所及び面接調査日程表

(面接日はいずれも平成2年2月)

入所募集保育所				面接日時	
保育所名	定員	所在地	電話番号	日 曜	時 間
大洲保育所	90	大洲709-1	24-2919	14 水	9:30～14:30
喜多保育所	90	中村462-2	24-2749	13 火	9:30～12:00
菅田保育所	110	菅田町菅田甲1806-2	25-5163	19 月	9:30～15:30
新谷保育所	120	新谷町甲259-1	25-0600	6 火	9:30～15:30
柳沢保育所	45	柳沢甲610-1	25-5720	5 月	9:30～11:30
粟津保育所	90	八多喜町甲1253	26-0220	2 金	9:30～14:00
三善保育所	53	春賀甲1182	26-0162	7 水	9:30～12:00
南久米保育所	60	北只411	24-3754	8 木	9:30～12:00
上須戒保育所	30	上須戒甲1511	26-1128	7 水	14:00～15:30
大成保育所	35	森山甲708-2	27-0706	5 月	13:30～15:30
肱南保育所	60	柚木340-21	24-3104	8 木	13:30～15:30
肱北保育所	90	東大洲85-1	24-3188	15 木	9:30～15:00
徳森保育所	120	徳森2632-32	25-4020	9 金	9:30～15:30
大洲乳児保育所(福)	60	田口字白方甲2530-1	24-4418	13 火	13:30～15:30
五郎保育園(福)	60	五郎甲45	23-4478	16 金	9:30～15:00

合
▼疾病・負傷又は心身に障害がある場合
▼病人の看護をしている場合
▼天災によって住居がなくなるなどの場合

申込方法
入所申請書に次のような書類を添えて提出してください(入所申請書は、各保育所、福祉事務所にあります)。

給与所得者は、平成元年分源泉徴収票(世帯全員)

○パート、内職などを行っている人は、勤務(内職)証明書
○農業、自営業の人は、それぞれ農業従事証明書、自営業従事証明書

○疾病や負傷の場合は、診断書
◇昭和六十四年一月二日以降に大洲市へ転入した人は、平成元年度市区町村住民税額(所得割と均等割との区別がつくもの)と固定資産税額の課税証明書(課税されていない人も提出してください)。

入所決定のための面接
別表の日程で面接調査を行います。入所申請者は、入所を希望する児童を連れて、入所希望保育所に来てください。

入所の決定
入所決定通知書を、三月中に各家庭へ送ります。

保育料

大洲市の定める徴収金基準額を保育料として徴収します。各家庭の所得税、市民税、固定資産税の課税状況や児童の年齢に応じて保育料は違ってきます。

その他

※両親が共に家庭外労働で、ほかに保育する人がいない場合は、午後五時半まで保育します。
※証明書の用紙は、各保育所、福祉事務所にあります。
詳しくは福祉事務所まで

☎242111内線271

幼稚園児の募集

一月二十日～三十一日

平成二年度の幼稚園児を次のように募集します。

◇入園資格◇

- ①市内に居住する者
- ②満五歳児(昭和五十九年四月二日～昭和六十年四月一日の間に生まれた児童)、ただし、久米・平野の両幼稚園については、満四歳児(昭和六十年四月二日～昭和六十一年四月一日の間に生まれた児童)も入園できます。

◇入園手続◇

入園願書を一月二十日から三十一日までの間に、各幼稚園に提出してください。
※なお、入園願書の請求など詳しくは、各幼稚園へおたずねください。



くは、各幼稚園へおたずねください。
▼大洲幼稚園(定員八十人)
☎243565

▼喜多幼稚園(定員百六十人)
☎242266

▼久米幼稚園(定員八十人)
☎232796

▼平野幼稚園(定員八十人)
☎232889

まじんのめぐも

(敬称略)

大洲商工会議所青年部(代表) 樽井 賢
(指定配分)
金一封(上須戒地区社協と上須戒老人会へ) 上須戒 水沼 文雄

金一封(見舞返しを柳沢地区社協へ) 藤 縄 井上 要
金一封(上須戒地区社協と上須戒老人会へ) 上須戒 武内 弘幸

温かい善意をありがとうございます。感謝をこめて掲載させていただきます。
大洲市社会福祉協議会

金一封(チャリティー収益金)
西山根 大禪寺花園会

償却資産の申告は一月二十日まで

◆ 税 務 課 ◆

今年も償却資産の申告時期になりました。次のような償却資産を所有している人は、一月二十日までに、税務課へ申告してください。

◆ 償却資産とは ◆
土地および家屋以外の事業用資産をいいます。具体的には構築物、機械・装置、船舶、車両・運搬具、工具・備品などです。これらの資産で、その減価償却額（費）が法人税法又は所得税法の所得計算上、損金又は必要経費に算入されているものです。

の取得については二十万円未満。また、少額多量資産は除く）
○ 鉱業権、特許権、営業権、商業権などの無形減価償却資産
○ 自動車税および軽自動車税の課税対象となる車両などです。

◆ 申告の方法 ◆

対象となる資産を、平成二年一月一日現在所有している個人又は法人は、申告書に必要事項を記載して税務課に提出してください。

◆ 提出期限 ◆

一月二十日
詳しくは、市税務課固定資産税係までお問い合わせください。
☎ 2111内線 245
(ただし、平成元年四月一日以降

○ 耐用年数が一年未満のもの
○ 取得価額が十万円未満のもの

選挙権の確認と申請を

— 農業委員会 —



農業委員会では、毎年一月一日現在により同月十日までに農業委員会委員選挙人名簿調製のための申請書のとりまとめを各区分長さんをお願いしています。

農業委員会委員の選挙権を有する人は、申請書に必要事項を記入し、押印のうえ期限までに提出してください。

選挙権を有する人は、平成二年一月一日現在、次の三つの要件をすべて備えている人です。

- ① 大洲市内に住所を有する人。
- ② 年齢が満二十歳以上（昭和四十

第三回個人向け融資

住宅金融公庫では、平成元年度第三回目の申込受付を、申込受付順の選考により、次の要領で実施します。

受付期間 平成元年12月7日～12月22日までと平成2年1月8日～1月19日までの間

受付場所 「住宅金融公庫業務取扱店」と表示した銀行などの金融機関

金利 基準金利は、当初十年間年四・五五%、十一年目以降年五・二%

その他融資限度額などは、住宅の構造・床面積により異なります。

詳しくは、住宅金融公庫四国支店（☎0878 250511）又は、「住宅金融公庫業務取扱店」まで

五年四月一日以前出生）の人。

③ 次のいずれかに該当する人。

⑦ 十アール以上の農地につき耕作の業務を営む人。

⑧ 耕作の業務を営む人の同居の親族又はその配偶者で年間

おおむね六十日以上耕作に従事していると農業委員会が認めた人。

詳しくは、大洲市農業委員会へ

電話 ☎ 2111内線 313

同和教育

シリーズ

No.133

「人権と同和教育」

「解放運動への歩み」(10)

同和对策事業特別措置法の趣旨や本県の実態（小規模・多数散在）を踏まえ事業が進められました。

ところが、同和对策事業は目に見えて進められたのですが、教育面が事業面に比べ十分とは言えませんでした。従って、一般地区からは、「なぜあの地域だけ特別事業が進められるのか」という疑問や、対象地域の一部の人たちからは「そつとしておいてくれ」という声が聞かれ、差別解消を最終目的とするはずの同和对策事業の本来の目的が誤解され、ねたみ意識や寝た子を起こすなどといった意識を生じる基になっているようです。

大洲市では、二十年前から施設設の建設に、地域からの反発反論があり、事業を推進する役員さんなどは大変苦労しました。それは、同和教育を推進し差別を解消していくためには、施設が大切な拠点となるべきものであるにもかかわらず、その重要性が十分認識されていない結果に外なりませんでした。そこで、事業（実態的差別解消）に並行して教育（心理的差別解消）を強力に推進すべきだという声が高まったのです。

そして、昭和四十五年九月大洲市同和教育協議会が結成され、同

協議会を軸に同和教育の展開が図られました。しかし、当時はまだ指導者養成の段階でしかなく、各小中学校の同和教育推進育成モデル地区として、新谷小中学校を指定し研究を深める程度の推進状況でした。この頃の同和教育は、レールの無い道をひた走る暗黒模索の時代だったのです。こうした状況の中で昭和四十七年に同和教育の重要性を認識した教育委員会は、「大洲市同和教育基本方針」を策定し、一層の進展を図ったのでした。

次いで昭和四十八年六月、大洲市における「部落の歴史」を指導者研修資料として発行しました。

また、一般市民啓発のために、同

年「同和教育だより」も発行。当初は「学校での同和教育」を主体に一般の理解と協力を得るための啓発文を掲載し、全戸配布の「届ける同和教育」を開始したのです。

なお、昭和四十九年に同和教育講師団を編成し、講座・研修会、地区懇など、市内全地域を対象に、順次実施回数を広げ「地域ぐるみの同和教育の推進」へと一層効果ある草の根啓発活動を展開していきま

ました。

次回は同和教育推進のための組織の概要を述べます。

市民の広場

つる寒さもなんのその

快走

大洲市駅伝大会



十一月二十五日、第二十九回大洲市駅伝大会（大洲市・大洲市体育協会などが主催）が開催され、二十八チーム、二百九十四人の選手が参加しました。

参加者は五部門に分れ、市内を巡るコースに挑戦。午後一時半、市役所前を一齐にスタートしました。中学生、高校一部・二部は三十三・九キロの十区間（高校一部は六区間）、一般と女子は二十三・二キロの八区間を走破。さわやかな汗を流しました。

成績は次のとおりです。

- 【中学生】①大洲北中A 1時間56分20秒②新谷中A 1時間58分59秒③平野中2時間1分56秒④肱東中⑤大洲北中B⑥大洲南中A⑦新谷中B⑧大洲東中⑨大洲南中B⑩蔵川中
- 【高校生一部】①帝京第五高1時間56分51秒②大洲高陸上部2時間6分56秒

- 【高校生二部】①大洲高サッカー部A 2時間2分6秒②大洲高サッカー部B 2時間11分5秒
- 【一般】①徳森1時間23分40秒②大洲走ろう会1時間23分50秒③YOSOクラブA 1時間24分26秒④朝日クラブ⑤四国電力⑥YOSOクラブZ
- 【女子】①大洲北中A 1時間32分57秒②蔵川中1時間36分37秒③肱東中1時間36分53秒④大洲北中B⑤大洲高バレーボール部⑥大洲高陸上部⑦大洲南中A⑧大洲南中B



訪問 奥さん

No.102

人情味にあふれた土地柄ですね

渡邊 裕美さん（若宮・23歳）

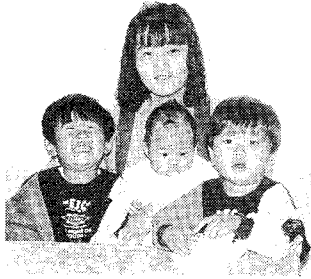

▼出身は兵庫県の川西市です。

▼松山の親類の家で生活していた時に主人と知り合い、結婚。昭和六十三年十一月に、主人の美香があるこの大洲へやって来ました。

▼「しゃべり口調も暮らしのリズムも、全てにのんびりしている所だな」というのが第一印象。今、三年余り生活してみてもうんで

すが、少し閉鎖的な雰囲気は漂う半面、温かい人情味にあふれた土地柄なんですね。

▼最初の頃、いもたきという催は市外からの観光客にしか楽しむことのできないものなのかな、と思っていたんですが、地元の人でも気軽に楽しむことができるかわかっています。風情があつていいですよ。

▼川西には猪名川という川があつて、川をはさんで池田市という所と隣接しています。ですから、あ

ちらの花火大会は、毎年この両市が共同で開催するんです。

▼私の好きな言葉に「我が地域を心から愛し、誇りとしながら地域に最大に貢献していく」という決りて前進していく人こそ、人生に確かな「幸福」の歴史を築くことができる」という言葉があります。主人や子供たち（佳久くん11歳四歳茂樹くん11歳、直仁くん11歳五ヵ月）と、こういう気持を大切に、心の交い合う生活を送っていきたくて思っています。

新刊図書案内

ラフカディオ・ハーン著作集 全15巻 恒文社

日本古墳大辞典大塚初重・他編 明治という国家 司馬遼太郎著

長宗我部元親のすべて 山本大編 知の旗手 田原総一郎著

改革の時代 鶴崎靖夫編著 真赤な国の直赤な嘘 亀川正東著

最新中国情報辞典 小学館 さわやか育老法 大島研三著

ガン回廊の炎 柳田邦男著 記念日のギフトアイデア ハヤシイズミ著

人間の美術1 梅原 猛著 土門拳の古寺巡礼 小学館

光の博物誌 夢枕 獏著 落語的学問のすすめ 桂文珍著

ことばは生きもの 鶴田洋子著 山頭火 早坂 暁著

道綱母寧子の恋 三枝和子著 土方歳三 星 亮一編

真説大閣記上・下 森本 繁著 アニバーサリー・ソング 永倉万治著

さらば星座彷徨の巻 黒岩重吾著 浅草エノケン一座の嵐

野ばら 長坂秀佳著 素心・素願に生きる 長野まゆみ著

私の巴里物語 水 勉・広中平祐著 朝吹登美子著

図書館

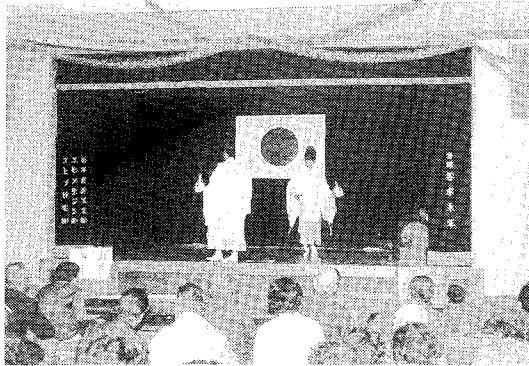

◀11.19. 平野地区ふるさとまつり
野田岩戸神楽が復活後初の舞台を演じました。



▲11.12. 健康づくり市民の集い

総合体育館に市民約1,000人が集い、ドクトルチエコさんの講演などで健康についての知識を広めました。

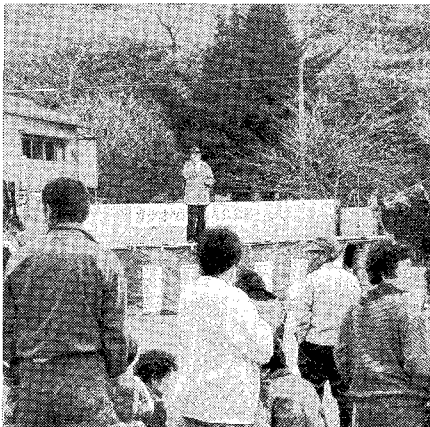

◀11.19. 粟津地区ふるさとまつり
カラオケ大会は熱唱また熱唱



深まる秋につとむ

11.19. 青年の家まつり

▼新居浜工業高校作のミニSLも登場!

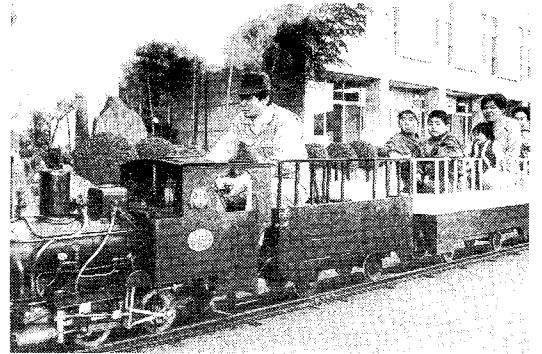

◀11.14.

もみじに 囲まれて……

十一月十四日、もみじの名所・稲荷山公園で、新谷商工会（井野正明会長）主催の観葉会が催されました。会には、商工会議所、観光協会などの関係者ら七十五人が参加。また、この日は、市外からもみじに囲まれての野だてを楽しみに訪れる主婦グループもあり、色づき始めたもみじの下で、深まりゆく秋の風情を満喫していました。

▼11.22. 明るい福祉のまちづくり



人と人とのつながりの輪の中から、心の通いあう明るい福祉のまちづくりを推進しようと、11月22日、第13回大洲市社会福祉大会（平成元年度大洲市障害者福祉大会）が市民会館で開催されました。

当日は、約300人の関係者が参加。地域福祉活動を強化し、「福祉のまちづくり」を推進する、など6項目からなる大会宣言を決議しました。

11月末までの
大洲市内の交通事故

	11月末現在	昨年同期
件数	216	227
負傷者	275	284
死者	5	3

保健センターだより

☎243775

乳幼児



健康診断

実施日 該当者

1月9日(火) 平成元年8月生※
 1月11日(木) 昭和63年6月生
 1月16日(火) 昭和元年5月生※
 1月23日(火) 昭和元年2月生※
 1月30日(火) 昭和61年12月生
 ※は肱南・肱北地区のみ

実施日	内容
1月12日(金)	妊娠中の保健
1月26日(金)	妊産婦の栄養
2月2日(金)	妊産婦の歯の衛生
2月23日(金)	お産の経過と ラマーズ法
3月9日(金)	沐浴
3月23日(金)	産後の保健
時間	13時~15時(1月26日に 限り9時~14時)
受講料	500円
場所	大洲市保健センター

健康相談

日時	場所
1月10日と1月24日 9時30分~12時、13時~15時	市役所二階会議室
1月1日(月)	清家産婦人科(東大洲) ☎246868

休日急患診療

日時	場所
1月14日(日)	菊原外科(若宮) ☎244646
1月15日(月)	石村整形外科(若宮) ☎235767
1月21日(月)	大洲中央病院 ☎244551
1月21日(月)	大洲中央病院 ☎244551
1月21日(月)	大洲記念病院(徳森) ☎244551

献血のお知らせ

次のように採血車が巡回しますので、ご協力をお願いします。
実施日 1月11日(木)
場所 市立大洲病院
時間 9時30分~12時
 建設省大洲工事事務所

歯科相談(大洲保健所)

実施日 内容
 1月17日(水) 成人歯科相談
 1月24日(水) 乳幼児歯科相談
受付時間 13時からです。前もって電話連絡をお願いします。
 ☎243165

日時	場所
1月2日(火)	泉内科(東大洲) ☎246407
1月3日(水)	市立大洲病院(鉄砲町) ☎242151
1月7日(日)	石川内科(若宮) ☎243306
1月14日(日)	大洲中央病院(東大洲) ☎244551
1月17日(水)	加戸病院(若宮) ☎245101
1月28日(日)	大洲中央病院 ☎244551
1月28日(日)	ごう小児科(西大洲) ☎243936

相談ごと案内

いずれも無料です。気軽にご利用ください。

- ▶ **交通事故相談**
 と き 1月10日 10時~15時
 1月22日 〃
 と ころ 市役所 3階会議室
- ▶ **人権相談**
 と き 1月22日 13時~16時
 と ころ 社会福祉協議会事務局
- ▶ **法律相談**
 と き 1月5日 13時~16時
 と ころ 社会福祉協議会事務局
- ▶ **心配ごと相談**
 と き 1月5日、10日、25日
 13時~16時
 と ころ 社会福祉協議会事務局
- ▶ **家庭児童相談**
 と き 毎日の執務時間中
 と ころ 大洲市福祉事務所
- ▶ **行政相談**
 と き 1月20日 9時~12時
 と ころ 市役所2階会議室
 急ぐ時は☎243794(玉木)まで
- ▶ **社会保険相談**
 と き 1月22日 10時~16時
 と ころ 大洲商工会議所
 担 当 松山西社会保険事務所
- ▶ **栄養士による健康相談**
 と き 1月25日 13時~15時
 と ころ 大洲市保健センター
 対 象 40歳以上の人
- ▶ **何でも相談**
 と き 毎日の執務時間中
 と ころ 大洲隣保館☎246100
 大洲福祉会館☎250947
- ▶ **不動産無料相談**
 と き 1月15日 9時~16時
 と ころ 宅建協会大洲支部
 フヂエダ花店2階、常盤町4

今月の納税

市 県 民 税 4期
国民健康保険税 5期

納期は1月31日です

訂正 昨年の広報十二月号における表紙「神南山」の記事中、平岡陽子ちゃん、平岡陽子ちゃんとの誤りでした。おわびの上、訂正いたします。

大洲市農協本所	1月25日(木)
15時~14時30分	9時30分~12時
15時~16時30分	13時~14時30分
	15時~16時30分

文化財を火災から守ろう!
 一月二十六日は
 “文化財防火デー”

