

昭和57年 広報

6月号

No.315

おおす

市民のうごき

昭和57年4月末現在		
人口	39,540人	(+104)
男	18,883人	(+47)
女	20,657人	(+57)
世帯数	12,138世帯	(+92)
面積	240.93平方キロメートル	

昭和57年6月1日発行

発行 大洲市役所

編集：市長公室

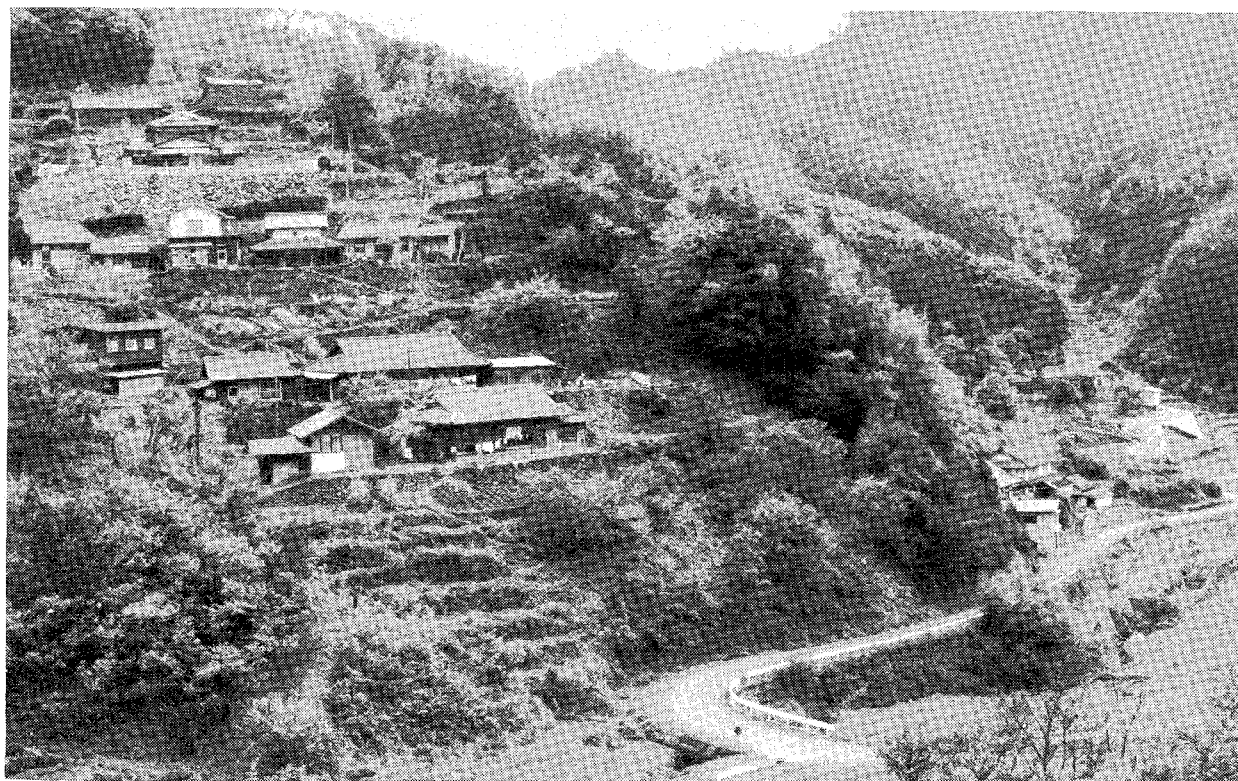

斜面に広がる舟原地区

標高300mの大洲

⑤ 大川・舟原地区

市街地の南東、野村町、肱川町に隣接し、御在所山の西にあるのが舟原地区です。

昔、この地方を大きな竜巻が襲い、どこからか風で運ばれた舟がこの附近に散在していたところから「舟原」という地名になったと伝えられています。

江戸時代、大洲藩と宇和島藩がこの地方の藩境を決めることになりました。大洲の殿様が峠にさしかかった時、宇和島の殿様はまだはるか下でした。両者とも馬を急がせて出逢ったところが藩境となりました。そのため、この舟原は峠を越えたところにあります。

現在、舟原地区には十六世帯六十四人が生活しています。地域のまとまりがよく、昔ながらの良い伝統が今なお受け継がれています。

今月の目次

- 56年度教育施設が完成..... 2頁
- 6月5日~11日環境週間..... 3頁
- 地方税法の改正..... 4頁
- 媒介契約制度の活用を..... 5頁
- ボランティア人材銀行..... 6頁
- 商業統計調査を実施..... 7頁
- 市民のひろば..... 8頁
- カメラスケッチ..... 9頁

今月の納税

▶市県民税(第一期)

納期は
6月30日

昭和56年度教育施設が完成

教育の振興を願って

大洲市では、市の重点施策の一つとして、教育の振興と地域文化の向上を図っています。昭和五十六年度事業として進めていた教育施設が完成しました。

地域社会の発展は、人づくりにあります。その人づくりのために学校教育、社会教育の両面から教育施設の整備充実を図っています。いずれの施設も四月より使用されており、新しい施設での教育効果が期待されています。

学校教育施設

昭和三十六年度事業として、次の学校教育施設が完成しました。

平小学校

新興住宅地を校区に持つ平小学校は、児童数が増加したために校舎を増改築いたしました。



3月28日に行われた平小学校校舎落成式でのパレード

新しい校舎は、鉄筋コンクリート造三階建、七百七十九平方メートル、総工費九千三百二十九万円で建設されました。新しい校舎には、普通教室四、資料室四、視聴覚教室、特別活動室、会議室などがあります。

昭和三十四年に建築された校舎は、老朽化が進み、生徒の安全面からも改築が望まれていました。新しい校舎は、鉄筋コンクリート造二階建、一千七十六平方メートル、総工費一億五千五百四万円です。校舎には、職員室、校長室保健室、更衣室、普通教室六、家庭科実習室などがあります。

平野幼稚園

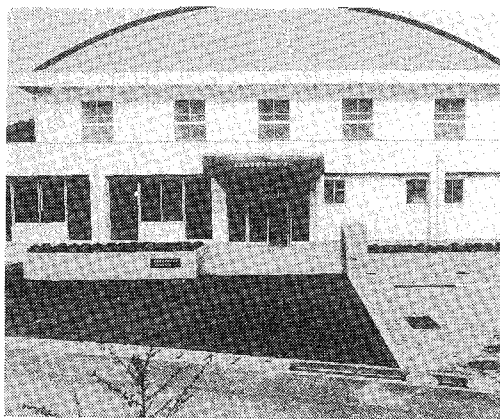

運動公園、野球場の横に完成した大洲勤労者体育センター

大洲東中学校

三月二十八日に、平小学校生徒父兄、関係者四百人が参加して落成式を行い完成を祝いました。

昭和三十四年に建築された校舎は、老朽化が進み、生徒の安全面からも改築が望まれていました。新しい校舎は、鉄筋コンクリート造二階建、一千七十六平方メートル、総工費一億五千五百四万円です。校舎には、職員室、校長室保健室、更衣室、普通教室六、家庭科実習室などがあります。

新谷小学校屋内運動場

昭和二十三年に建築された園舎は、老朽化が進み、園児の安全面からも改築が望まれていました。新しい園舎は、鉄筋コンクリート平屋建、三百八十三平方メートル、総工費五千三百三万円です。園舎には、職員室、保健室、保育室二、遊戯室、湯沸室、倉庫などがあります。

その他の施設

社会的転換期にあたる現代においては、個別化が進み、ともすれば地域社会の結合が弱くなる傾向にあります。このような時代においては、公民館、集会所などを中心とする「社会教育」がますます重要となつてきています。市では、児童福祉施設などの整備を順次進めています。

徳森児童センター

徳森地区の児童数の増加により、児童の健全育成を進めるために建設いたしました。

センターは、鉄筋コンクリート造二階建、四百四十八平方メートル、総工費六千六百万円です。一階には、映写室、図書室、静養室、二階には、集会室兼遊戯室、ステージなどがあります。

四月二十日に、徳森保育所園児平小学校児童、父兄などの関係者百五十人が集まり、開館式を行いました。

昭和五年に建築された講堂を屋内運動場として使用していましたが老朽化が進み危険となりましたので新增改築しました。屋内運動場は、鉄筋コンクリート平屋建、六百八十八平方メートル、総工費八千五百七十四万円です。競技場は五百七十七平方メートルあります。その他に、ステージ、更衣室、便所などがあります。完成を祝いました。

大洲勤労者体育センター

運動公園内に、大洲勤労者体育センターが完成しました。センターは、勤労者の福祉の増進を図るために建設されました。建物は鉄筋コンクリート平屋建、九百七十八・六平方メートル、総工費一億一千五百万円です。バレーコート二面、バスケットコート一面、バドミントンコート四面が取れます。

四月より使用されています。使用料金は表のとおりです。使用の申し込みは、社会教育体育課へ

☎2111内線292

使用料金

使用時間	一般	入小中(11歳以上)
8:30~12:00	600	500
12:00~17:30	600	500
8:30~17:30	1,200	1,000
17:30~22:00	600	500
8:30~22:00	1,800	1,500

清流肱川を守るために 生活排水への配慮を

6月5日～11日
環境週間



柳沢中卒の新須美子さんの肱川美化ポスター

今年「環境週間」制定十周年に当たります。わたしたち人間が健康で快適な生活を送るためには、きれいな空気や水などの自然をはじめとする豊かな環境が不可欠です。そのためにはわたしたちを取り巻く環境を、ふだんから守り育てていく努力が必要です。

様々な原因によって、汚されています。わたしたち市民は、自分たちでできることから、肱川の浄化に取り組むべきではないでしょうか。

洗濯排水

無リン洗剤や洗濯石けんを使う

身の周りを考えてみても、飲み水、洗濯用の水、フロの水など、水はいろいろな面でわたしたちの暮らしを支えています。

ところで、水の大切さは理解していても、一度使った水の行方はどうと、意外に関心が無いものです。

炊事や洗濯に使われた水は、排水路を通って川や海へと流れ込みます。この生活排水が川や海の水質を悪くし、水中の生物の生息状態を悪化させたり、悪臭の原因になったりしているのです。

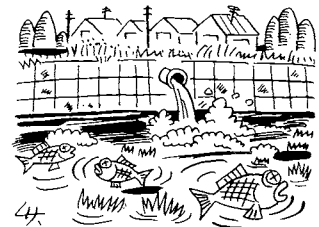

汚れを落とすためのものが、水を汚すというのも変な話ですが、リンは、窒素と並んで動植物の成長に欠かせない栄養素の一つです。

このリンが、閉鎖性水域（水の流れの少ない湖や内海）に流れ込むと、水は富栄養化（栄養分が多すぎる状態）し、藻などの水生生物が異常に繁殖したり、水質が悪化して魚介類の生息に悪影響を与えてしまうのです。

こうしたことから、最近では、リンの入っていない合成洗剤、いわゆる「無リン洗剤」や洗濯石けんが使われるようになりまし。

廃食用油

油も水の汚れのもと

わたしたちの生活の糧とも言える水を守るためにも、洗濯には無リン洗剤や洗濯石けんを使うようにしましょう。

廃食用油や食べ物の残りがすなわち、流しにそのまま捨てると、知らず知らずのうちに排水パイプや下水管を詰まらせる原因となります。さらには、川や海を汚すものにもなります。

食用油を使うときや捨てる時には、次のような点に気をつけましょう。

▼何回か使った食用油は、最後にいため物などに使い、使いきるようにしましょう。

▼捨てるときは、ボロ布や新聞紙にしみ込ませ、ゴミと一緒に出すか、庭などに埋めるなどの工夫をしましょう。

市庁舎建設委員会

第一回答申出る

四月十七日、第一回の大洲市庁舎建設委員会が開かれ、設計案の検討を行い、(株)富家建築事務所の案が最適であるとの答申をいただきました。

なお、建設委員会委員は四月一日付で委嘱されました。

- 委員長 米沢忠重(大洲)
- 副委員長 小泉紘文(八多喜)
- 委員 金野福夫(南久米) 上田安範(上須成) 幸崎猶行(肱北) 白石丈夫(肱北) 稲葉新(新谷) 谷岡重夫(大川) 尾上利則(肱北) 谷本永年(平野) 楠野政光(八多喜) 佐々木龍雄(平野) 袖岡光徳(新谷) 兵頭義高(肱北) 谷本芳夫(菅田)

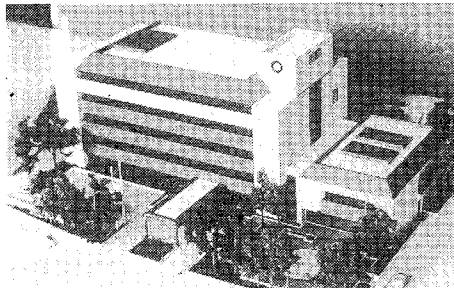

市庁舎の完成予想モデル

地方税法の改正

6月は市県民税の第一期

六月は市民税・県民税の第一期を納めていただく月です。本年度も地方税法の改正により、市県民税、固定資産税の一部が改正されました。おもな内容は次のとおりです。

市県民税

非課税限度額の引き上げ

昭和五十七年度限りの措置として、市県民税所得割の非課税限度額の引き上げを行います。

例えば、妻と子供二人を扶養しているサラリーマンの所得割の非課税限度額は、収入が百八十八万五千円（改正前百七十五万七千円）になります。

控除対象配偶者

および扶養親族

所得者と生計を一にする配偶者または親族（里子および養護老人を含みます）で年間所得二十九万（現行二十万円）以下であれば、控除対象配偶者または扶養親族とされます。

また、所得金額が、給与所得等と給与所得等以外の所得との両方ある人については、次のように改

正されます。

給与所得等の二十九分の十と給与所得等以外の所得が十万円以下（現行は給与所得等の二分の一と給与所得等以外の所得との合計額が十万円以下）であれば、控除対象配偶者または扶養親族とされます。

寡夫控除の新設

新たに寡夫控除の制度が設けられ、寡婦の場合と同様に二十一万円の控除が受けられます。

ただし、その要件として、次のいずれにもあたる場合に適用されません。

- ①妻と死別または離別してから婚姻をしていないこと。あるいは、妻の生死が明らかでないこと。
- ②生計を一にする子供（他の所得者の控除対象配偶者や扶養親族になつていない子や年間二十九万円を超える所得を有する子を除きます）があること。
- ③年間所得金額が三百万円以下であること。

④老年者控除の対象者でないこと。雑損控除の拡充

住宅や家財に災害、盗難もしくは横領により、損失を受けた場合に損失および費用の額の合計額（保険金などにより補てんされた金額を除く）のうち、その人の年間所得金額の十パーセントを超える部分の金額は雑損控除として所得控除されています。

今年より、さらに災害に直接関連して支出された金額についてののみ控除額が拡充されました。その支出額が年間所得金額の十パーセント相当額または五万円のいずれか低い金額を超える場合、その超える金額が雑損控除額とされることになりました。

市県民税の計算のしくみ

市民税・県民税とも税額は、昭和五十六年中の所得金額から所得控除をしたあとの金額（課税標準額）にそれぞれの税率を乗じた金額に均等割額を加えた額です。

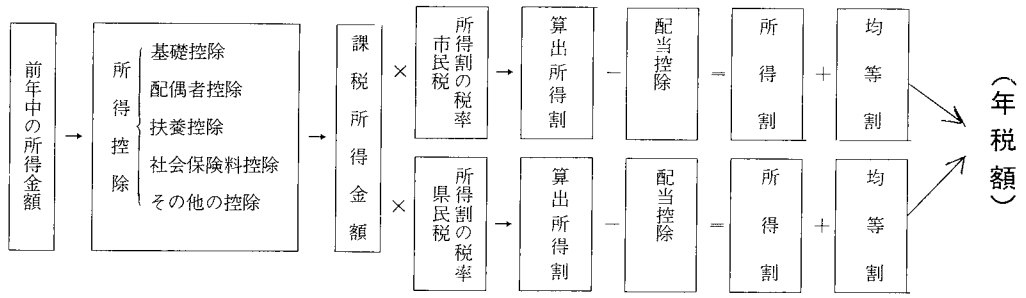

固定資産税

市民税についてのお問い合わせは、税務課市民税係まで。
④2111内線217・278

土地に係る固定資産税の負担調整措置の改正

宅地等（農地以外）		一般農地	
上昇率（57年評価額 / 56年課税標準額）	負担調整率	上昇率（57年評価額 / 56年課税標準額）	負担調整率
1.3倍以下のもの	1.10	1.15倍以下のもの	1.05
1.3倍を超え1.5倍以下のもの	1.15	1.15倍を超え1.3倍以下のもの	1.10
1.5倍を超え1.7倍以下のもの	1.20	1.3倍を超え1.5倍以下のもの	1.15
1.7倍を超え1.9倍以下のもの	1.25	1.5倍を超えるもの	1.20
1.9倍を超えるもの	1.30		

土地の負担調整措置の改正

昭和五十七年基準年度評価替に伴う税負担の急増を防ぐため、昭和五十七年度から五十九年度まで各年度の固定資産税について、新たに、次の負担調整措置が講じられることになりました。

固定資産税についての問い合わせは、税務課固定資産税係まで。
④2111内線215

スポット=制度の紹介

不動産売買
口約束はトラブルのもと
媒介契約制度の活用を

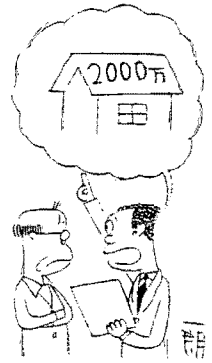

契約書という一枚の紙切れがなかつたために、あとあと泣くハメになった——よく聞く話です。特に、不動産の取引の場合は、口約束だけでは災いのもとになりがちです。

そこで、こうした不動産のトラブルを防止し、依頼者が早く適正な価額で取引できるよう、五月二十日から、法律により、不動産業者に仲介を依頼する場合は、媒介契約書を作成することが義務づけられました。

二つの契約タイプ

契約のタイプには、一つの業者だけに媒介を依頼する「専任媒介契約」と、複数の業者に媒介を依頼する「一般媒介契約」の二つがあり、どちらを選ぶかは、依頼者が決めます。

いずれの契約をする場合も、まず契約書をよく読み、標準媒介契約約款（住宅地審議会が作成した媒介契約書の様式）に基づいたものであるかどうか確かめましょう。

業者のチェックを

「専任媒介契約」の場合は、一業者にしか媒介を依頼できないため、その業者が物件の情報を、不動産流通機構を通して、広く波及させて、早く売買の相手を見つけ

児童手当を受けている人

6月中に現況届を

児童手当の支給を受けているのは、六月一日から二十日までの間に「児童手当現況届」を提出していたことになるので、現況届は、引き続き児童手当を受けるための大切な手続きです。

この届は、受給者の前年の所得の状況と、六月一日現在の児童養育の状況などを確認するために提出していただくものです。

もし、届けを出さないと、引き続き受給できる資格があつても、六月以降の児童手当の支払いを受けることができなくなりますから、必ず期限までに提出してください。

〈受給資格〉

・十八歳未満の児童を二人以上養育しており、そのうち一人以上が義務教育終了前(中学卒業前)の児童であること。

出すことが必要となります。したがって、専任媒介契約を結ぶときは、業者がどのような流通機構を利用するのか確認してください。

また、業者は、二週間に一回以上業務の処理状況を依頼者に報告することになっています。

媒介価額（売出し価額）については、業者が意見を述べる（例えばこの建物は二千万円で売り出したらどうかなど）場合は、なぜその価額が適当なのか、業者は依頼者にその根拠を説明しなければならぬことになりました。

このほかにも、契約の有効期間や報酬金などについても、書面で明示することになっています。

詳しいことのお問い合わせは、愛媛県土木部建築住宅課まで
☎0899・41・2111(代)
内線3471

申請者の前年の所得が一定額に達していないこと。

〈手続き〉

・受給の資格があるかた、または三人目のお子さんが生まれた時は、「認定請求書」を提出してください。

・公務員と公共企業体の職員のかたは、勤め先に提出してください。

特例給付について

昭和五十七年六月から六十年五月まで「特例給付」が実施されます。これは、児童手当の所得制限

国民年金の
免除規定が
あります

国民年金の免除規定は、一カ月五千二百十円です。

国民年金の強制加入者で、「家計が苦しくて、保険料まではとて……」と保険料の納付がとくに困難な人は、申し出によって、保険料が免除されることがあります。

七月までに手続きをして、承認されますが、今年四月から一カ年間保険料が免除されます。

保険料が免除されると、老齢年金は、免除を受けた期間だけ三分の一に減額されますが、その他の国民年金（障害者年金や母子年金など）は、納めた人と同様に受ける権利があります。保険料は未納のままにしないで、必ず申し出てください。

なお、保険料を免除された人で、その後生活に余裕ができ、将来満額の年金を受けたいと望まれる人は、免除を受けてから十年以内であれば、さかのぼって旧保険料で納めることができます。

詳しくは、市民課国民年金係までお尋ねください。

☎42111内線295

☎42111内線244

☎42111内線244

☎42111内線244

☎42111内線244

☎42111内線244

☎42111内線244

ボランティア人材銀行を

活用してください

中央公民館より

中央公民館は、昭和四十八年に設置され、全域的な公民館として幅広い活動を行っています。

人材銀行登録者

このような精神で、四十一人の人が人材銀行に登録されていますので、サークル活動などにご活用ください。

生活・伝承・文化

- 長見徳太郎 (林業・庭園) 三善
- 植木照子 (郷土料理) 柚木
- 小西 定行 (ふるさと研究) 中村
- 長滝 陽一 (映写技術) 大洲
- 久保田春子 (郷土民謡) 大洲
- 亀田ツヤ子 (郷土料理) 大洲
- 森川寛海 (民謡) 中村
- スポーツ
- 大原 生作 (剣道) 常磐町

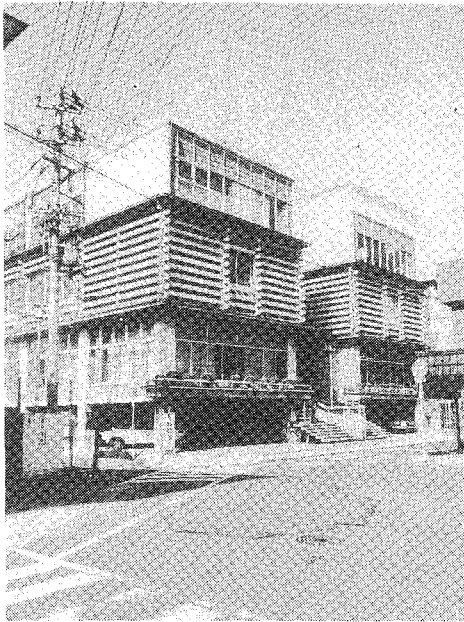

人材銀行の活動をはじめた中央公民館

- 長田 靖彬 (柔道) 常磐町
- 佐伯 幸一 (バレーボール) 田口
- 谷本 里美 (バレーボール) 大洲
- 河合 三郎 (庭球) 田口
- 井川 輝雄 (卓球) 中村
- 教養・趣味
- 菅野 治香 (着付) 大洲
- 石井長八郎 (囲碁) 柚木
- 大森 賢二 (庭植木・盆栽) 大竹
- 丑尾 鳳秀 (詩吟) 大洲
- 上杉 潤 (洋画) 中村
- 佐坂ミサコ (編物) 中村
- 佐伯ヒトミ (着付) 東大洲
- 小野 政尚 (菊作り) 大洲
- 武田 清繁 (園芸) 常磐町
- 中島 清 (囲碁) 大洲
- 米沢 五郎 (川柳) 常磐町
- 古森 博 (落語) 大洲
- 天野 系枝 (日本画) 柚木
- 矢野ハツ子 (俳句) 西大洲
- 森岡 清子 (着付) 大洲
- 上野 益夫 (囲碁・将棋) 大洲
- 山田 幸一 (洋画) 西大洲
- 山下 香 (着付) 大洲
- 楡田 良 (謡曲) 大洲
- 船越重五郎 (将棋) 柚木
- 山口 親緒 (書道) 大洲
- 渡部 一行 (書道) 柚木
- 大塚美智子 (着付) 常磐町
- 大塚 鈴子 (編物) 若宮

小森悠美子 (ちぎり絵) 若宮
渡部みね子 (生花) 柚木
免許関係
玉木 一三 (川魚法令・不動産) 澄田
澄田 芙美恵 (社会保険労務士) 大洲

この人材銀行活用の第一号として、ちぎり絵のサークル活動を行います。興味をお持ちの人は参加してください。

ちぎり絵講座
開講日 毎月第一・第三日曜日
時間 9時30分～12時
講師 小森悠美子さん
また、昭和五十六年度より「ボランティア図書館」を開設していますのでご利用ください。

肱南公民館を開設

中央公民館に肱南公民館が併設されました。

四月一日から、大洲市立肱南公民館がオープンいたしました。肱南地区の地域性を考慮し、充実した公民館活動を実施するために開設いたしました。地域のコミュニティづくりに、種々な活動の場として活用してください。

中央公民館、肱南公民館へのお問い合わせは、お尋ねは……
☎43161

体や心の発育に不安を持つ幼児の保護者のみなさん

心身障害児の

就学相談

子供がすこやかに生まれ育って行くことは、親として誰もが願っていることです。しかし、いろいろな原因で、障害を持った子供が生まれたら、健康で生まれた子供が成長の途中で障害を持つようになったりすることがあります。

このような子供さんを持ったご両親は、いろいろと悩みを持たれていることと思います。

県としては、このように心や体の発育に不安を持つ幼児の保護者を対象とし、子供さんの就学のことや養育のことなどについて、専門の先生による相談会を実施することになりました。

この機会に、お気軽に相談してください。

相談日・会場

- 7月2日 (金) 松山市立東雲小
- 7月6日 (火) 宇和町宇和公民館
- 7月7日 (金) 八幡浜市総合福祉文化センター

申し込み

大洲市教育委員会学校教育課

☎42111内線248

申し込みをされた人に対しては、日時、場所を通知いたします。

商業統計調査

6月1日 現在で 実施

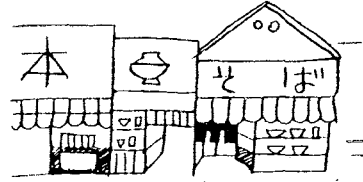

通商産業省では、昭和五十七年六月一日現在で、「商業統計調査」を実施します。

この調査は、商業の国勢調査ともいわれるもので、わが国の商店の分布状況や販売活動の実態および商品の全国的な流通状況などを明らかにするためのものです。このため、全国の卸売業・小売業および飲食店を営んでいるすべての商店を対象に行われます。

この調査の結果は、国や都道府県、市町村における商業の育成、流通機構の近代化を進めるうえで重要な基礎資料として多くの分野で利用されます。また、各商店が経営指針を作る際にも広く役立つています。

調査は、都道府県知事から任命された商業統計調査員が、商店を直接訪問し、調査票を記入していただくという方法で行われます。ただし、飲食店のうち、バー・酒場などについては、調査員が調査事項を聞きとり、調査票に記入する方法などで行います。

大洲市でも、約四十人の調査員が調査票を持って、各商店に伺いいたしますので、ご協力をお願いいたします。

この調査は、個人の秘密を守り、徴税などには全く関係しませんので、正確に記入してください。詳しいことのお問い合わせは、市総務財政課統計係まで。
☎④2111内線208

同和教育 みんなのしあわせを願って

シリーズ No.45 1、生きていくの偏見

ある日、一人の青年から――

「私が部落(被差別部落)同和地区)出身だという証拠をみせてください。どこに、その証拠があるのですか。」

「私が部落出身だとしたら、なぜ差別されなければならないのですか。」

と、訴えがなされました。

確かに、制度上の身分差別は、明治四年の解放令によってなくなりました。しかし、社会の現実として、今なお「部落の生まれだ」と

ということによって、理不尽な差別が行われているのです。

「部落の人たちは何かちがっている。部落の人はこわい」などと、自分が実際に経験したわけでもないのに(伝え聞きで何の証拠もなく)同和地区の人々に対してもっているこのような意識や感情は、今も生き続けていて差別となつて現われ、同和地区の人たちを苦しめているのです。

この部落差別を大もとにして、実に多くの偏見が差別と結びつき、

「あなたは体の中にこそ部落の歴史がある。」と指摘された人がありますが、お互いのこの問題との出会いを確かめ、それが、どんな形で残っているかを反省してみなければなりません。

一人一人の基本的な権利が大切にされる民主主義の世の中だといわれながら、今なお、私たちの暮らしの中に根強く生きていく偏見と差別が同和地区の人たちを苦しめています。この青年の怒りは、このことに対する、人間としてのやむにやまれない抗議だったのです。

つづく

目でみる市政教室(見学)コース表

	9:00	10:00	11:00	12:00		
第一コース	20分 市役所前集合	50分 区運動公園 八幡浜・大洲地 (30分)	20分 広域農道	50分 清流園 し尿処理場 (30分)	20分 保健センター 老人福祉	45分 市役所前
第二コース	0 10 市役所前集合 (30分)	40 50分 国立青年の家 (30分)	20分 育成園	40分 清和園 (40分)	30分 40分 市立博物館 (30分)	10 20分 市役所前
第三コース	0 10分 市役所前集合 (20分)	30分 40分 臥龍山荘 (40分)	20分 富士山展望台	40分 (30分)	10分 とみす寮 (25分)	30分 55分 市役所前

目で見る市政教室に 参加してみませんか

市では、市民のみなさんに、市政に対して、正しい理解と認識を深めていただくために、目で見る市政教室を次のように実施しています。

実施期間 四月～翌年二月
実施日 毎月十日午前九時～十二時。当日が日曜・祭日の場合
内容は、市民のみなさんに、市役所前、毎月五日までに市長公室に申し込んでください。原則として、十名以上の団体とします。
内容など詳しいことは、市長公室にお問い合わせください。
☎④2111内線203

市民のひろば

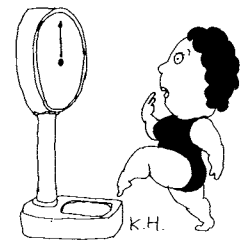

6月7日 計量記念日

ウ飼い開幕 6月1日～9月20日

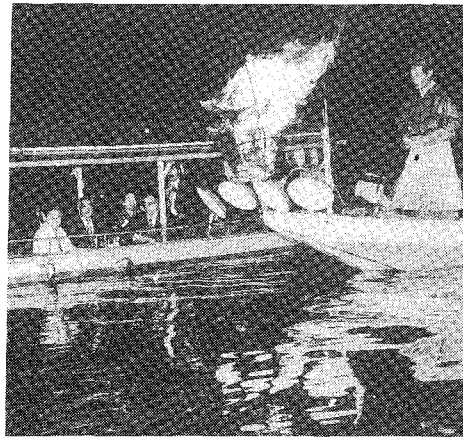

6月1日より始まる“ウ飼”

水の都大洲の夏の夜を色どる風物詩「ウ飼い」が今年も六月一日に開幕し、九月二十日まで続けられます。舩川の心地よい夜風を受け、ウ舟と遊覧舟が併走する大洲ならではの「ウ飼い」は、今年で二十六年を迎え、観光大洲のシンボルとなっています。

夕闇のせまる頃、あかあかとかがり火を舟首にともしたウ舟があらわれます。黒装束のウ匠のあざやかな手綱がのび、ウがすばやい動きをみせます。水中に体を沈め、再び水面に姿を出した時には、その口ばしに「アユ」をくわえている——大洲ならではの水上ショーです。

ご家族で、気の合った仲間と、また、職場でいかがですか。詳しくは、大洲市観光協会、または市商工観光課へ。
観光協会 ☎2664
市観光課 ☎2111 内線225

奥さん訪問

⑫

冬の雪には驚きました

新谷・上組 野崎志げ子(40歳)

▼静岡県の新居町の生まれです。浜名湖の湖畔の町です。東海道で唯一つ現存している新居閼所跡があります。

▼主人(全昭さん)とは、新居で知り合い結婚しました。しばらく静岡県におりましたが、昭和四十

年に大洲に帰ってきました。

▼主人の大洲人的性格にひかれたのかもしれない。

▼大洲の第一印象は、静かな街・ゆったりした所という感じです。

反面、街に少し活気が不足していますね。

簡易保険・郵便年金 作文コンクール

郵政省では、小・中学生を対象にして、生命保険および個人年金思想を普及するとともに、作文教育に役立てるため、次の要項で作文を募集しています。

要項
資格 小学五年生から中学二年生
ア、課題(簡易保険・郵便年金に関するもの)
イ、自由題

枚数 ア、小学生 四百字詰め原稿用紙三枚程度
イ、中学生 四～六枚
メ 六月三十日
発表 十月

応募先 近くの郵便局(簡易郵便局を除きます)。
その他 入選者には、賞状、賞品を、応募者に参加賞をお贈りします。

詳しくは、お近くの郵便局へお問い合わせください。

▼波風が立たず、平穏な生活が理想です。



新刊図書案内

伊予の古城跡 長山源雄編
雑学おもしろ読本 日本社編
人類は地球人だけではなかった 矢追純一著
忘れたことと忘れさせられたこと 江藤 淳著
行政改革 島 恭彦・他編
日本国憲法 「写楽」編集部
非行老年のすすめ 土岐雄二著
学校を変える力 稲垣忠彦著
産業のこころシリーズ全六巻

PH P 研究所
図録生活史事典 全三巻 柏書房
スギ花粉症 斎藤洋三編
ジャズダンス 司このみ著
オックスフォード英和大辞典二
世界古典文学全集 筑摩書房
基本図書目録

愛の目録 尾崎秀樹恵子著
美と宗教の発見 梅原 猛著
不如娣明治の古典(徳富蘆花著
開幕のベルは華やかに
有古佐和子著

機 雷 光岡 明著
錦 繡 宮本 輝著
さよならジュピター!上・下
小松左京著
夏樹静子著
倉本 聰著
瀬戸内寂聴著
武田鉄矢著
水上 勉著
茶川賞全集三 桜田常久他著

Wの悲劇
北の人名録
寂聴巡礼
ふられ虫がゆく
今生の人びと
茶川賞全集三

有古佐和子著
光岡 明著
宮本 輝著
小松左京著
夏樹静子著
倉本 聰著
瀬戸内寂聴著
武田鉄矢著
水上 勉著
桜田常久他著

有古佐和子著
光岡 明著
宮本 輝著
小松左京著
夏樹静子著
倉本 聰著
瀬戸内寂聴著
武田鉄矢著
水上 勉著
桜田常久他著

有古佐和子著
光岡 明著
宮本 輝著
小松左京著
夏樹静子著
倉本 聰著
瀬戸内寂聴著
武田鉄矢著
水上 勉著
桜田常久他著

有古佐和子著
光岡 明著
宮本 輝著
小松左京著
夏樹静子著
倉本 聰著
瀬戸内寂聴著
武田鉄矢著
水上 勉著
桜田常久他著

▼お年寄りと新入学児童の交通安全教室

4月10日、肱川の緑地公園で大洲ライオンズクラブが主催し、150人が参加しお年寄りと新入学児童の交通安全教育が開かれました。白バイによるブレーキテスト、人形が車にはねられる様子を見て、“車は急に止まれない”ことを学んだあと、チビッ子は白バイに乗せてもらい大喜びでした。



▶交通安全を祈り 交通関所を開設

春の交通安全運動初日の四月六日に、新谷の国道五十六号線沿いで「交通関所」が開設されました。関所代官に酒井助役などがなり、ミス大洲らがドライバーに通行手形やマスコット人形を手渡し、安全運転を呼びかけました。



▼八重桜の満開のもと 八多喜観桜会

八多喜の祇園公園は八重桜の名所として知られています。4月19日、満開の八重桜のもとで観桜会が開かれました。当日は演芸会も開かれ、終日にぎわいを見せました。

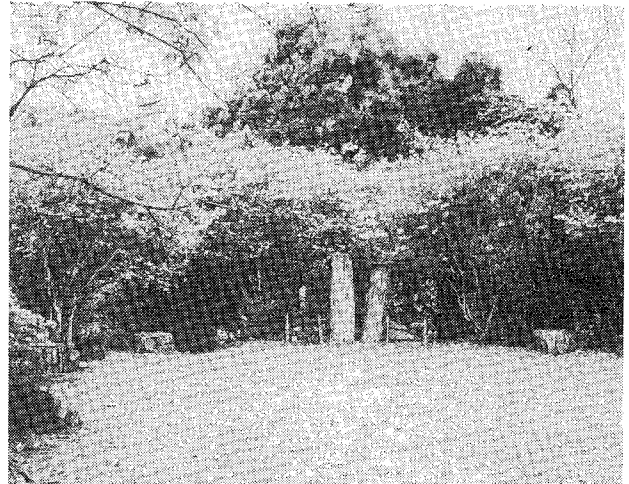
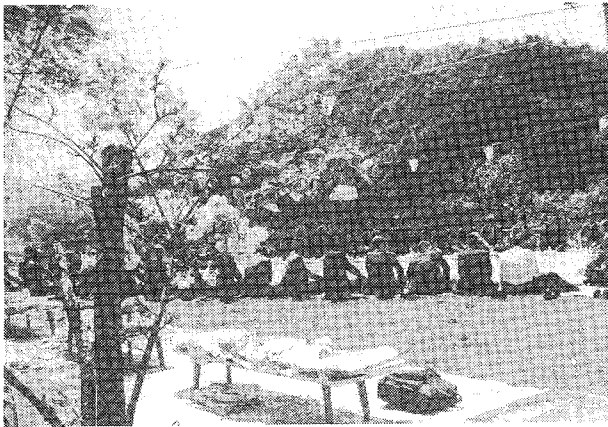

▲日浦地区に樹齢100年の山つつじ

市の花木に指定され、富士山にも数万本のつつじが植えられています。平野町平地の日浦地区には、樹齢100年以上の山つつじが群生しています。このつつじは小山のようになっており、中央に広場があり、地区の人々は花見や集会に使っています。

4月末までの

大洲市内の交通事故

	5月現在	昨年	年同期
件数	39	48	
負傷者	59	60	
死者	1	0	

雨の多い季節です
ブレーキ、タイヤ、ワイパー
などの整備は充分ですか。

レディーススクールへのお問い合わせは、中央公民館へ。
☎④3161

期間 昭和57年6月～58年2月
場所 大洲市立中央公民館
対象 大洲市内に在住するか、勤務している女子青年。
ただし、期間中継続して参加できる人。
費用 学習に必要な経費は公民館が負担します。ただし、実際に必要な材料費など特別な経費は別途徴収いたします。

大洲市では、女性として健康で明るい家庭を営むために必要な知識と生活技術を身につけるために「レディーススクール」を開設いたします。

レディーススクール
に参加しませんか

相談ごと案内

いずれも無料ですので、お気軽にご利用ください。

▶**交通事故相談**
 と き 6月8日 10時～15時
 6月21日 〃
 ところ 市役所第二会議室

▶**人権相談**
 と き 6月21日 13時～16時
 ところ 社会福祉協議会事務局

▶**心配ごと相談**
 と き 6月1日 13時～16時
 6月10日 〃
 6月25日 〃
 ところ 社会福祉協議会事務局

▶**家庭児童相談**
 と き 毎日の執務時間中
 ところ 大洲市福祉事務所

▶**行政相談**
 と き 6月24日 10時～15時
 ところ 大洲市民会館
 急がれる時は電話で相談してください。☎④3794 (玉木)

▶**社会保険相談**
 と き 6月21日 10時～16時
 ところ 大洲商工会議所
 担当 松山社会保険事務所

▶**不動産相談**
 と き 6月15日 9時～16時
 ところ 宅地建物取引業協会大洲支部 (常磐町(株)フジエダ内)

▶**何でも相談**
 と き 毎日の執務時間中
 ところ 大洲隣保館 (東大洲☎④6100)
 大洲福祉会館 (新谷☎⑤0947)
 相談内容: 住民福祉に関し、生活上の悩み、人権、交通事故その他行政的悩み、苦情など。

実施日 該 当 者
 6月1日 (火) 昭和57年2月生※
 6月8日 (火) 昭和56年11月生※
 6月15日 (火) 昭和56年6月生※
 6月17日 (木) 昭和55年11月生
 6月22日 (火) 昭和54年5月生
 ※は肱南・肱北地区のみ
 受付時間 13時30分～14時
 実施場所 大洲市保健センター

婦人集団検診



むし歯予防は、まず歯みがきから。

歯の衛生週間

6月4日～10日

よいはでよくかみ
 よいからだ
 心身の健康と切っても切れない関係にある歯—その歯をいつまでも丈夫に保つには、むし歯や歯周疾患(いわゆる歯そろうのうろう)といった歯の病気にかららないよう、ふだんから歯を清潔に保つことが大切です。

歯の「健康保持」はまずむし歯予防から—ということから(六)「む」(月)四(し)日から一週間「歯の衛生週間」が行われます。とくに子供の場合、歯の良し悪しは、心身の成長に大きな影響を与えます。子供の歯は、歯質が薄いので、むし歯になっても治療がしにくく、その上治療を怖がるなどやっかいな面があるので、ふだんの予防が何より大切です。予防に欠かせないのが、歯をみがくことです。最初は子供もいやがり、多少めんどうかもしれませんが、習慣つけてしまえばなんでもありません。そのためには、お母さんが子供といっしょになって正しい手本を見せてください。

- 大洲市社会福祉協議会
- 金一封 五郎 村田 栄敏
 - 金一封 喜多山 林 勢輝雄
 - 金一封 北只 村中 福義
 - 金一封 野佐来 井上 広幸
 - 金一封 中村 高藤 弥三枝
 - 金一封 菅田町 矢野 之一
- 温かい善意をありがとうございます。感謝をこめて掲載させていただきます。

乳幼児健診



検診内容 () は料金
 ・子宮がん検診(七百元)
 ・30歳以上の婦人
 ・乳がん検診(二百円)
 ・18歳以上の婦人
 ・貧血検査、尿検査、血圧測定
 (無料) 18歳以上の婦人
 受付 13時～14時

保健センターだより ☎④3775

休日急患診療

6月6日
 6月13日
 6月20日
 6月27日
 7月4日
 大洲中央病院
 ☎④4551

まごころの おくりもの



休日の漏水修理			
月	日	当番業者	☎
6月	6日	蔵田水道店	4-5968
6月	13日	久保水道店	6-0537
6月	20日	佐藤水道店	4-4410
6月	27日	清水水道商会	4-6232
7月	4日	滝田商店	5-0901

水はわたしたちの生活に欠くことのできないものです。大洲は肱川が流れているので「水不足」の心配はないといって、貴重な水を無駄使いたしませんか。この機会にわたしたちに水を運んでくれる「水道」について考えてみましょう。

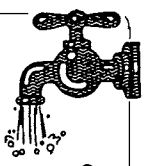

6月1日～7日
 水道週間

後記

ジュニアブライド……六月の花嫁。六月に結婚すると幸せになるといわれています。人生の第二の旅立ちです。盛大に祝うことも大切ですが、要は二人の問題ですので、実質本位の結婚式にしたいものです。(や)